

SAMSUNG

SM-G950W
SM-G955W

Mode d'emploi

Table des matières

Fonctions de base

- 4 À lire avant utilisation
- 6 Si la température de l'appareil augmente
- 10 Présentation de l'appareil et de ses fonctions
- 15 Pile
- 21 Carte SIM ou USIM (carte nano-SIM)
- 24 Carte mémoire (carte microSD)
- 27 Allumer et éteindre l'appareil
- 28 Configuration initiale
- 31 Compte Samsung
- 32 Transférer des données depuis votre ancien appareil
- 37 Présentation de l'écran
- 49 Panneau de notifications
- 51 Saisir du texte

Applications et fonctionnalités

- 54 Installer ou désinstaller des applications
- 56 Bixby Home
- 72 Téléphone
- 76 Contacts
- 79 Messagerie

- 82 Internet
- 84 Courriel
- 85 Appareil photo
- 103 Galerie
- 109 Always On Display
- 111 Écran courbé
- 118 Fonction multifenêtre
- 121 Samsung Pay
- 124 Samsung Gear
- 125 Samsung Members
- 126 Samsung Notes
- 127 Calendrier
- 128 Samsung Health
- 134 Dictaphone
- 136 Mes fichiers
- 136 Horloge
- 138 Calculatrice
- 138 Game Launcher
- 141 Samsung Connect
- 145 Partager du contenu
- 146 Samsung DeX
- 152 Connecter l'appareil à un écran externe
- 153 Applications Google

Paramètres

- 155 Introduction
- 155 Connexions
 - 156 Wifi
 - 159 Bluetooth
 - 161 NFC et paiement
 - 163 Point d'accès mobile et modem
 - 164 Plus de paramètres de connexion
- 166 Sons et vibration
- 168 Notifications
- 168 Affichage
 - 169 Filtre de lumière bleue
 - 170 Changer le mode d'écran ou ajuster la couleur d'affichage
 - 172 Résolution d'écran
- 172 Fonds d'écran et thèmes
- 173 Fonctions avancées
- 175 Maintenance de l'appareil
- 178 Applications
- 178 Écran verr. et sécurité
 - 180 Reconnaissance faciale
 - 182 Reconnaissance des empreintes
 - 186 Reconnaissance des iris
 - 191 Samsung Pass
 - 194 Dossier sécurisé
- 198 Nuage et comptes
 - 199 Sauvegarde et restauration
- 200 Google
- 200 Accessibilité
- 200 Gestion globale
- 201 Mise à jour logicielle
- 202 À propos du téléphone

Annexe

- 204 Accessibilité
- 220 Dépannage
- 226 Retirer la pile

Renseignements sur la sécurité

Fonctions de base

À lire avant utilisation

Veillez lire attentivement ce mode d'emploi, afin de pouvoir utiliser votre appareil correctement et en toute sécurité.

- Les descriptions sont basées sur les paramètres par défaut de votre appareil.
- En fonction de votre zone géographique, de votre fournisseur de services, des caractéristiques du modèle ou de la version logicielle, certains contenus de ce mode d'emploi peuvent différer par rapport à votre appareil.
- Les contenus de qualité élevée nécessitant une forte utilisation du processeur et de la mémoire vive peuvent avoir une incidence sur les performances générales de l'appareil. Les applications liées à ces contenus peuvent ne pas fonctionner correctement selon les caractéristiques de l'appareil et les conditions d'utilisation.
- Samsung ne peut être tenu responsable des problèmes de performance relatifs aux applications fournies par des prestataires autres que Samsung.
- Samsung ne peut être tenu responsable des problèmes de performance ou des incompatibilités découlant de la modification des paramètres de registre par l'utilisateur. Toute tentative de personnalisation du système d'exploitation peut entraîner des problèmes de fonctionnement de l'appareil ou de ses applications.
- Les logiciels, sons, fonds d'écran, images ainsi que les autres contenus multimédias fournis avec cet appareil sont concédés sous licence et leur usage est soumis à une utilisation limitée. L'extraction et l'utilisation de ces éléments à des fins commerciales ou autres constituent une infraction au regard des lois sur les droits d'auteur. Les utilisateurs sont entièrement responsables de toute utilisation illégale d'un contenu multimédia.
- Les services de données tels que l'envoi ou la réception de messages, le téléchargement ou le chargement de données, la synchronisation automatique ou l'utilisation de services de localisation peuvent occasionner des frais supplémentaires en fonction de l'offre à laquelle vous avez souscrit dans le cadre de votre forfait. Pour les transferts de données volumineux, il est recommandé d'utiliser la fonctionnalité Wifi.
- Les applications fournies par défaut avec l'appareil peuvent faire l'objet de mises à jour ou ne plus être disponibles, et ce, sans préavis. Si vous avez des questions à propos d'une application fournie avec l'appareil, contactez un centre de services après-ventes Samsung. Pour les applications installées par l'utilisateur, contactez les fournisseurs de services.

- Toute modification du système d'exploitation de l'appareil ou installation de logiciels non officiels peut entraîner des dysfonctionnements et corrompre vos données. Ces actions constituent des violations de l'accord de licence Samsung et annuleront votre garantie.

Conserver la résistance de votre appareil à l'eau et à la poussière

Votre appareil est résistant à l'eau ou à la poussière. Suivez ces conseils afin qu'il conserve sa résistance à l'eau et à la poussière. Sans ces précautions, l'appareil pourrait être endommagé.

- Ne plongez pas volontairement l'appareil dans l'eau à plus de 1,5 m de profondeur ou pour plus de 30 minutes.
- N'exposez pas l'appareil à de l'eau en forts mouvements.
- Si l'appareil est exposé à de l'eau douce, séchez-le soigneusement avec un chiffon propre et doux. S'il est exposé à d'autres liquides que l'eau douce, comme de l'eau salée, de l'eau ionisée ou une boisson alcoolisée, rincez l'appareil à l'eau douce immédiatement et séchez-le soigneusement avec un chiffon propre et doux. Sinon, le fonctionnement de l'appareil et son apparence pourraient être affectés.
- **Si l'appareil a été immergé dans l'eau, ou si le microphone ou le hautparleur sont humides**, il est possible que vous n'entendiez pas clairement les sons pendant un appel. Après avoir essuyé l'appareil avec un linge sec, frottez-le soigneusement avant de l'utiliser.
- L'écran tactile et certaines autres fonctionnalités peuvent ne pas fonctionner normalement si l'appareil est utilisé immergé dans l'eau ou dans d'autres liquides.
- **Votre appareil a été testé dans un environnement contrôlé et a été certifié étanche à l'eau et à la poussière sous des conditions spécifiques (conformité aux exigences de la classification IP68, telles que décrites par la norme internationale CEI 60529 - Degrés de protection procurés par les enveloppes (code IP); conditions d'essai : 15-35 °C, 86- 106 kPa, à 1,5 m de profondeur, durant 30 minutes). Malgré cette classification, votre appareil n'est pas complètement imperméable à l'eau.**

Icônes



Avertissement : situations susceptibles de vous blesser ou de blesser autrui



Attention : situations susceptibles d'endommager votre appareil ou d'autres équipements



Information : remarques, conseils d'utilisation ou informations complémentaires

Si la température de l'appareil augmente

Si la température de l'appareil augmente pendant la recharge

Il est possible que la température de l'appareil ou du chargeur augmente pendant le chargement. Au cours de la recharge sans fil ou le chargement rapide, l'appareil peut sembler plus chaud au toucher. Ce phénomène est normal et n'affecte ni la durée de vie ni le fonctionnement de l'appareil. Si la pile devient trop chaude, le chargeur peut cesser de la recharger.

Suivez les conseils suivants la température de l'appareil augmente :

- Débranchez le chargeur de l'appareil et fermez toutes les applications en cours. Attendez que l'appareil se refroidisse, puis recommencez la recharge.
- Si la partie inférieure de l'appareil surchauffe, cela pourrait être causé par un câble USB branché endommagé. Remplacez le câble USB endommagé avec un nouveau câble approuvé par Samsung.
- Lorsque vous utilisez le chargeur sans fil, ne placez pas de matériaux étrangers, comme des objets métalliques, des aimants ou des cartes magnétiques, entre l'appareil et le chargeur sans fil.



Les fonctionnalités de charge sans fil ou de charge rapide ne sont offertes que sur les modèles pris en charge.

Si la température de l'appareil augmente pendant son utilisation

Lorsque vous utilisez des fonctionnalités ou des applications énergivores ou les utilisez pour une période prolongée, votre appareil peut temporairement chauffer en raison de la consommation accrue de la pile. Fermez toutes les applications en cours et cessez d'utiliser votre appareil pendant un certain temps.

Voici quelques exemples où la température de l'appareil peut augmenter. Selon les fonctions et les applications utilisées, certains exemples peuvent ne pas s'appliquer à votre modèle.

- Pendant la configuration initiale après l'achat ou la restauration de données
- Pendant le téléchargement de fichiers volumineux
- Lors de l'utilisation d'applications énergivores ou l'utilisation prolongée d'applications
 - Lorsque vous jouez à des jeux performants pour une période prolongée
 - Lorsque vous enregistrez des vidéos pour une période prolongée
 - Lorsque vous visionnez des vidéos avec le paramètre de luminosité réglé au maximum
 - Lorsque vous établissez une connexion avec un téléviseur
- En mode multitâche (ou si vous exécutez plusieurs applications en arrière-plan)
 - Lorsque vous utilisez la fonction multifenêtre
 - Lors de la mise à jour ou de l'installation d'applications pendant l'enregistrement de vidéos
 - Lors de l'enregistrement d'une vidéo pendant l'utilisation d'une application de navigation
- Lors de la synchronisation d'un grand volume de données avec le nuage, le courriel ou d'autres comptes
- Lors de l'utilisation d'une application de navigation dans une voiture alors que l'appareil est placé directement au soleil
- Lors de l'utilisation de la fonctionnalité de point d'accès mobile et modem
- Lorsque vous vous trouvez dans une zone de mauvaise réception ou en absence de réception
- Lors du chargement de la pile avec un câble USB endommagé
- Lorsque la prise multifonction de l'appareil est endommagée ou exposée à des matériaux étrangers, comme du liquide, de la poussière, de la poudre métallique et des mines de crayon
- Si vous êtes en itinérance

Suivez les conseils suivants la température de l'appareil augmente :

- Assurez-vous d'installer la plus récente version logicielle sur votre appareil.
- Des incompatibilités entre les applications en cours peuvent entraîner une augmentation de la température de l'appareil. Redémarrez l'appareil.
- Désactivez les fonctionnalités Wifi, GPS et Bluetooth lorsque vous ne les utilisez pas.
- Fermez les applications énergivores ou qui fonctionnent en arrière-plan, alors que vous ne les utilisez pas.
- Supprimez les fichiers non nécessaires ou les applications inutilisées.
- Diminuez la luminosité de l'écran.
- Si la température de l'appareil augmente, ou s'il vous semble chaud durant une longue période, cessez de l'utiliser pour un moment. Si l'appareil vous semble surchauffer, contactez un centre de services après-ventes Samsung.

Restrictions des fonctionnalités de l'appareil si sa température augmente

Lorsque la température de l'appareil augmente, certaines de ses fonctionnalités et sa performance seront limitées, ou il s'éteindra pour refroidir. Cette fonctionnalité n'est offerte que sur les modèles pris en charge.

- Si la température est plus élevée que la normale, un message de surchauffe de l'appareil apparaît. Pour diminuer la température de l'appareil, la luminosité de l'écran et la vitesse d'exécution seront limitées et la recharge de la pile cessera. Les applications en cours d'exécution seront interrompues et vous ne pourrez que faire des appels d'urgence jusqu'à ce que la température de l'appareil ait diminué.
- Si la température de l'appareil augmente ou s'il vous semble chaud durant une longue période, un message de mise hors tension apparaît. Éteignez votre appareil et attendez que sa température ait diminué.

Précautions selon les conditions d'utilisation

La température de votre appareil risque d'augmenter si vous l'utilisez dans certaines conditions. Utilisez l'appareil avec précaution pour éviter de réduire la durée utile de la pile, de l'endommager ou de causer un incendie.

- Évitez de ranger l'appareil à des températures très froides ou très chaudes.
- N'exposez pas l'appareil directement au soleil pour des périodes prolongées.
- N'utilisez pas et ne laissez pas votre appareil pour des périodes prolongées dans un environnement très chaud, comme dans un véhicule en été.
- Ne placez pas l'appareil en des lieux qui peuvent chauffer, comme un tapis électrique chauffant.
- Ne rangez pas l'appareil sur ou dans un appareil chauffant, comme un four à microonde, une cuisinière ou un radiateur
- N'utilisez jamais de chargeur ou de pile endommagés.

Présentation de l'appareil et de ses fonctions

Contenu du coffret

Vérifiez le contenu du coffret et assurez-vous que tous les éléments suivants sont présents :

- Appareil
- Câble USB
- Écouteur
- Broche d'éjection
- Adaptateur USB
- Guide de démarrage
- Connecteur USB (USB de type C)

Utilisez le connecteur USB pour transférer des données entre les appareils mobiles.



- Connecteur Micro USB

Connectez le connecteur micro USB pour charger la pile avec un câble micro USB.

Ne branchez pas de câble micro USB dans la prise multifonction de votre appareil. Cela pourrait endommager l'appareil.

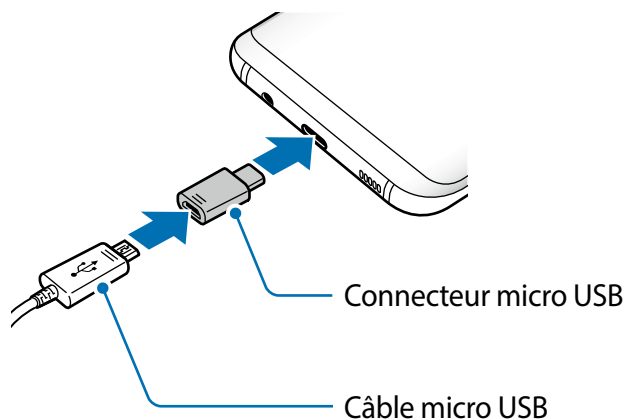
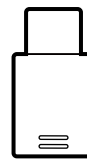



- Les éléments fournis avec l'appareil et les accessoires disponibles peuvent varier en fonction de votre zone géographique et de votre fournisseur de services.
- Les accessoires fournis ont été spécialement conçus pour votre appareil et peuvent ne pas fonctionner avec d'autres appareils.
- L'aspect et les caractéristiques du produit peuvent faire l'objet de modifications sans préavis.
- Vous pouvez acheter d'autres accessoires auprès de votre revendeur Samsung. Avant l'achat d'un accessoire, assurez-vous de sa compatibilité avec votre appareil.
- Utilisez exclusivement des accessoires homologués par Samsung. L'utilisation d'accessoires non homologués peut entraîner des problèmes de performance, ainsi que des dysfonctionnements non couverts par la garantie.
- La disponibilité de l'ensemble des accessoires dépend entièrement des fabricants. Pour plus d'informations sur la disponibilité des accessoires, consultez le site Web Samsung.

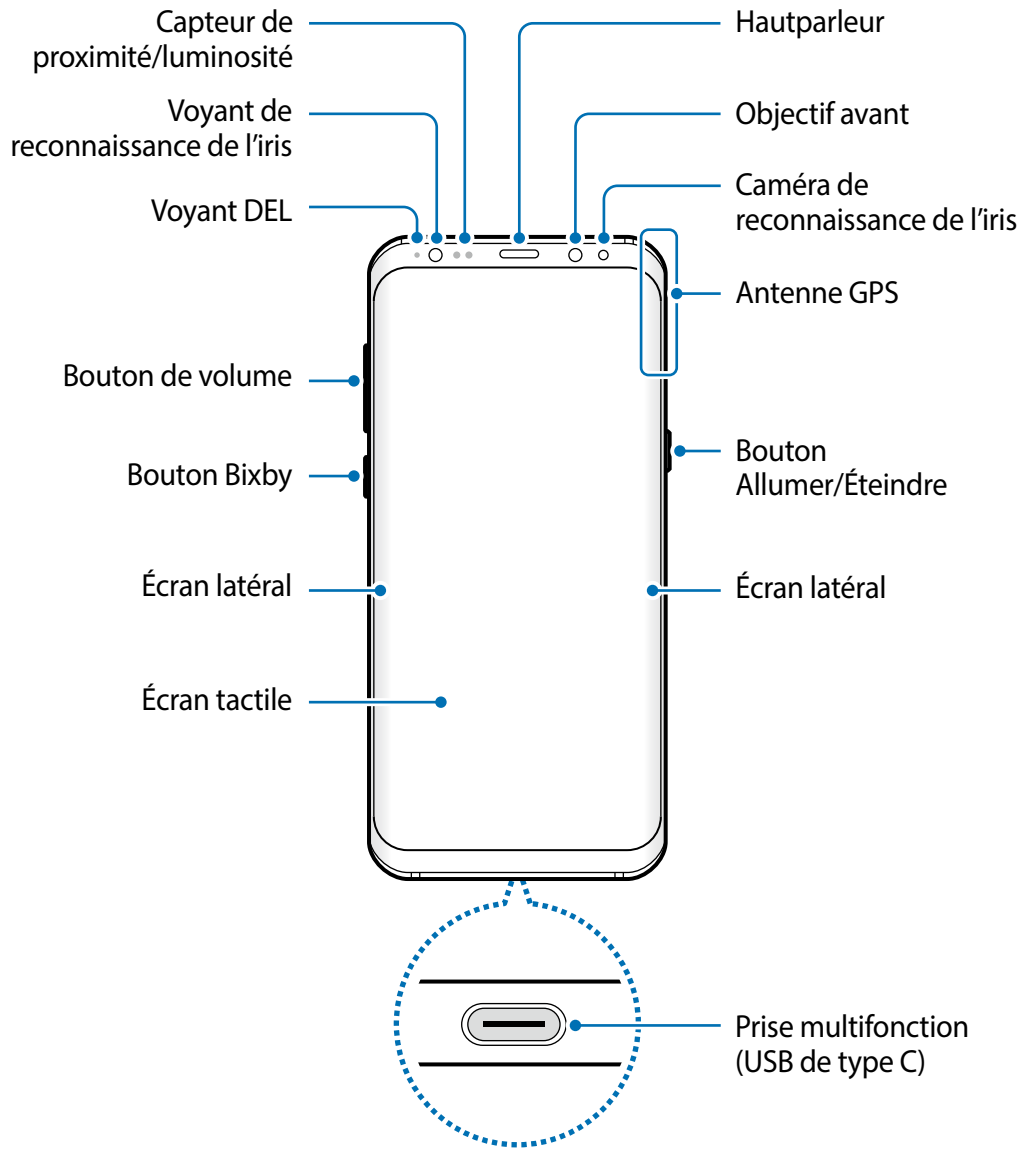

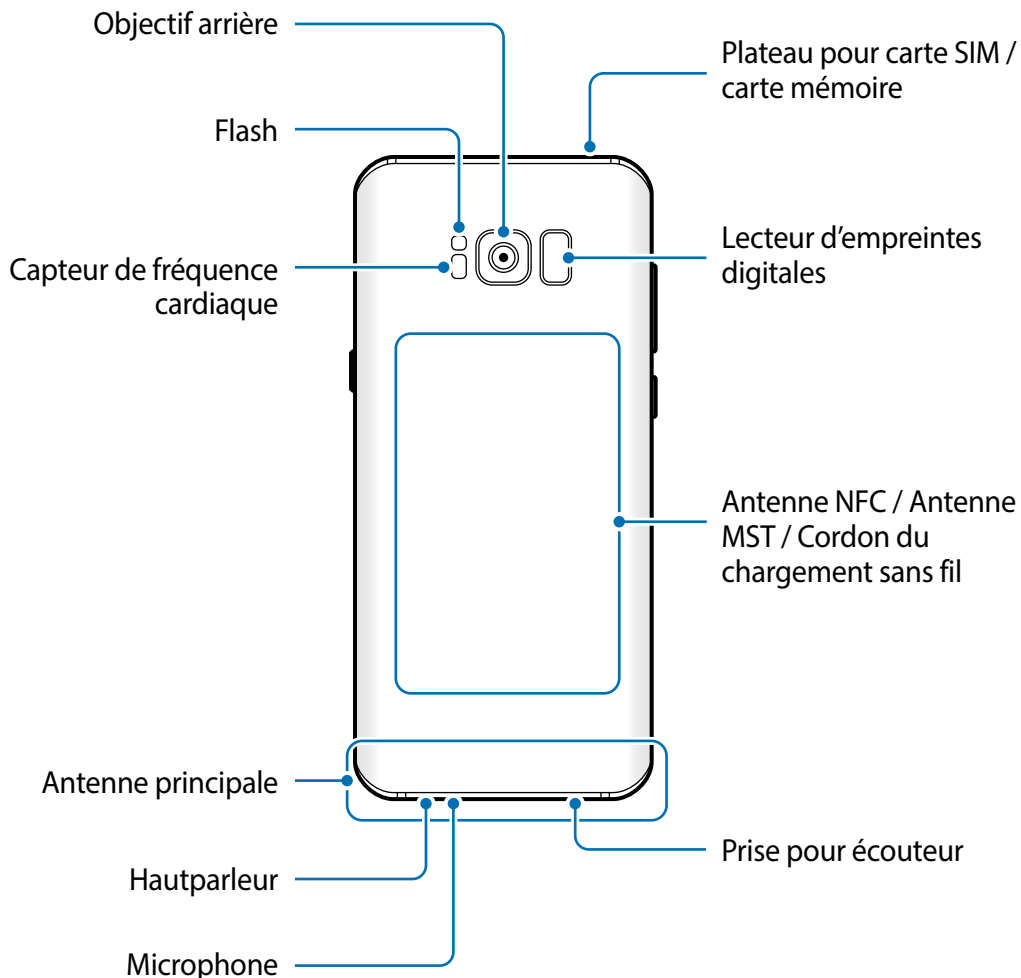

- Des problèmes de connectivité et de décharge de la pile peuvent survenir dans les situations suivantes :
 - Si vous appliquez des autocollants métalliques sur la zone de l'antenne de l'appareil
 - Si vous habillez l'appareil d'un étui fait d'un matériau métallique
 - Si vous couvrez la zone de l'antenne de l'appareil avec vos mains ou un quelconque objet lorsque vous utilisez certaines fonctionnalités comme les appels ou la connexion de données mobiles.
- L'utilisation d'une protection d'écran agréée Samsung est recommandée. Les protections d'écran non agréées peuvent provoquer un dysfonctionnement des capteurs.
- Ne couvrez pas la zone du capteur de proximité/luminosité avec des accessoires pour écran, comme un protecteur d'écran ou des autocollants. Cela risquerait de provoquer un dysfonctionnement du capteur.
- Les couleurs de l'écran courbé peuvent paraître différentes selon votre angle de vue.

Boutons

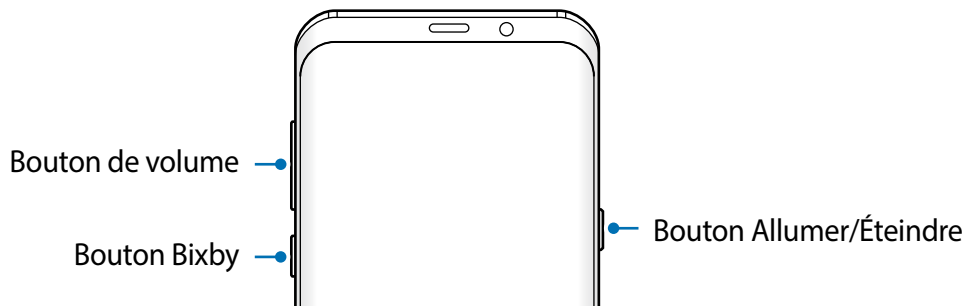

Bouton	Fonction
Allumer/Éteindre	<ul style="list-style-type: none"> • Pressez longuement pour allumer ou éteindre l'appareil. • Pressez pour allumer ou verrouiller l'écran.
Bixby	<ul style="list-style-type: none"> • Pressez pour ouvrir Bixby Home. Pour en savoir plus, consultez la rubrique Always On Display.
Volume	<ul style="list-style-type: none"> • Pressez pour régler le volume de l'appareil.

Touches programmables

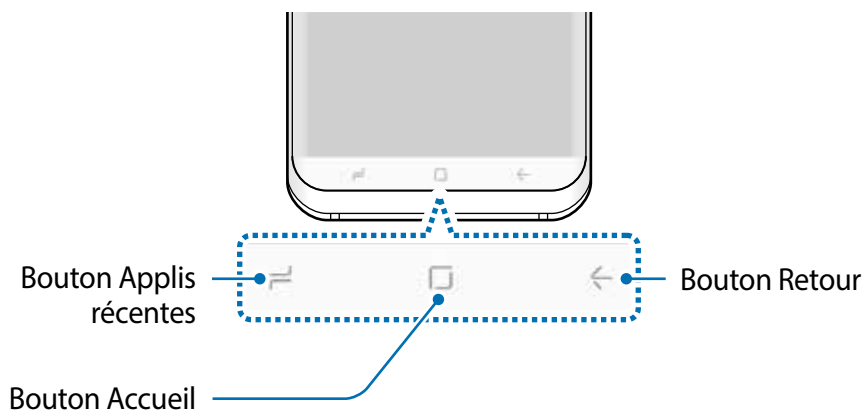

Lorsque vous allumez l'appareil, les touches programmables apparaissent au bas de l'écran. Les touches programmables sont définies par défaut sur le bouton Applis récentes, le bouton Accueil, et le bouton Retour. Pour en savoir plus, consultez la rubrique [Barre de navigation \(touches programmables\)](#).

Pile

Charger la pile

Chargez la pile avant d'utiliser l'appareil pour la première fois ou lorsque vous ne l'avez pas utilisée depuis un certain temps.



Utilisez uniquement des chargeurs, des piles et des câbles homologués par Samsung. L'utilisation de chargeurs ou de câbles non homologués peut provoquer l'éclatement de la pile ou endommager l'appareil.



Un branchement incorrect du chargeur peut endommager gravement l'appareil. Les dégâts résultant d'une mauvaise utilisation ne sont pas couverts par la garantie.



Pour économiser l'énergie, débranchez le chargeur lorsque vous ne l'utilisez pas. Le chargeur n'étant pas muni d'une touche Marche/Arrêt, vous devez le débrancher de la prise de courant pour couper l'alimentation. Le chargeur doit rester à proximité de la prise en cours de chargement.

- 1 Branchez le câble USB à l'adaptateur USB.
- 2 Ensuite, branchez le câble USB à la prise multifonction de l'appareil.

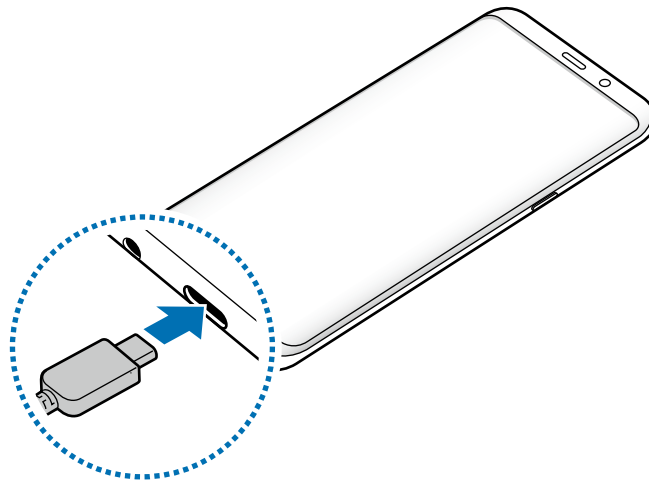

- 3 Branchez l'adaptateur USB à une prise de courant.
- 4 Lorsque la pile est complètement chargée, déconnectez le chargeur de l'appareil. Ensuite, débranchez le chargeur de la prise de courant.

Charger l'appareil avec un câble micro USB

Branchez le connecteur micro USB servant à charger la pile à un câble micro USB. Ne branchez pas de câble micro USB dans la prise multifonction de votre appareil. Cela pourrait endommager l'appareil.



Le connecteur USB sert à charger la pile et à connecter l'appareil à un ordinateur.

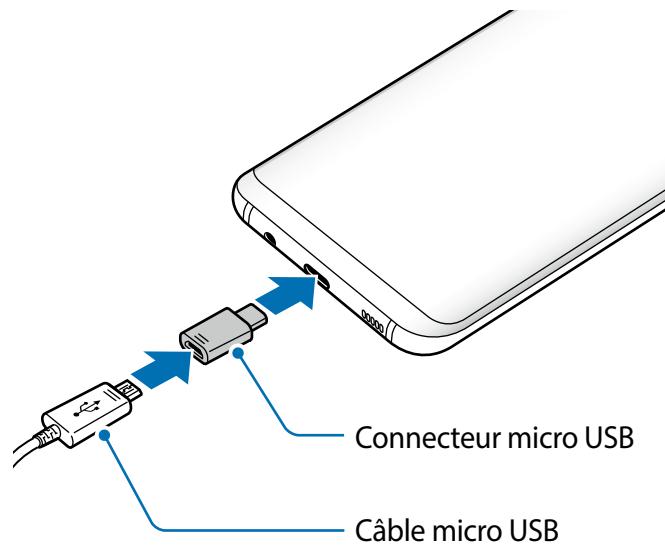

Charger d'autres appareils

Utilisez le connecteur USB (USB de type C) pour charger un autre appareil mobile avec la pile de votre appareil.

Branchez le connecteur USB (USB de type C) dans la prise multifonction de votre appareil, puis connectez votre appareil et un autre appareil avec le câble USB de ce dernier.

Lorsque le chargement débute, l'icône de chargement de la pile apparaît à l'écran de l'autre appareil.

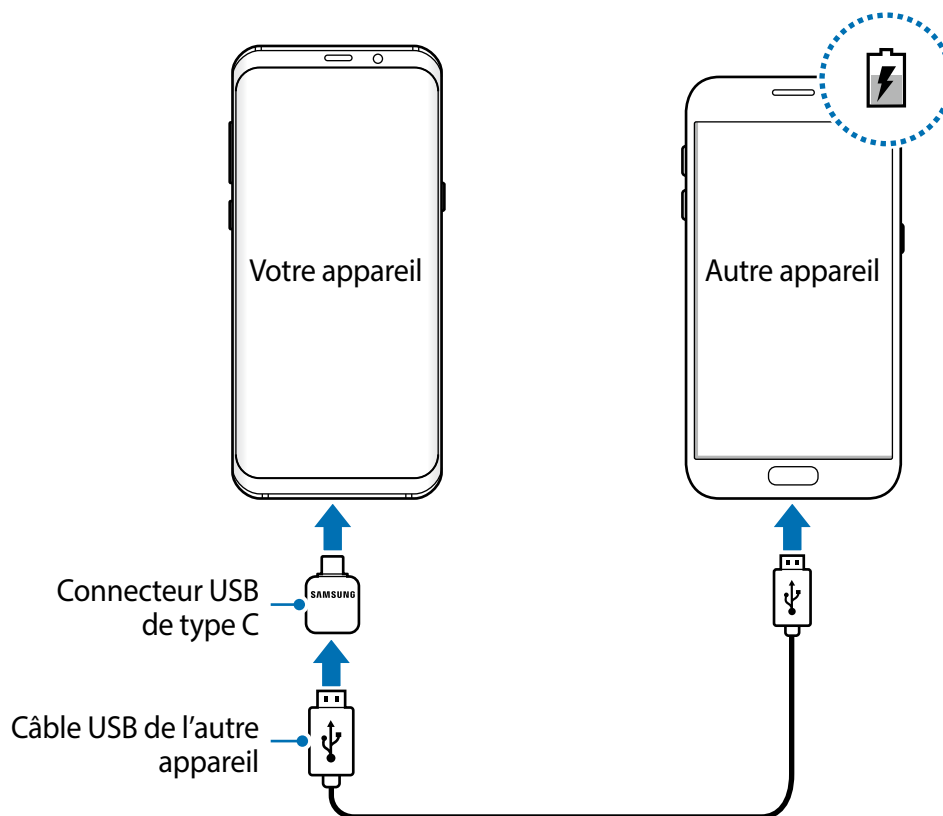

La fenêtre contextuelle de sélection d'application qui apparaît sur votre appareil concerne le transfert de données. Ne sélectionnez aucune application de la fenêtre contextuelle.

Réduire la consommation d'énergie de la pile

Votre appareil est doté de diverses options destinées à économiser l'autonomie de sa pile.

- Optimisez l'appareil à l'aide de l'option Maintenance de l'appareil.
- Lorsque vous n'utilisez pas l'appareil, éteignez l'écran en pressant le bouton Allumer/Éteindre.
- Activez le mode économie d'énergie.
- Fermez les applications inutiles.

- Lorsque vous n'utilisez pas la fonctionnalité Bluetooth, désactivez-la.
- Lorsque vous n'utilisez pas la fonctionnalité Wifi, désactivez-la.
- Désactivez la fonctionnalité de synchronisation automatique des applications.
- Réduisez la durée du rétroéclairage de l'écran.
- Diminuez la luminosité de l'écran.

Conseils et précautions pour le chargement de la pile

- Lorsque le niveau de charge est faible, l'icône de la pile est vide.
- Si la pile est complètement déchargée, vous ne pouvez pas allumer l'appareil, même si le chargeur est branché. Rechargez la pile pendant quelques minutes avant d'allumer l'appareil.
- Si vous utilisez simultanément plusieurs applications, des applications réseau ou des applications qui nécessitent une connexion à un autre appareil, la pile se déchargera rapidement. Pour éviter toute perte d'alimentation lors d'un transfert de données, assurez-vous que la pile est parfaitement chargée avant d'utiliser ces applications.
- Si vous utilisez une source d'alimentation autre que le câble USB, comme un ordinateur, la vitesse de chargement risque d'être ralentie.
- L'appareil peut être utilisé en cours de chargement, mais dans ce cas, le chargement complet de la pile risque de prendre plus de temps.
- Lorsque l'appareil est en cours de chargement, il est possible que l'écran tactile ne fonctionne pas en raison de l'instabilité de l'alimentation électrique. Dans ce cas, débranchez le chargeur de l'appareil.
- Il est possible que la température de l'appareil et du chargeur augmente en cours de chargement. Ce phénomène est normal et n'affecte ni la durée de vie ni les performances de l'appareil. Si la température de la pile devient trop élevée, le chargement risque de s'interrompre.
- Si vous chargez l'appareil alors que la prise multifonction est humide, l'appareil pourrait être endommagé. Séchez complètement la prise multifonction avant de charger l'appareil.
- Si l'appareil ne se charge pas correctement, apportez-le avec son chargeur dans un centre de services après-ventes Samsung.

Charge rapide

L'appareil est doté d'une fonctionnalité de charge rapide intégrée. Vous pouvez charger la pile plus rapidement si l'appareil ou l'écran est éteint.

À propos de la charge rapide

- La charge rapide utilise la technologie qui permet de recharger une pile plus rapidement en augmentant la puissance de charge. L'appareil est compatible avec la fonctionnalité de recharge rapide adaptative de Samsung et Qualcomm Quick Charge 2.0.
- Pour utiliser la charge rapide sur votre appareil, connectez-le à un chargeur de pile compatible avec la recharge rapide adaptative et Quick Charge 2.0.

Augmenter la vitesse de chargement

Pour augmenter la vitesse de chargement, éteignez l'appareil ou son écran lorsque vous chargez la pile. Si vous chargez la pile lorsque l'appareil est éteint, l'icône  apparaît à l'écran.

Si la fonctionnalité de charge rapide n'est pas active, lancez l'application **Paramètres**, touchez **Maintenance de l'appareil** → **Pile** →  → **Paramètres avancés**, et touchez le bouton **Charg. par câble rapide** pour l'activer.



- Vous ne pouvez pas utiliser la fonctionnalité de charge rapide intégrée si vous rechargez la pile à l'aide d'un chargeur de pile standard.
- Si l'appareil chauffe ou si la température de l'air ambiant augmente, il est possible que la vitesse de chargement diminue automatiquement. Il s'agit d'une modalité de fonctionnement normale pour protéger l'appareil.

Chargement sans fil

L'appareil est doté d'une bobine de chargement sans fil intégrée. Vous pouvez charger la pile à l'aide d'un chargeur sans fil (vendu séparément).

Charge rapide sans fil

Vous pouvez recharger plus rapidement votre appareil à l'aide de la fonctionnalité de charge rapide sans fil. Pour utiliser cette fonctionnalité, vous devez utiliser un chargeur et des composants prenant en charge la fonctionnalité de charge rapide sans fil.



Le ventilateur du chargeur sans fil peut être bruyant lors d'une mise en charge rapide sans fil. Pour réduire le bruit du ventilateur, vous devez désactiver la fonctionnalité de charge rapide sans fil. L'option marche/arrêt est ajoutée au menu des paramètres de votre appareil la première fois que vous le placez sur le chargeur. Lancez l'application **Paramètres**, touchez **Maintenance de l'appareil** → **Pile** → **⋮** → **Paramètres avancés**, puis touchez le bouton **Chargement sans fil rapide** pour désactiver la fonctionnalité. La désactivation de cette fonctionnalité permet de réduire les bruits, mais peut ralentir la mise en charge.

Charger la pile

- 1 Placez le centre de l'arrière de l'appareil au centre du chargeur sans fil.

La durée de chargement estimée apparaît sur l'écran. La durée de chargement réelle peut varier selon les conditions de charge.

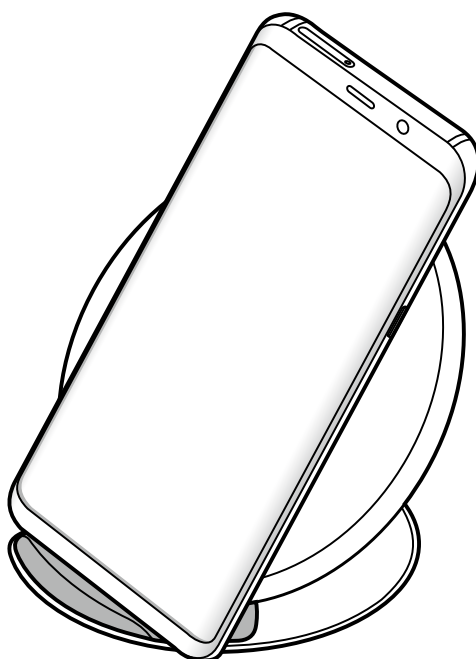

2 Lorsque la pile est complètement chargée, déconnectez l'appareil du chargeur sans fil.



Précautions à prendre pour le chargement sans fil

- Ne placez l'appareil sur le chargeur sans fil si une carte de crédit ou une carte d'identification par radiofréquence (RFID), comme une carte de transport ou une carte d'accès, est insérée entre l'arrière de l'appareil et son étui.
- Ne placez l'appareil sur le chargeur sans fil si des matériaux conducteurs, comme des objets métalliques ou des aimants, se trouvent entre l'appareil et le chargeur sans fil.

L'appareil peut ne pas se charger correctement ou surchauffer, ou l'appareil et les cartes pourraient être endommagés.



- Si vous utilisez le chargeur sans fil dans une zone de mauvaise réception, vous risquez de perdre la connexion au réseau.
- Utilisez des chargeurs sans fil homologués par Samsung. Si vous utilisez d'autres types de chargeurs sans fil, la pile risque de ne pas se recharger correctement.

Carte SIM ou USIM (carte nano-SIM)

Installer la carte SIM ou USIM

Insérez la carte SIM ou USIM fournie par votre fournisseur de services mobiles.



Veillez à ne pas perdre ou laisser d'autres personnes utiliser votre carte SIM ou USIM. Samsung ne peut être tenu responsable en cas de dommage ou désagrément résultant d'une perte ou d'un vol de carte.



La disponibilité de certains services LTE dépend de votre fournisseur de services. Pour en savoir plus sur la disponibilité des services, contactez votre fournisseur de services.

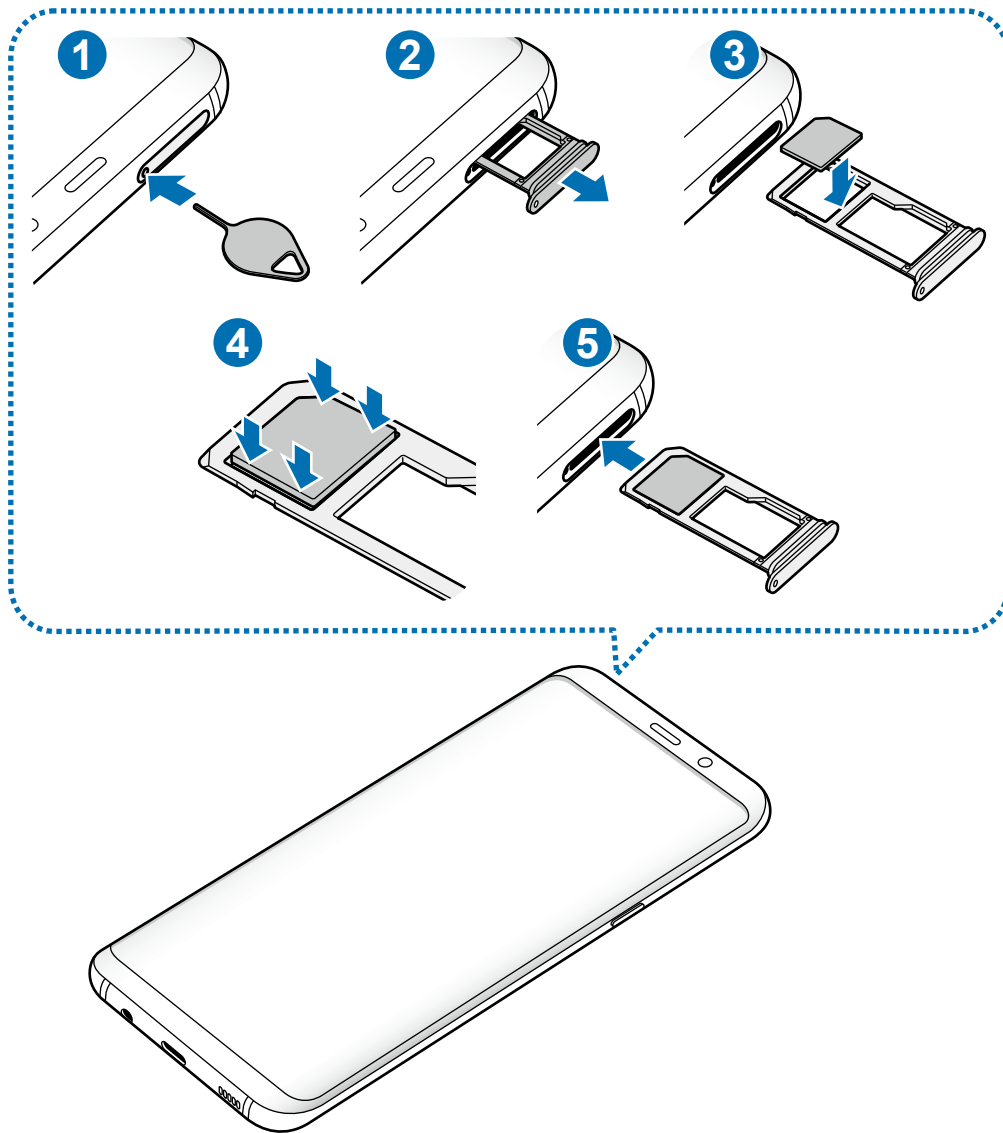

1 Insérez la broche d'éjection à l'endroit prévu à cet effet sur le plateau pour le déverrouiller.



Vérifiez que la broche d'éjection est perpendiculaire à l'orifice. Dans le cas contraire, l'appareil pourrait être endommagé.

2 Retirez délicatement le plateau.

3 Placez la carte SIM ou USIM dans le compartiment 1, puce orientée vers le bas.

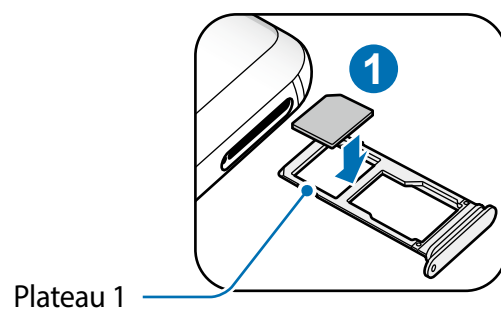

4 Pressez délicatement la carte dans le compartiment pour la verrouiller.

⚠ Si la carte n'est pas mise en place correctement, elle pourrait s'échapper du plateau ou tomber au sol.

5 Insérez le plateau à l'endroit prévu à cet effet.

- ⚠ Si vous insérez le plateau dans votre appareil alors que le plateau est mouillé, cela pourrait endommager votre appareil. Toujours vous assurer que le plateau est sec.
- Veuillez insérer entièrement le plateau dans la fente prévue à cet effet afin de prévenir l'infiltration de liquides dans l'appareil.

Installation correcte de la carte

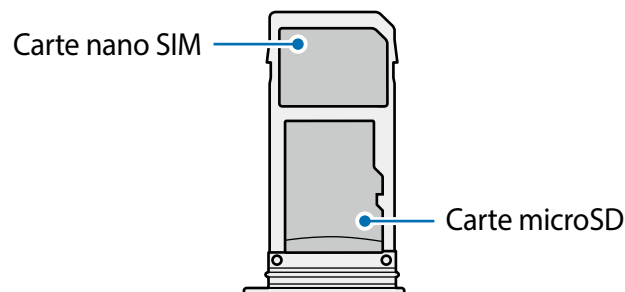

⚠ Utilisez exclusivement une carte nano-SIM.

Retirer la carte SIM ou USIM

1 Insérez la broche d'éjection à l'endroit prévu à cet effet sur le plateau pour le déverrouiller.

2 Retirez délicatement le plateau.

3 Retirez la carte SIM ou USIM.

4 Insérez le plateau à l'endroit prévu à cet effet.

Carte mémoire (carte microSD)

Installer une carte mémoire

La capacité de la carte mémoire de votre appareil peut varier par rapport à d'autres modèles, et certaines cartes mémoire peuvent ne pas être compatibles avec votre appareil selon le fabricant et le type de carte mémoire. Pour connaître la capacité maximale de votre carte mémoire, visitez le site Web de Samsung.



- Certaines cartes mémoire peuvent ne pas être parfaitement compatibles avec l'appareil. L'utilisation d'une carte mémoire incompatible peut endommager l'appareil ou la carte mémoire elle-même et corrompre les données qui y sont stockées.
- Veillez à insérer la carte mémoire du bon côté.



- Seules les structures de fichiers FAT et exFAT sont compatibles avec les cartes mémoire de l'appareil. Lorsque vous insérez une carte mémoire formatée avec une autre structure de fichiers, l'appareil vous invitera à la reformater ou il ne reconnaîtra la carte. Vous devez formater la carte mémoire avant de l'utiliser. Si votre appareil ne peut formater ou reconnaître la carte mémoire, contactez le fabricant de la carte mémoire ou un centre de services après-ventes Samsung.
- Une trop grande fréquence des opérations d'effacement et d'écriture réduit la durée de vie des cartes mémoire.
- Lorsque vous insérez une carte mémoire dans l'appareil, le répertoire de fichiers de la carte mémoire apparaît dans le dossier **Mes fichiers** → **Carte SD**.

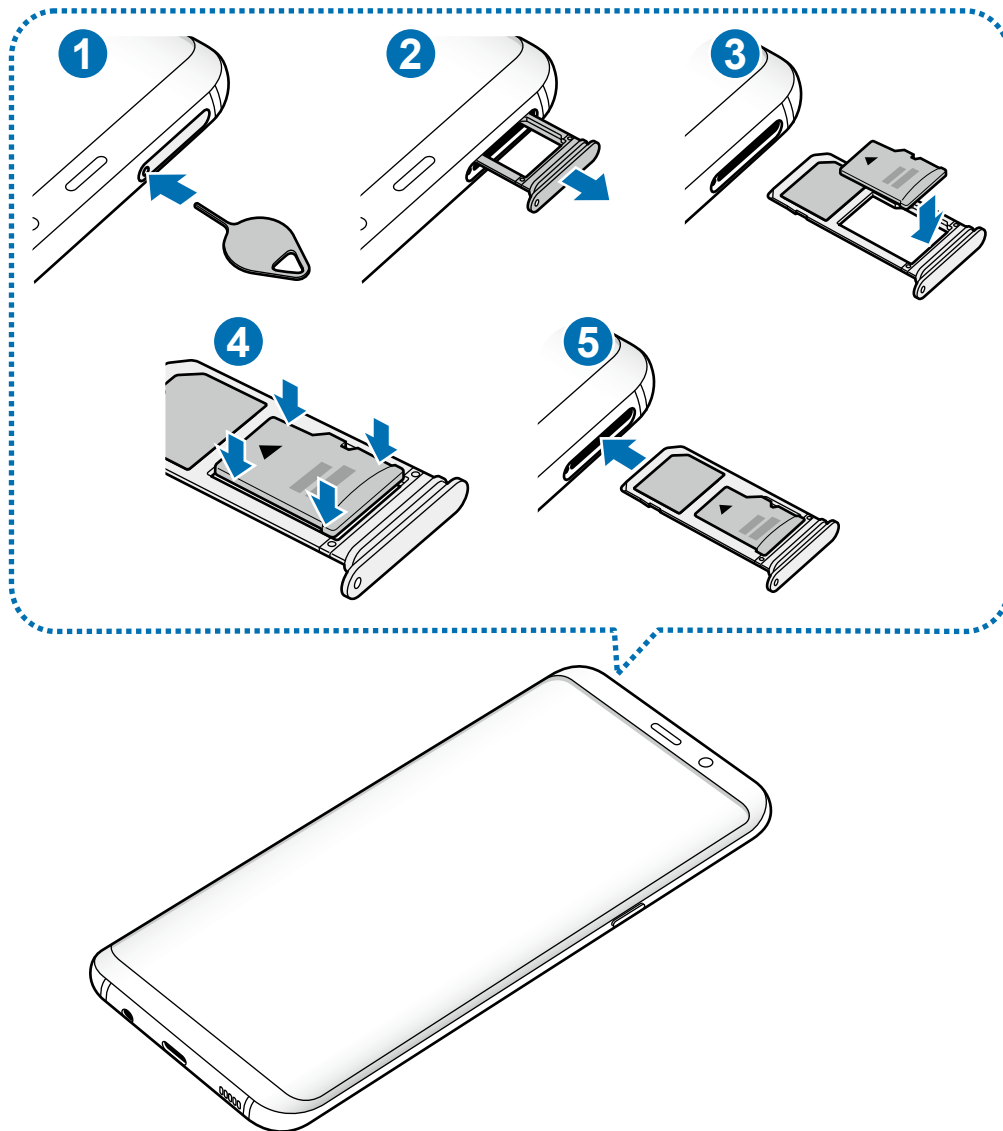

1 Insérez la broche d'éjection à l'endroit prévu à cet effet sur le plateau pour le déverrouiller.

⚠ Vérifiez que la broche d'éjection est perpendiculaire à l'orifice. Dans le cas contraire, l'appareil pourrait être endommagé.

2 Retirez délicatement le plateau.

⚠ Lorsque vous retirez le plateau de l'appareil, la connexion de données est désactivée.

3 Insérez la carte mémoire dans le compartiment 2 en orientant la puce vers le bas.

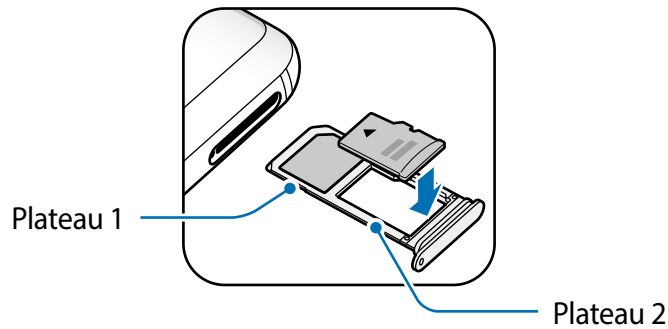

4 Pressez délicatement la carte dans le compartiment pour la verrouiller.



Si la carte n'est pas mise en place correctement, elle pourrait s'échapper du plateau ou tomber au sol.

5 Insérez le plateau à l'endroit prévu à cet effet.



- Si vous insérez le plateau dans votre appareil alors que le plateau est mouillé, cela pourrait endommager votre appareil. Toujours vous assurer que le plateau est sec.
- Veuillez insérer entièrement le plateau dans la fente prévue à cet effet afin de prévenir l'infiltration de liquides dans l'appareil.

Retirer une carte mémoire

Avant de retirer la carte mémoire, vous devez la désactiver pour pouvoir la retirer en toute sécurité.

Lancez l'application **Paramètres** et touchez **Maintenance de l'appareil** → **Stockage** → **Paramètres de stockage** → **Carte SD** → **DÉSACTIVER**.

1 Insérez la broche d'éjection à l'endroit prévu à cet effet sur le plateau pour le déverrouiller.

2 Retirez délicatement le plateau.

3 Retirez la carte mémoire.

4 Insérez le plateau à l'endroit prévu à cet effet.



Ne retirez jamais la carte mémoire lorsque l'appareil y enregistre ou lit des informations. Cela pourrait entraîner une perte ou une corruption des données, ou endommager la carte mémoire ou l'appareil. Samsung ne peut être tenu responsable en cas de perte de données résultant d'une mauvaise utilisation ou en cas de détérioration d'une carte mémoire.

Formater une carte mémoire

Une carte mémoire ayant été formatée sur un ordinateur peut ne pas être compatible avec l'appareil. Formatez la carte mémoire dans l'appareil.

Lancez l'application **Paramètres** et touchez **Maintenance de l'appareil** → **Stockage** → **Paramètres de stockage** → **Carte SD** → **Formater**.



Avant de formater la carte mémoire, n'oubliez pas d'effectuer des copies de sauvegarde de toutes les données importantes qui y sont stockées. La garantie du fabricant ne couvre pas la perte de données résultant des manipulations de l'utilisateur.

Allumer et éteindre l'appareil

Pour allumer l'appareil, pressez le bouton Allumer/Éteindre pendant quelques secondes.

Si vous allumez l'appareil pour la première fois ou après l'avoir réinitialisé, suivez les instructions affichées à l'écran pour procéder à sa configuration.

Pour éteindre l'appareil, pressez longuement le bouton Allumer/Éteindre, puis touchez **Éteindre** → **Éteindre**.



Respectez toutes les consignes de sécurité et directives formulées par le personnel compétent dans les lieux où l'utilisation d'appareils mobiles est interdite, comme dans les avions et les hôpitaux.

Redémarrer l'appareil

Si votre appareil se bloque et ne répond plus, pressez simultanément le bouton Allumer/Éteindre et le bouton de réduction du volume pendant plus de 7 secondes afin de le redémarrer.

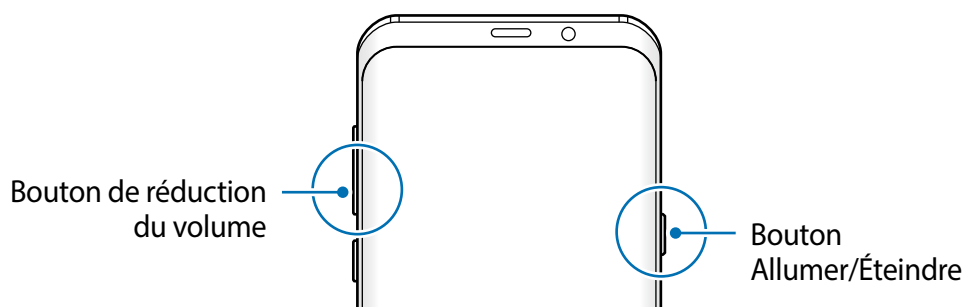

Mode Urgence

Vous pouvez activer le mode Urgence sur l'appareil afin d'économiser la pile. L'utilisation de certaines applications et fonctionnalités sera alors limitée. En mode Urgence, vous pouvez passer un appel d'urgence, envoyer votre position géographique à certains de vos contacts, déclencher une alarme, et bien plus encore.

Activer le mode Urgence

Pour activer le mode Urgence, pressez longuement le bouton Allumer/Éteindre, puis touchez **Mode Urgence**.



La durée d'utilisation indique le temps restant avant que la pile ne soit complètement déchargée. Cette durée d'utilisation peut varier selon les paramètres de l'appareil et les conditions d'utilisation.

Désactiver le mode Urgence

Pour désactiver le mode Urgence, touchez  → **Désactiver le mode Urgence**. Vous pouvez également presser longuement le bouton Allumer/Éteindre, puis toucher **Mode Urgence**.

Configuration initiale

Si vous allumez l'appareil pour la première fois ou après l'avoir réinitialisé, suivez les instructions affichées à l'écran pour procéder à sa configuration.



Les procédures de configuration initiale peuvent varier selon le logiciel de votre appareil et votre zone géographique.

- 1 Allumez l'appareil.
- 2 Sélectionnez la langue préférée de l'appareil.



3 Sélectionnez un réseau Wifi pour vous y connecter.

 Si vous ne vous connectez pas à un réseau Wifi, vous ne pourrez pas configurer certaines fonctionnalités lors de la configuration initiale.

4 Suivez les instructions qui s'affichent à l'écran pour procéder à la configuration initiale.

5 Définissez un type de verrouillage de l'écran pour protéger votre appareil. Vous pouvez ainsi protéger vos informations personnelles en empêchant l'accès à votre appareil. Pour définir le type de verrouillage de l'écran ultérieurement, touchez **Non, merci**.

- 6 Connectez-vous à votre compte Samsung. Vous pouvez profiter des services Samsung et conserver vos données à jour de façon sécurisée sur tous vos appareils. Pour en savoir plus, consultez la rubrique [Compte Samsung](#).



- 7 Récupérez votre contenu de Samsung Cloud ou d'un ancien appareil. Pour en savoir plus, consultez la rubrique [Transférer des données depuis votre ancien appareil](#).



- 8 Sélectionnez les fonctionnalités que vous souhaitez utiliser et terminez la configuration initiale.

L'écran d'accueil apparaît.

Compte Samsung

Introduction

Votre compte Samsung offre un service de compte intégré qui vous permet d'utiliser une variété de services Samsung fournis par les appareils mobiles, les téléviseurs et le site de Samsung. Une fois votre compte Samsung enregistré, vous pouvez conserver vos données à jour de façon sécurisée sur tous vos appareils Samsung avec Samsung Cloud, suivre et contrôler votre appareil s'il est perdu ou volé, voir des astuces de Samsung Members, et plus encore.

Créez votre compte Samsung avec votre adresse courriel.

Pour consulter la liste des services que vous pouvez utiliser avec votre compte Samsung, rendez-vous à account.samsung.com. Pour en savoir davantage sur les comptes Samsung, lancez l'application **Paramètres** et touchez **Nuage et comptes** → **Comptes** → **Samsung account** → **Aide**.

Enregistrer votre compte Samsung

Enregistrer un nouveau compte Samsung

Si vous n'avez pas de compte Samsung, vous devriez en créer un.

- 1 Lancez l'application **Paramètres** et touchez **Nuage et comptes** → **Comptes** → **Ajouter un compte**.
- 2 Touchez **Samsung account** → **CRÉER UN COMPTE**.
- 3 Suivez les instructions qui s'affichent à l'écran pour procéder à la configuration du compte.

Enregistrer un compte Samsung existant

Si vous avez déjà un compte Samsung, enregistrez-le sur votre appareil.

- 1 Lancez l'application **Paramètres** et touchez **Nuage et comptes** → **Comptes** → **Ajouter un compte**.
- 2 Touchez **Samsung account** → **CONNEXION**.

3 Saisissez votre adresse courriel et votre mot de passe, puis touchez **CONNEXION**.

Si vous avez oublié les informations relatives à votre compte, touchez **Vous avez oublié votre ID ou votre mot de passe ?** Vous pouvez trouver les informations relatives à votre compte en saisissant l'information requise et le code de sécurité apparaissant à l'écran.

4 Touchez **OK** pour compléter l'enregistrement de votre compte Samsung.

Supprimer votre compte Samsung

Lorsque vous retirez votre compte enregistré de l'appareil, vos données, comme vos contacts ou vos événements, en sont retirées.

1 Lancez l'application **Paramètres** et touchez **Nuage et comptes** → **Comptes**.

2 Touchez **Samsung account** →  → **Supprimer le compte**.

3 Touchez **OK**, saisissez le mot de passe de votre compte Samsung et touchez **SUPPRIMER LE COMPTE**.

Transférer des données depuis votre ancien appareil

Vous pouvez transférer du contenu, comme des images, des contacts et des messages, de votre ancien appareil au moyen de Smart Switch (connexion sans fil ou connecteur USB de type C) ou d'une sauvegarde de données par Samsung Cloud.



- Cette fonctionnalité n'est pas prise en charge sur certains appareils ou ordinateurs.
- Il existe certaines restrictions. Pour en savoir plus, rendez-vous sur le site : www.samsung.com/smarts witch. Samsung attache une grande importance aux droits d'auteur. Vous pouvez uniquement transférer les contenus qui vous appartiennent, ou dont vous détenez les droits.

Smart Switch

Transférez les données entre vos appareils mobiles au moyen de Smart Switch. Pour utiliser Smart Switch, lancez l'application **Paramètres** et touchez **Nuage et comptes** → **Smart Switch**. Si vous n'avez pas l'application, téléchargez-la depuis **Galaxy Apps** ou **Play Store**.

Transférer des données au moyen d'un connecteur USB de type C

Vous pouvez connecter votre ancien appareil à votre nouvel appareil avec le connecteur USB de type C et un câble USB afin de transférer facilement et rapidement vos données.

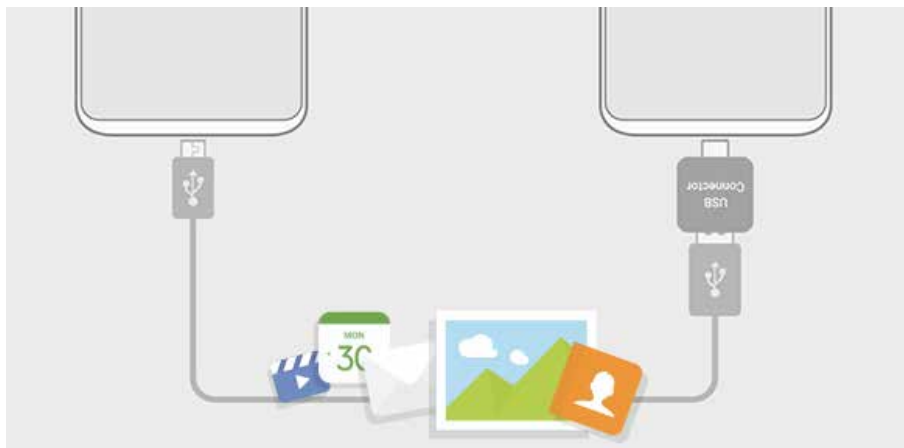

- 1 Branchez le connecteur USB de type C dans la prise multifonction de votre appareil.
- 2 Connectez votre appareil et l'ancien appareil au moyen du câble USB.

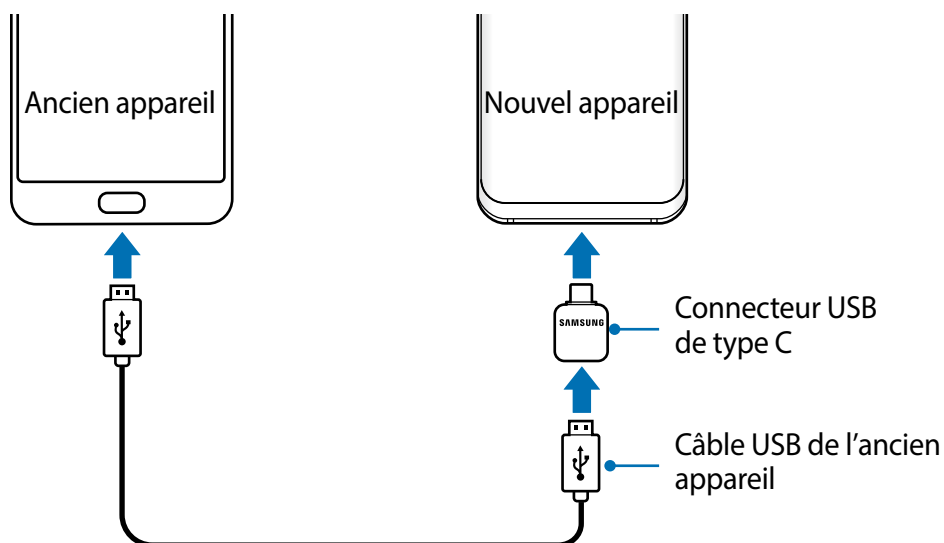

- 3 Lorsque la fenêtre contextuelle de sélection de l'application apparaît, touchez **Smart Switch** → **RECEVOIR**.

Sur l'ancien appareil, touchez **AUTORISER**.

Si vous n'avez pas l'application, téléchargez-la depuis **Galaxy Apps** ou **Play Store**.

Votre appareil reconnaîtra l'ancien appareil et une liste des données que vous pouvez transférer apparaîtra.

- 4 Suivez les instructions qui s'affichent à l'écran pour transférer les données de l'ancien appareil.



Ne débranchez pas le câble USB ou le connecteur USB de type C de l'appareil mobile pendant le transfert de fichiers. Cela risquerait d'entraîner une perte de données ou d'endommager l'appareil.



Le transfert de données accroît la consommation d'énergie de la pile de votre appareil. Assurez-vous que la pile est complètement chargée avant de transférer les données. Si la pile est faible, le transfert de données pourrait s'interrompre.

Transférer des données au moyen d'une connexion sans fil par Wifi Direct

Transférez les données de votre ancien appareil vers votre nouvel appareil au moyen d'une connexion sans fil par Wifi Direct.



- 1 Sur l'ancien appareil, démarrez Smart Switch.
Si vous n'avez pas l'application, téléchargez-la depuis **Galaxy Apps** ou **Play Store**.
- 2 Sur votre appareil, lancez l'application **Paramètres** et touchez **Nuage et comptes** → **Smart Switch**.
- 3 Rapprochez les appareils.

- 4 Sur l'ancien appareil, touchez **SANS FIL** → **ENVOYER** → **CONNEXION**.
- 5 Sur le nouvel appareil, touchez **SANS FIL** → **RECEVOIR** et sélectionnez le type de l'ancien appareil.
- 6 Suivez les instructions qui s'affichent à l'écran pour transférer les données de l'ancien appareil.

Transférer des données depuis un ordinateur

Transférez des données entre votre appareil et un ordinateur. Vous devez télécharger la version informatique de l'application Smart Switch depuis www.samsung.com/smartswitch. Sauvegardez les données de votre ancien appareil sur votre ordinateur et importez les données vers votre nouvel appareil.



- 1 Sur l'ordinateur, rendez-vous à www.samsung.com/smartswitch pour télécharger Smart Switch.
 - 2 Sur l'ordinateur, lancez Smart Switch.
-  Si votre ancien appareil n'est pas un appareil Samsung, sauvegardez les données sur un ordinateur à l'aide d'un programme fourni par le fabricant de l'appareil. Passez ensuite à la cinquième étape.
- 3 Connectez votre ancien appareil à l'ordinateur à l'aide du câble USB.
 - 4 Sur l'ordinateur, suivez les instructions qui s'affichent à l'écran pour sauvegarder les données depuis l'appareil. Déconnectez ensuite votre ancien appareil de l'ordinateur.
 - 5 Connectez votre nouvel appareil à l'ordinateur à l'aide du câble USB.
 - 6 Sur l'ordinateur, suivez les instructions qui s'affichent à l'écran pour transférer les données vers votre nouvel appareil.

Samsung Cloud

Sauvegardez les données de votre ancien appareil sur Samsung Cloud et restaurez les données sur votre nouvel appareil. Vous devez enregistrer votre compte Samsung et vous y connecter pour utiliser Samsung Cloud. Pour en savoir plus, consultez la rubrique [Compte Samsung](#).

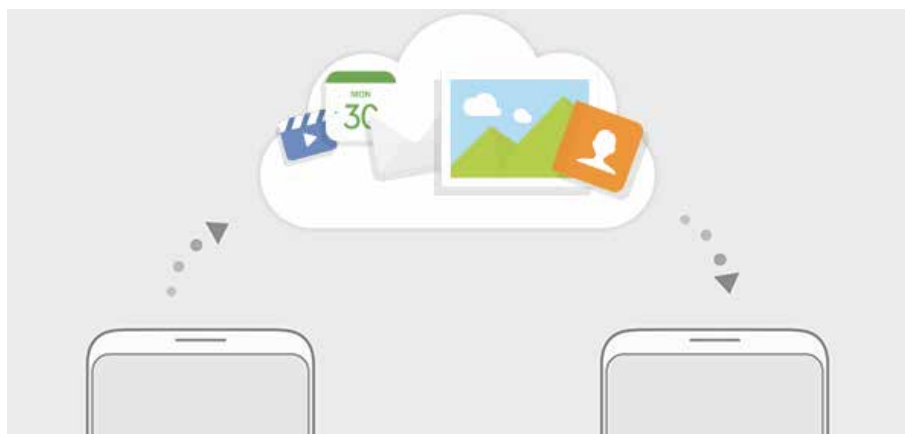

Sauvegarder des données

- 1 Sur l'ancien appareil, sauvegardez les données dans votre compte Samsung.
- 2 Lancez l'application **Paramètres**, sélectionnez une option de sauvegarde et sauvegardez vos données.



- Si votre appareil prend en charge Samsung Cloud, lancez l'application **Paramètres**, touchez **Nuage et comptes** → **Samsung Cloud** → **Paramètres de sauvegarde**, et sauvegardez vos données.
- La méthode de sauvegarde des données peut varier selon votre modèle.
- Certaines données ne seront pas sauvegardées. Pour vérifier quelles sont les données sauvegardées, lancez l'application **Paramètres**, touchez **Nuage et comptes** → **Samsung Cloud** → **Paramètres de sauvegarde**.

Restaurer les données

- 1 Sur votre nouvel appareil, lancez l'application **Paramètres** et touchez **Nuage et comptes** → **Samsung Cloud** → **Restaurer**.
- 2 Touchez ▼ et sélectionnez l'ancien appareil dans la liste des appareils.
- 3 Cochez les types de données à restaurer et touchez **RESTAURER MAINTENANT**.

Présentation de l'écran

Utiliser l'écran tactile



- Évitez tout contact de l'écran tactile avec d'autres appareils électriques. Les décharges électrostatiques peuvent provoquer des dysfonctionnements de l'écran tactile.

- Pour ne pas endommager l'écran tactile, évitez de le toucher avec un objet pointu et n'exercez aucune pression excessive avec vos doigts.



- Il se peut que l'appareil ne reconnaisse pas la saisie tactile près des bords de l'écran, hors de la zone de saisie dédiée.
- Si l'écran tactile reste inactif pendant une période prolongée, des images rémanentes risquent d'apparaître (ou persistance de l'affichage). Éteignez l'écran tactile lorsque vous n'utilisez pas l'appareil.
- Il est recommandé d'utiliser l'écran tactile avec les doigts.

Toucher

Touchez l'écran.

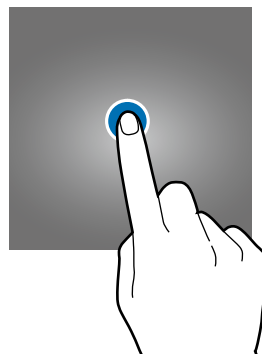

Toucher longuement

Touchez longuement l'écran pendant environ 2 secondes.

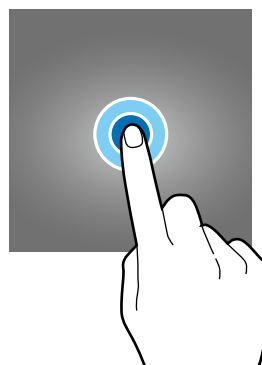

Faire glisser

Touchez longuement l'élément à déplacer, puis tirez-le vers son nouvel emplacement.

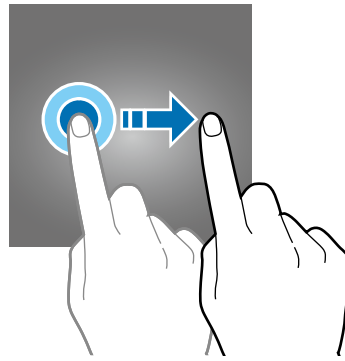

Toucher deux fois

Touchez deux fois l'écran.

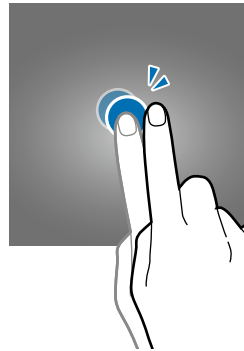

Balayer

Balayez l'écran vers le bas, le haut, la gauche ou la droite.

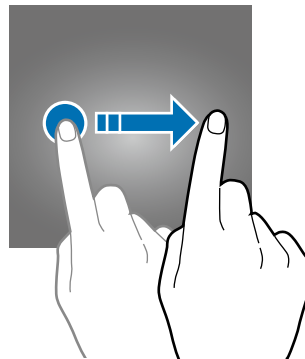

Écarter et rapprocher les doigts

Placez deux doigts sur l'écran et écartez-les ou rapprochez-les.

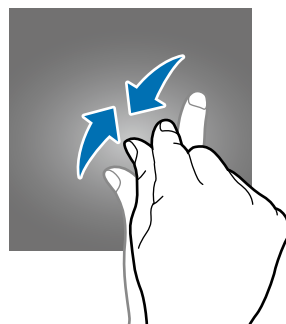
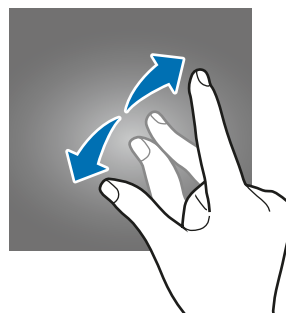

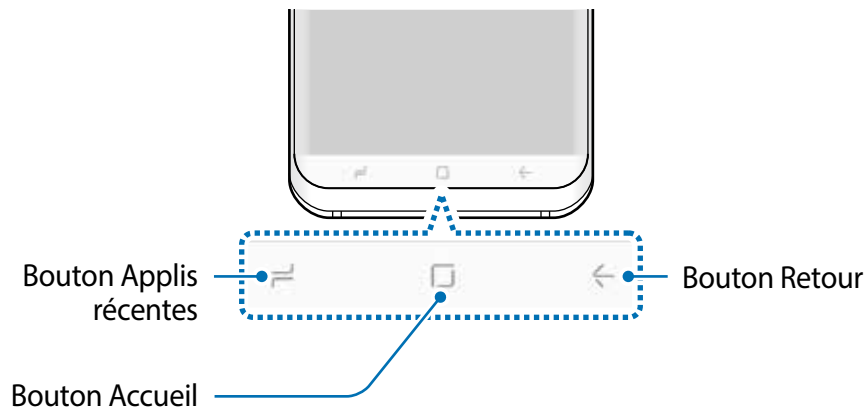

Barre de navigation (touches programmables)

Lorsque vous allumez l'appareil, les touches programmables apparaissent sur la barre de navigation au bas de l'écran. Les touches programmables sont définies par défaut sur le bouton Applis récentes, le bouton Accueil et le bouton Retour. Les fonctions de ces boutons peuvent varier selon l'application utilisée et le type d'utilisation.



Boutons

Bouton	Fonction
 Applis récentes	<ul style="list-style-type: none"> • Touchez pour ouvrir la liste des applications récentes.
 Accueil	<ul style="list-style-type: none"> • Touchez pour revenir à l'écran d'accueil. • Touchez longuement pour lancer la fonctionnalité de recherche Google.
 Retour	<ul style="list-style-type: none"> • Touchez pour revenir à l'écran précédent.

Si la barre de navigation n'apparaît pas

La barre de navigation disparaît lorsque vous utilisez certaines applications ou fonctions. Pour afficher la barre de navigation, glissez un doigt vers le haut depuis le bas de l'écran.

Pressez la zone du bouton Accueil lorsque vous visionnez des vidéos en plein écran. Vous pouvez utiliser le bouton Accueil sans afficher la barre de navigation.

Allumer l'écran avec le bouton Accueil

Lorsque l'écran est éteint (et la fonctionnalité Always On Display est activée), pressez le bouton Accueil jusqu'à ce que l'appareil vibre et que l'écran s'allume. Vous pouvez aussi toucher deux fois le bouton Accueil.

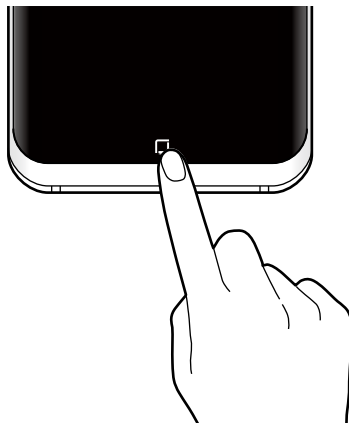

Configurer la barre de navigation

Changez la couleur d'arrière-plan, les paramètres des touches programmables et la disposition des boutons de la barre de navigation.

Lancez l'application **Paramètres**, touchez **Affichage** → **Barre de navigation**, et sélectionnez une option.

- **COULEUR D'ARRIÈRE-PLAN** : pour changer la couleur d'arrière-plan de la barre de navigation.
- **Déverrouillage bouton Accueil** : pour déverrouiller l'écran sans avoir à glisser un doigt sur l'écran verrouillé, si vous pressez le bouton Accueil.
- **Disposition de la touche** : pour changer l'ordre des boutons sur la barre de navigation.
- **Sensibilité du bouton Accueil** : pour régler le niveau de pression requis pour utiliser le bouton Accueil lorsque vous le pressez.

Écran d'accueil et liste des applications

L'écran d'accueil est le point de départ pour accéder à toutes les fonctionnalités de l'appareil. Il affiche des widgets, des raccourcis vers les applications, etc.

La liste des applications affiche les icônes de toutes vos applications, y compris celles récemment installées.



L'aspect de l'écran dépend de votre zone géographique et de votre fournisseur de services.



Basculer entre l'écran d'accueil et la liste des applications

Sur l'écran d'accueil, glissez un doigt vers le haut ou le bas pour ouvrir la liste des applications. Pour revenir à l'écran d'accueil, glissez un doigt vers le haut ou le bas sur la liste des applications. Vous pouvez aussi toucher le bouton Accueil ou Retour.

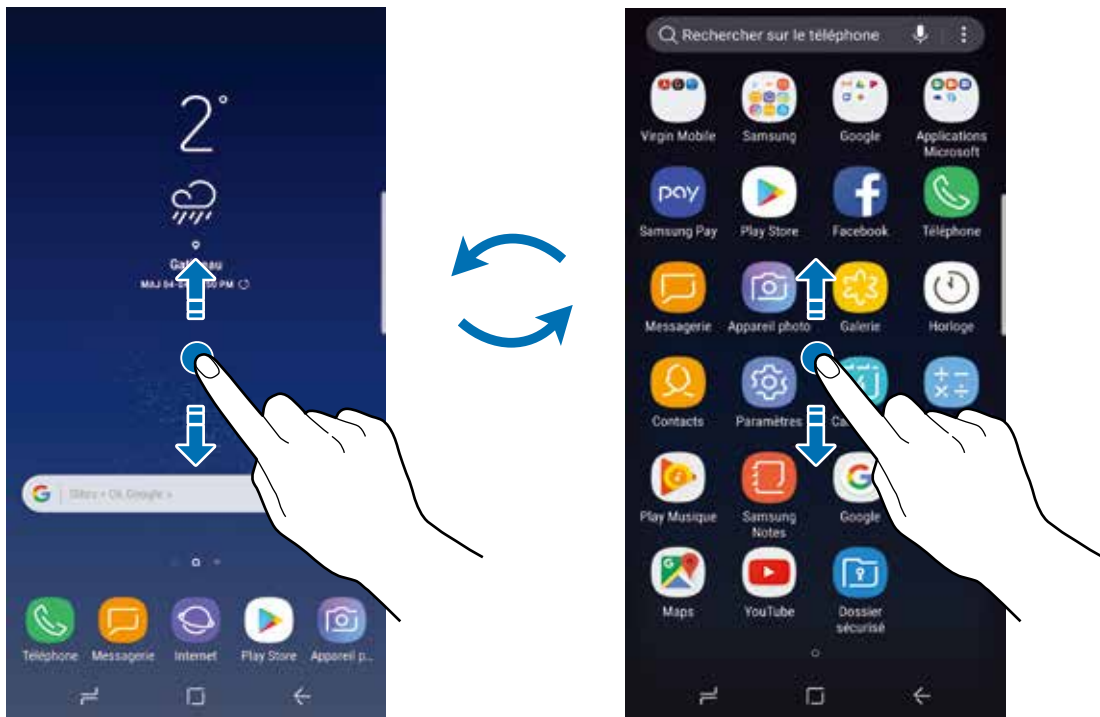

Déplacer des éléments

Touchez longuement un élément à déplacer, puis tirez-le vers son nouvel emplacement. Pour déplacer l'élément vers un autre panneau, faites-le glisser vers le bord de l'écran.

Pour ajouter un raccourci vers une application sur l'écran d'accueil, touchez longuement un élément sur la liste des applications, et tirez-le vers le haut ou le bas de l'écran. Un raccourci vers l'application est ajouté sur l'écran d'accueil.

Vous pouvez également déplacer les applications fréquemment utilisées vers la zone de raccourcis située au bas de l'écran d'accueil.

Créer des dossiers

Créez des dossiers et regroupez des applications similaires pour y accéder et les lancer rapidement.

- 1 Depuis l'écran d'accueil ou la liste des applications, touchez longuement une application, puis tirez-la vers une autre application.
- 2 Relâchez l'application lorsque le cadre d'un dossier apparaît autour des applications. Un nouveau dossier contenant les applications sélectionnées est créé. Touchez **Entrer le nom de dossier** et nommez le dossier.

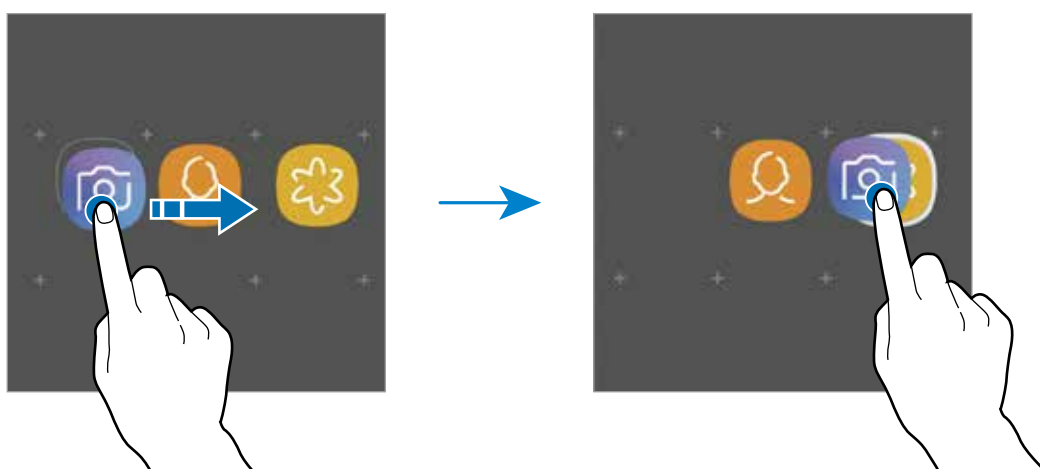

- **Ajouter d'autres applications**

Touchez **AJOUTER DES APPLICATIONS** dans le dossier. Cochez les applications à ajouter et touchez **AJOUTER**. Vous pouvez également ajouter une application en la tirant vers le dossier.

- **Déplacer des applications vers un dossier**

Touchez longuement une application à déplacer, puis tirez-la vers son nouvel emplacement.

- **Supprimer un dossier**

Touchez longuement un dossier, et touchez **Supprimer le dossier**. Seul ce dossier sera supprimé. Les applications du dossier seront relocalisées dans la liste des applications.

Modifier l'écran d'accueil

Depuis l'écran d'accueil, touchez longuement une zone vide ou rapprochez vos doigts pour accéder aux différentes options d'édition. Vous pouvez définir le fond d'écran, ajouter des widgets, et plus encore. Vous pouvez ajouter, supprimer ou réorganiser les panneaux de l'écran d'accueil.

- Ajouter des panneaux : glissez un doigt vers la gauche et touchez +.
- Déplacer un panneau : touchez longuement son aperçu, puis tirez-le vers son nouvel emplacement.
- Supprimer un panneau : touchez  sur le panneau.

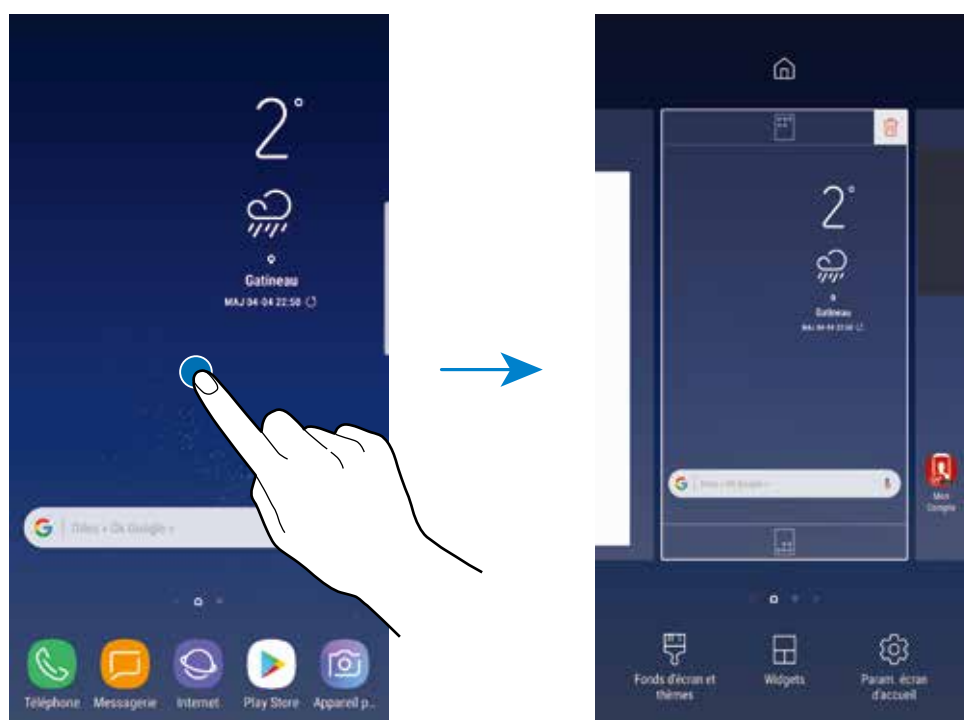

- **Fonds d'écran et thèmes** : pour modifier le papier peint, le thème ou les icônes de l'appareil.
- **Widgets** : les widgets sont de petits outils qui permettent d'accéder directement à des infos spécifiques (météo, actualité) depuis l'écran d'accueil. Touchez longuement un widget, et tirez-le vers l'écran d'accueil. Le widget sera ajouté dans l'écran d'accueil.
- **Param. écran d'accueil** : pour changer la taille de la grille afin d'afficher plus ou moins d'éléments sur l'écran d'accueil, et plus encore.

Afficher toutes les applications sur l'écran d'accueil

Si vous ne souhaitez pas utiliser un écran différent pour les applications, vous pouvez régler l'appareil de façon à afficher toutes les applications sur l'écran d'accueil. Depuis l'écran d'accueil, touchez longuement une zone vide de l'écran, et touchez **Param. écran d'accueil** → **Disposition écran d'accueil** → **Écran d'accueil uniq.** → **APPLIQUER**.

Vous pouvez maintenant accéder à toutes vos applications en glissant un doigt vers la gauche sur l'écran d'accueil.





Icônes d'information

Des icônes d'information peuvent apparaître dans la barre d'état au haut de l'écran. Les icônes répertoriées dans le tableau ci-dessous sont les plus courantes.



Il se peut que rien ne s'affiche au haut de l'écran dans certaines applications. Pour afficher des éléments, glissez un doigt de haut en bas de l'écran.

Icône	Signification
	Aucun signal
	Puissance du signal
	Itinérance (hors de la zone de service normale)
	Réseau GPRS connecté
	Réseau EDGE connecté
	Réseau UMTS connecté
	Réseau HSDPA connecté
	Réseau HSPA+ connecté
	Réseau LTE connecté (pour LTE les modèles LTE)
	Wifi connecté
	Fonctionnalité Bluetooth activée
	Services de localisation utilisés
	Appel en cours
	Appel manqué
	Nouveau message texte ou multimédia
	Alarme activée
	Profil Silencieux activé

Icône	Signification
	Profil Vibreur activé
	Mode Hors-ligne activé
	Une erreur s'est produite ou votre attention est nécessaire
	Chargement de la pile
	Niveau de charge de la pile

Verrouiller l'écran

Lorsque vous pressez le bouton Allumer/Éteindre, l'écran s'éteint et se verrouille. De même, si vous n'utilisez pas l'appareil pendant un certain temps, l'écran s'éteint et se verrouille.

Pour déverrouiller l'écran :

- Pressez le bouton Allumer/Éteindre et glissez un doigt dans n'importe quelle direction.
- Lorsque l'écran est éteint (et la fonctionnalité Always On Display est activée), pressez le bouton Accueil et glissez un doigt dans n'importe quelle direction.

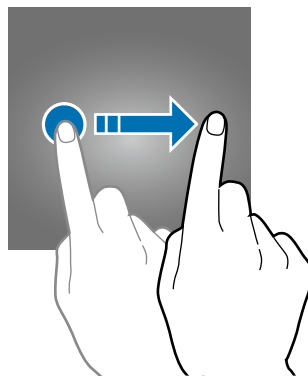

Modifier le type de verrouillage de l'écran

Pour changer le type de verrouillage de l'écran, lancez l'application **Paramètres**, touchez **Écran verr. et sécurité** → **Type de verrouillage de l'écran**, puis sélectionnez un type de verrouillage de l'écran.

Lorsque vous définissez un modèle, un NIP, un mot de passe, la reconnaissance d'une empreinte, des iris ou du visage comme type de verrouillage de l'écran, vous protégez ainsi vos informations personnelles en empêchant l'accès à votre appareil. Une fois que vous aurez défini un type de verrouillage de l'écran, l'appareil requerra un code de déverrouillage pour le déverrouiller.

- **Glisser** : Glissez un doigt dans n'importe quelle direction sur l'écran pour le déverrouiller.
- **Modèle** : Dessinez un modèle en reliant au moins quatre points pour déverrouiller l'écran.
- **Code NIP** : Saisissez un NIP composé d'au moins quatre chiffres pour déverrouiller l'écran.
- **Mot de passe** : Saisissez un mot de passe composé d'au moins quatre caractères, chiffres ou symboles pour déverrouiller l'écran.
- **Aucun** : Aucun type de verrouillage n'est activé.
- **Visage** : Enregistrez votre visage pour pouvoir déverrouiller l'écran. Pour en savoir plus, consultez la rubrique [Reconnaissance faciale](#).
- **Empreintes** : Enregistrez vos empreintes digitales pour pouvoir déverrouiller l'écran. Pour en savoir plus, consultez la rubrique [Reconnaissance des empreintes](#).
- **Iris** : Enregistrez vos iris pour pouvoir déverrouiller l'écran. Pour en savoir plus, consultez la rubrique [Reconnaissance des iris](#).



Vous pouvez configurer votre appareil afin qu'il effectue une réinitialisation aux données d'usine si vous saisissez un code incorrect un nombre défini de fois de suite. Lancez l'application **Paramètres**, touchez **Écran verr. et sécurité** → **Param. verrouillage sécurisé** et touchez le bouton **Réini. auto. param. usine** pour activer la fonctionnalité.

Capture d'écran

Vous pouvez effectuer une capture d'écran en cours d'utilisation de l'appareil puis écrire, dessiner dessus, rogner ou partager cette capture d'écran. Vous pouvez capturer l'écran en cours et la zone défilante.

Faire une capture d'écran

Utilisez l'une des méthodes suivantes pour faire une capture d'écran. Les captures d'écran seront enregistrées dans **Galerie**.

- Capture au moyen des boutons : Pressez simultanément les boutons de réduction du volume et Allumer/Éteindre.
- Capture par glissement : Balayez l'écran vers la gauche ou la droite avec votre main.



- Cette fonction n'est disponible que pour certaines applications et fonctionnalités.
- Si la capture d'écran par glissement n'est pas activée, lancez l'application **Paramètres**, touchez **Fonctions avancées**, et touchez **Capture d'écran par glissement de paume** et touchez le bouton pour l'activer.

Après la capture d'un écran, utilisez les options suivantes dans la barre d'outils au bas de l'écran :



- **Capture avec défilement** : pour capturer du contenu qui se prolonge sur plusieurs écrans, comme une page Web. Lorsque vous touchez **Capture avec défilement**, l'écran défile automatiquement vers le bas et le contenu qui apparaît est capturé.
- **Dessiner** : pour écrire et dessiner sur la capture d'écran.
- **Rogner** : pour rogner une partie de la capture d'écran. Seule la zone rognée est enregistrée dans **Galerie**.
- **Partager** : pour partager l'écran capturé avec d'autres appareils.



- Si les options n'apparaissent pas sur la capture d'écran, lancez l'application **Paramètres**, touchez **Fonctions avancées** et touchez le bouton **Capture intelligente** pour activer la fonctionnalité.

Panneau de notifications

Lorsque vous recevez de nouvelles notifications, telles que des messages ou des appels manqués, des icônes d'information apparaissent en haut de votre écran. Pour en savoir plus sur les icônes, ouvrez le panneau de notifications et consultez les détails.

Pour ouvrir le panneau de notifications, faites glisser la barre d'état vers le bas. Pour refermer le panneau de notifications, balayez l'écran de bas en haut.

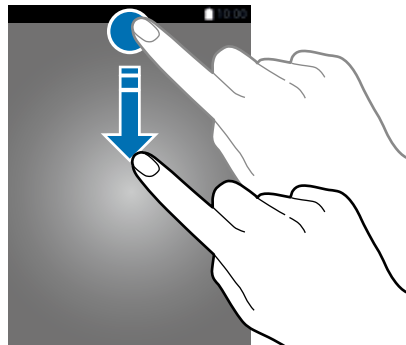

Vous pouvez ouvrir le panneau de notifications, même lorsque l'écran est verrouillé.

Vous pouvez utiliser les fonctionnalités suivantes dans le panneau des notifications.

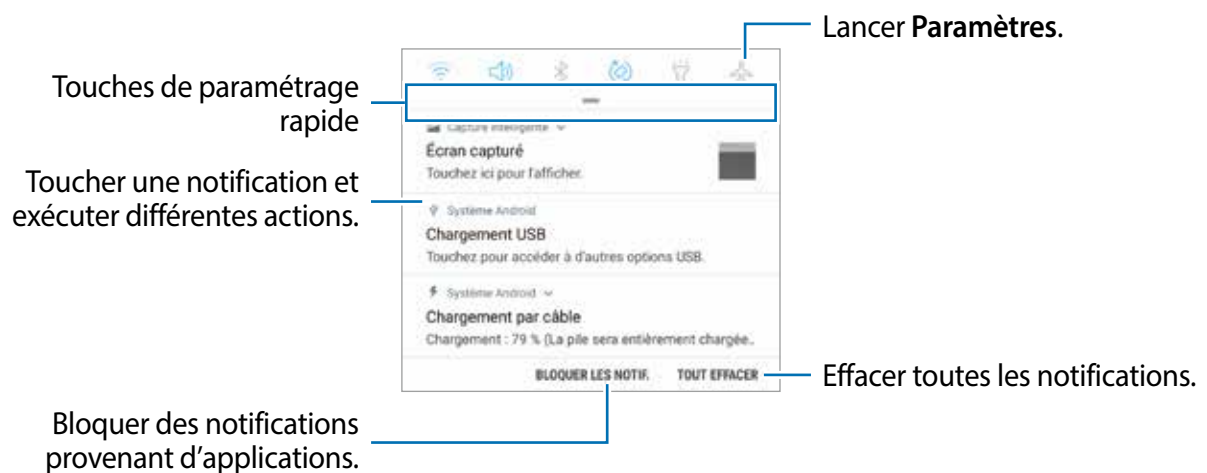

Utiliser les touches de paramétrage rapide

Touchez les touches de paramétrage rapide pour activer les fonctionnalités correspondantes. Tirez le panneau de notifications vers le bas pour afficher davantage de touches.

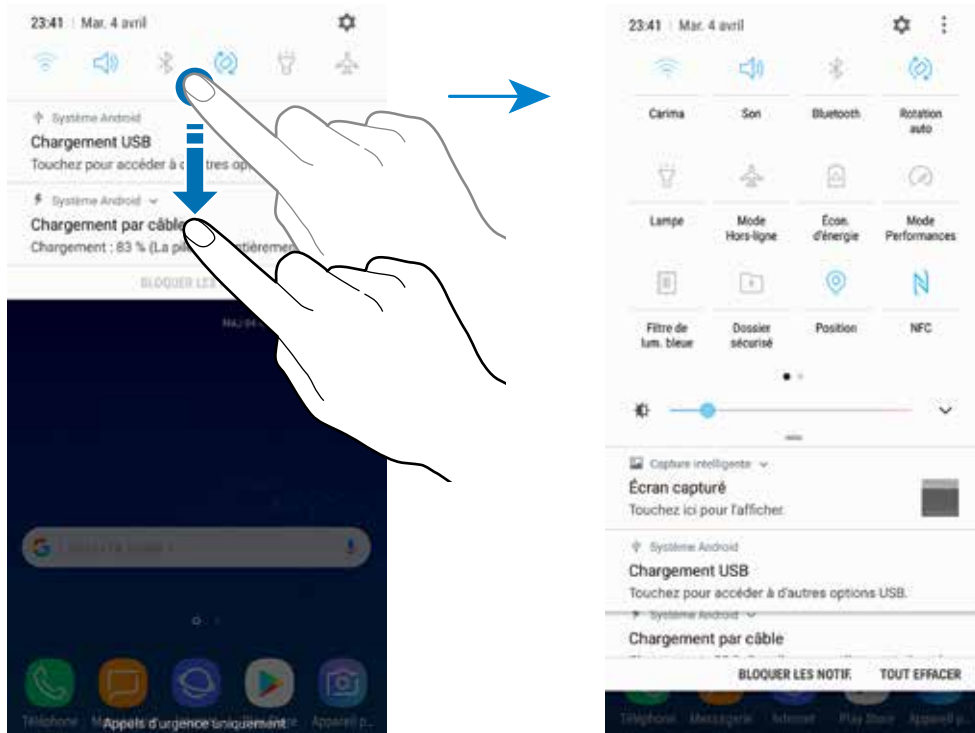

Pour changer les paramètres d'une fonctionnalité, touchez le texte sous la touche. Pour consulter les détails des paramètres, touchez longuement une touche.

Pour réorganiser les touches, touchez  → **Ordre des touches**, touchez longuement une touche et tirez-la vers son nouvel emplacement.

Saisir du texte

Disposition du clavier

Un clavier apparaît automatiquement lorsque vous saisissez du texte pour envoyer des messages ou créer des notes.



La saisie de texte est impossible dans certaines langues. Pour saisir du texte, vous devez sélectionner une des langues prises en charge.

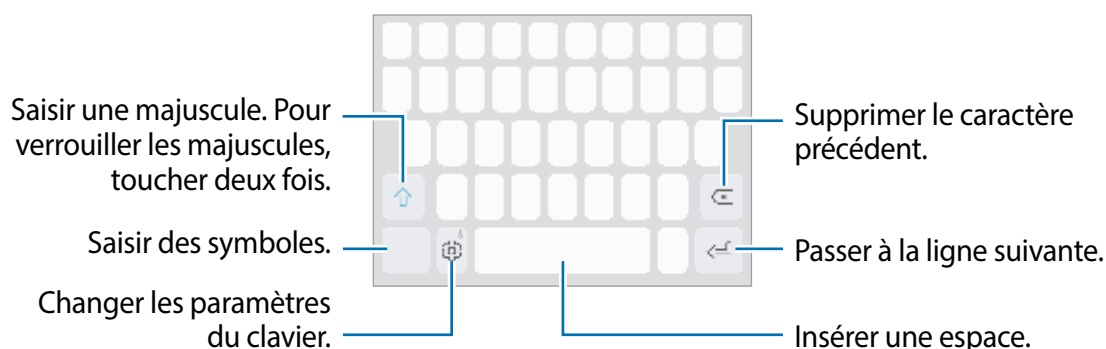

Modifier la langue de saisie

Touchez  → **Langues et types** → **GÉRER LES LANGUES DE SAISIE**, puis sélectionnez les langues à utiliser. Si vous sélectionnez au moins deux langues, vous pouvez passer de l'une à l'autre en balayant la touche d'espace vers la gauche ou vers la droite.



Modifier la disposition du clavier

Touchez  → **Langues et types**, sélectionnez une langue, puis sélectionnez la disposition de clavier à utiliser.







Sur le **Clavier 3x4**, une touche correspond à trois ou quatre caractères. Pour saisir un caractère, touchez à plusieurs reprises la touche correspondante jusqu'à ce que le caractère correspondant s'affiche.

Autres fonctions du clavier

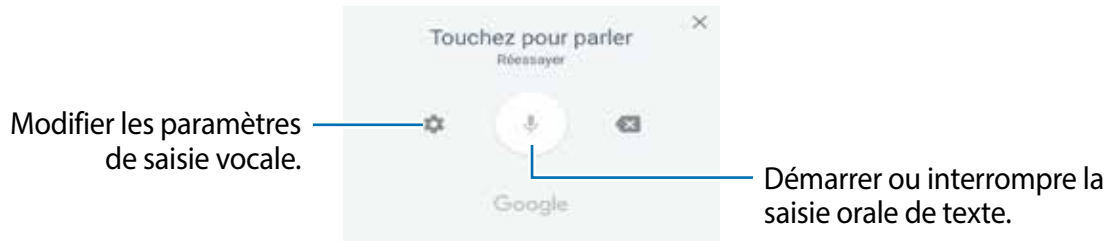

Touchez longuement l'icône  pour utiliser diverses fonctionnalités. Suivant la dernière fonctionnalité utilisée, d'autres icônes peuvent apparaître à la place de l'icône .

-  : pour saisir du texte en le dictant.



-  : pour ajouter un élément du presse-papiers.
-  : pour insérer des émoticônes.
-  : pour changer le clavier pour une utilisation à une main.
-  : pour modifier les paramètres du clavier.



Copier et coller du texte

- 1 Touchez longuement le texte.
- 2 Tirez l'icône  ou  pour sélectionner le texte voulu, ou touchez **Sélectionner tout** pour sélectionner l'intégralité du texte.
- 3 Touchez **Copier** ou **Couper**.
Le texte sélectionné est copié dans le presse-papiers.
- 4 Touchez longuement l'endroit où le texte doit être inséré, puis touchez **Coller**.
Pour coller le texte préalablement copié, touchez **Presse-papiers**, puis sélectionnez le texte.

Dictionnaire

Recherchez des définitions ou traductions de termes en cours d'utilisation de fonctionnalités, par exemple lorsque vous parcourez des pages Web.



1 Touchez longuement un terme que vous souhaitez rechercher.

Si le terme que vous souhaitez rechercher n'a pas été correctement sélectionné, tirez les icônes  ou  pour sélectionner le texte désiré.

2 Touchez **Dictionnaire** dans la liste des options.

Si aucun dictionnaire n'est préinstallé sur l'appareil, touchez **Aller à Gestion des dictionnaires** →  à côté d'un dictionnaire pour le télécharger.

3 Affichez la définition dans la fenêtre contextuelle du dictionnaire.

Pour basculer vers l'affichage plein écran, touchez . Touchez la définition apparaissant à l'écran pour afficher d'autres définitions. Dans la vue détaillée, touchez  pour ajouter le mot à votre liste de termes favoris ou touchez **Recherche Web** pour utiliser le terme comme élément de recherche.

Applications et fonctionnalités

Installer ou désinstaller des applications

Galaxy Apps

Achetez et téléchargez des applications. Vous pouvez télécharger des applications spécialement conçues pour les appareils Samsung Galaxy.

Ouvrez le dossier **Samsung** et lancez l'application **Galaxy Apps**.



La disponibilité de cette application dépend de votre zone géographique et de votre fournisseur de services.

Installer des applications

Parcourez les applications par catégorie ou touchez le champ Rechercher pour rechercher une application à l'aide d'un mot-clé.

Sélectionnez une application pour en afficher les informations. Pour télécharger des applications gratuites, touchez **INSTALLER**. Pour acheter et télécharger des applications payantes, touchez le prix et suivez les instructions qui s'affichent à l'écran.



Pour modifier les paramètres de mise à jour automatique, touchez  → **Paramètres** → **Mettre à jour les applications automatiquement**, puis sélectionnez une option.

Play Store

Achetez et téléchargez des applications.

Lancez l'application **Play Store**.

Installer des applications

Parcourez les applications par catégorie ou recherchez une application à l'aide d'un mot-clé.

Sélectionnez une application pour en afficher les informations. Pour télécharger des applications gratuites, touchez **INSTALLER**. Pour acheter et télécharger des applications payantes, touchez le prix et suivez les instructions qui s'affichent à l'écran.



Pour modifier les paramètres de mise à jour automatique, touchez  → **Paramètres** → **Mise à jour automatique des applis**, puis sélectionnez une option.

Gérer les applications

Désinstaller des applications et utiliser des applications en mode veille

Touchez longuement une application et sélectionnez une option.

- **Désactiver** : pour désactiver les applications fournies par défaut et ne pouvant pas être désinstallées de l'appareil.
- **Veille** : pour mettre les applications en veille afin de réduire la consommation d'énergie de la pile en empêchant certaines applications de fonctionner en arrière-plan.
- **Désinstaller** : pour désinstaller des applications téléchargées.

Activer les applications désactivées

Lancez l'application **Paramètres**, touchez **Applications** → ▼ → **Désactivées**, sélectionnez une application, puis touchez **ACTIVER**.

Configurer les autorisations d'application

Pour fonctionner adéquatement, certaines applications requièrent l'autorisation d'accéder à l'information de votre téléphone, ou d'utiliser cette information. Lorsque vous ouvrez une application, il se peut qu'une fenêtre contextuelle apparaisse vous informant que l'accès à certaines fonctionnalités ou informations est requis. Touchez **AUTORISER** dans la fenêtre contextuelle pour accorder à cette application l'autorisation demandée.

Pour voir les paramètres d'autorisation liés aux différentes applications, lancez l'application **Paramètres** et touchez **Applications**. Sélectionnez une appli et touchez **Autorisations**. Vous pouvez afficher la liste des autorisations d'application et modifier les autorisations.

Pour voir ou changer les paramètres des autorisations d'application selon les catégories d'autorisation, lancez l'application **Paramètres** et touchez **Applications** → ⋮ → **Autorisations application**. Sélectionnez un élément et touchez les boutons associés aux applications pour activer les autorisations.



Si vous n'accordez pas votre autorisation à certaines applications qui le requiert, les fonctionnalités de base de ces applications pourraient ne pas fonctionner correctement.

Bixby Home

Introduction

Bixby est une nouvelle interface qui peut communiquer avec vous et offrir un service afin de faciliter l'utilisation de votre ordiphone. Vous pouvez lancer Bixby Vision et Rappel depuis l'écran Bixby Home.

- **Bixby Home** : pour voir les services et informations suggérés par Bixby suite à l'analyse de vos habitudes d'utilisation et de votre routine.
- **Bixby Vision** : pour rechercher facilement les informations pertinentes à propos d'articles ou de lieux à l'aide des fonctionnalités de Bixby Vision.
- **Rappel** : pour programmer des notifications ou des tâches.



- L'utilisation de la fonctionnalité Bixby requiert une connexion de votre appareil à un réseau Wifi ou mobile.
- Vous devez vous connecter à votre compte Samsung pour utiliser la fonctionnalité Bixby.

Pressez le bouton Bixby pour ouvrir l'écran Bixby Home. Pour fermer l'écran Bixby Home, pressez de nouveau le bouton.

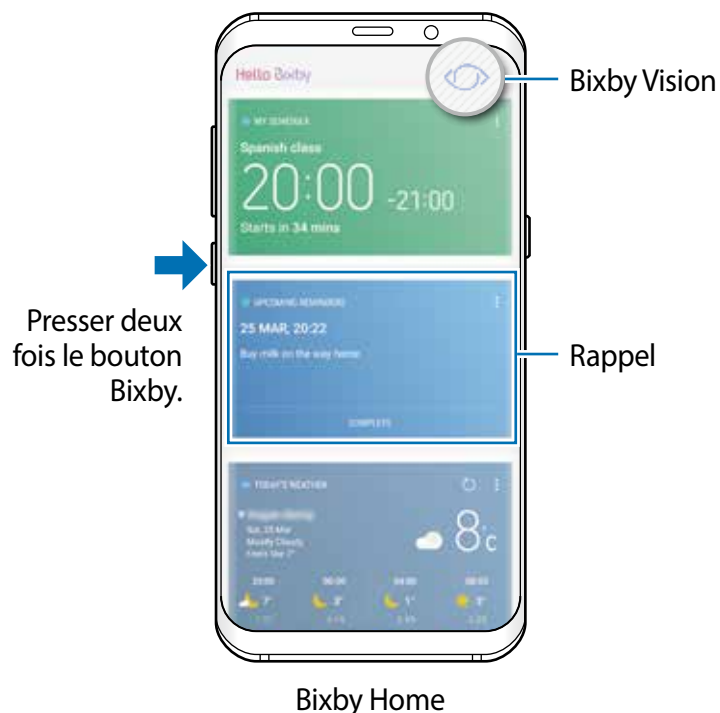

L'apparence de l'écran Bixby Home peut différer selon la zone géographique et le fournisseur de services.

Lancer Bixby

Bixby enregistre les données sur vos habitudes d'utilisation et votre routine dans votre compte Samsung et suggère des fonctionnalités.

- 1 Pressez le bouton Bixby.

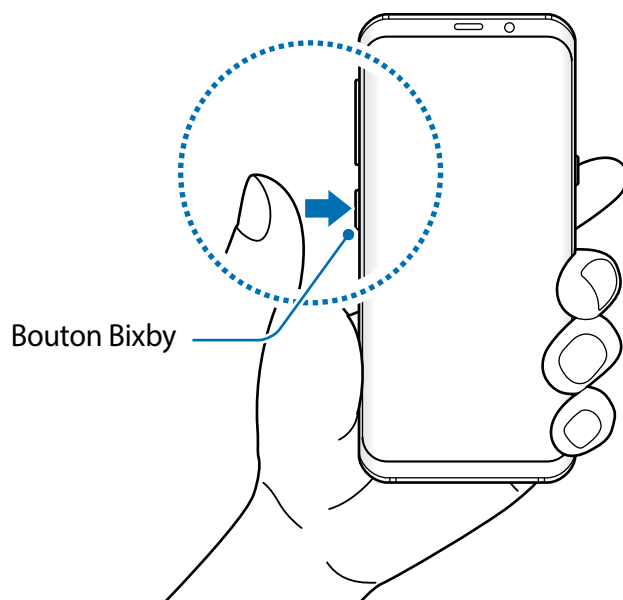

- 2 Touchez **DÉMARRER**.
- 3 Touchez **CONNECTER** et suivez les instructions à l'écran pour vous connecter à votre compte Samsung.



Si vous êtes déjà connecté, cette étape n'apparaît pas.

- 4 Lisez et acceptez les conditions d'utilisation, puis touchez **✓** → **SUIVANT**.
L'écran Bixby Home s'affiche.

Utiliser l'écran Bixby Home

Dans l'écran Bixby Home, vous pouvez voir les services et informations suggérés que Bixby détermine en analysant vos habitudes d'utilisation et votre routine. Vous pouvez également lancer Bixby Vision et Rappel depuis l'écran Bixby Home.

Pressez le bouton Bixby pour ouvrir l'écran Bixby Home. Vous pouvez également glisser un doigt vers la droite sur l'écran d'accueil.

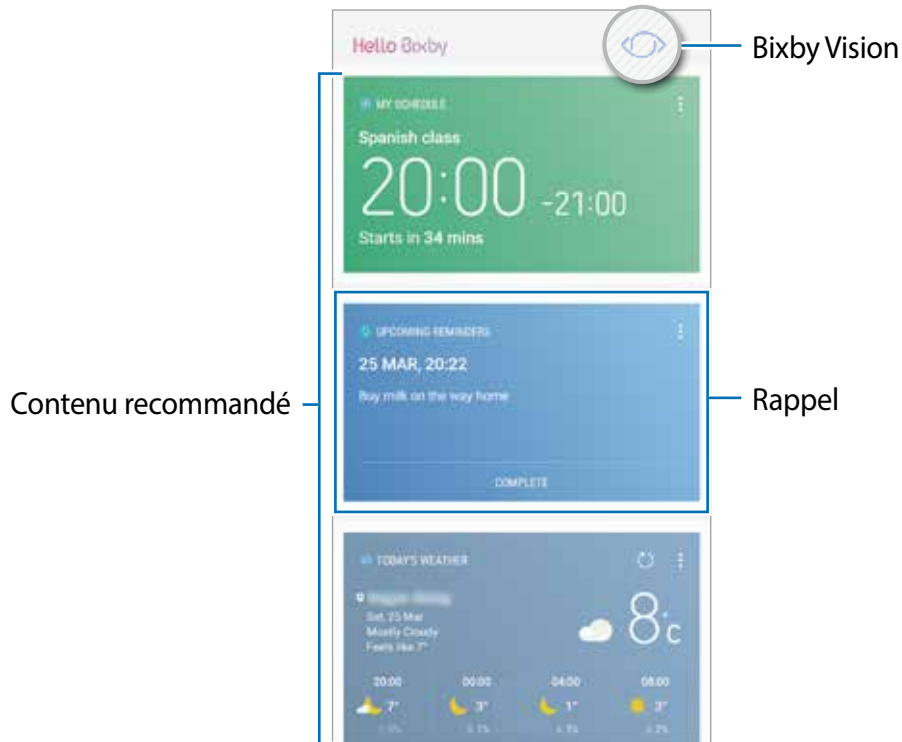

- Le contenu et l'ordre des cartes se mettent à jour automatiquement à intervalle prédéfini. Pour mettre à jour manuellement les cartes, glissez un doigt vers le bas de l'écran.
- Pour fermer l'écran Bixby Home, pressez de nouveau le bouton Bixby. Vous pouvez également glisser un doigt vers la gauche sur l'écran.

Bixby Vision

Bixby Vision détecte ce que vous regardez et vous donne rapidement l'information désirée. Vous pouvez rechercher facilement les informations pertinentes à propos d'articles ou de lieux à l'aide des fonctionnalités de Bixby Vision.

Utiliser les fonctionnalités de Bixby Vision :

 pour chercher de l'information sur des produits.

 pour extraire et traduire du texte.

 pour chercher des images similaires.

 pour chercher des lieux à proximité.

 pour chercher de l'information sur les vins.



 pour lire des codes QR.



- L'utilisation de cette fonctionnalité requiert une connexion de votre appareil à un réseau Wifi ou mobile.
- Vous devez vous connecter à votre compte Samsung pour utiliser la fonctionnalité Bixby.
- Les fonctionnalités offertes et les résultats des recherches dépendent de votre zone géographique et de votre fournisseur de services.
- Cette fonctionnalité peut ne pas être offerte ou il est possible que les résultats de la recherche soient faux selon la résolution des images.
- Samsung ne peut être tenu responsable des informations relatives au produit fournies par Bixby Vision.

Démarrer Bixby Vision

Vous pouvez lancer Bixby Vision depuis l'écran Bixby Home ou les applications prises en charge par Bixby Vision.

- Dans l'écran Bixby Home, touchez .
- Dans l'application **Appareil photo**, touchez .
- Dans l'application **Galerie**, touchez .
- Dans l'application **Internet**, touchez longuement une image et touchez **Bixby Vision**.



Bixby Home



Appareil photo



Galerie



Internet

Chercher de l'information sur des produits

L'appareil reconnaît l'apparence ou le code-barres d'un produit et en cherche l'information. Par exemple, utilisez les fonctionnalités de Bixby Vision pour chercher l'information relative à un produit en ligne. L'appareil effectue une recherche et affiche les résultats.

- 1 Dirigez le viseur de l'appareil photo vers l'image ou l'objet désiré, et activez Bixby Vision.
- 2 Centrez le cadre du viseur sur l'objet pour que l'appareil puisse le reconnaître. Une fois l'objet reconnu, les icônes correspondantes apparaissent.
- 3 Touchez .
L'information sur le produit s'affiche si elle est disponible en ligne.



Extraire et traduire du texte

L'appareil extrait et enregistre l'information apparaissant sur les cartes de visite, ou extrait le texte d'une image afin de la partager ou de la traduire.

Par exemple, utilisez les fonctionnalités de Bixby Vision pour connaître ce que signifie le texte d'un panneau lorsque vous voyagez à l'étranger. L'appareil extrait le texte sur le panneau et le traduit dans la langue sélectionnée.

1 Dirigez le viseur de l'appareil photo vers l'image ou l'objet désiré, et activez Bixby Vision.

2 Centrez le cadre du viseur sur la carte de visite ou le texte pour que l'appareil puisse les reconnaître.

Une fois le texte reconnu, les icônes correspondantes apparaissent.

3 Touchez **T**.

- **Enregistrer dans Contacts** : pour enregistrer l'information extraite de la carte de visite en tant que contact.
- **Extraire** : pour extraire le texte et le partager avec d'autres appareils. Vous pouvez modifier le texte avant de le partager.
- **Traduire** : pour extraire le texte et le traduire. Sélectionnez le texte à traduire en le mettant en surbrillance avec un doigt, puis sélectionnez la langue cible.

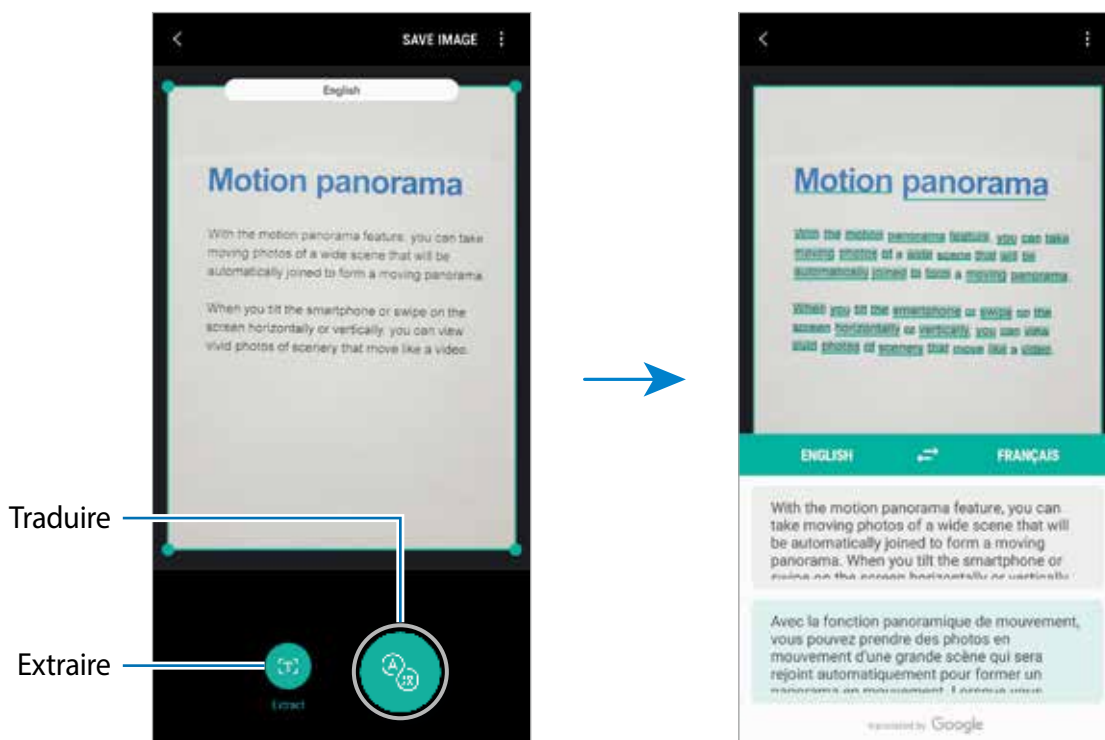

Rechercher des images similaires

Recherchez des images similaires à l'objet trouvé en ligne. Vous pouvez voir diverses images ayant des caractéristiques similaires à l'objet, comme sa couleur ou sa forme.

Par exemple, utilisez les fonctionnalités de Bixby Vision pour connaître le titre d'une photo ou d'une image. L'appareil recherche et affiche l'information pertinente ou les images avec des caractéristiques similaires.

- 1 Dirigez le viseur de l'appareil photo vers l'image ou l'objet désiré, et activez Bixby Vision.
- 2 Centrez le cadre du viseur sur l'objet pour que l'appareil puisse le reconnaître.
Une fois l'objet reconnu, les icônes correspondantes apparaissent.
- 3 Touchez .

Rechercher des lieux à proximité

Recherchez des points de repère ou de l'information sur des lieux à proximité.

Par exemple, utilisez les fonctionnalités Bixby Vision pour chercher des cafés à proximité. L'appareil recherche et affiche les cafés à proximité.

- 1 Dirigez le viseur de l'appareil photo vers l'image ou l'objet désiré, et activez Bixby Vision.
- 2 Centrez le cadre du viseur sur l'objet ou le lieu pour que l'appareil puisse le reconnaître.
Une fois la zone reconnue, les icônes correspondantes apparaissent.
- 3 Touchez .
- 4 Pour afficher les lieux à proximité sur l'aperçu de l'appareil photo, touchez **LIVE VIEW**.
Lorsque vous déplacez l'appareil, les lieux à proximité dans la direction dans laquelle vous dirigez l'appareil apparaissent sur l'écran.
Pour afficher la position actuelle et les lieux à proximité sur un plan, tenez l'appareil en mode paysage (horizontalement).

Rechercher de l'information sur les vins

Scannez l'étiquette d'un vin pour en extraire de l'information supplémentaire. Des informations, comme le millésime, l'accord mets-vin et la classification mondiale, sont fournies.

Par exemple, utilisez les fonctionnalités de Bixby Vision pour trouver votre vin favori ou pour en savoir davantage sur un vin.

- 1 Dirigez le viseur de l'appareil photo vers l'image ou l'objet désiré, et activez Bixby Vision.
- 2 Centrez le cadre du viseur sur l'étiquette du vin pour que l'appareil puisse la reconnaître. Une fois l'étiquette du vin reconnue, les icônes correspondantes apparaissent.
- 3 Touchez .
L'information sur le vin s'affiche.

Lire des codes QR

Scannez un code QR pour afficher l'information enregistrée pour ce code. Vous pouvez lire des codes QR afin d'accéder à une variété de renseignements, comme l'adresse d'un site Web, les détails d'un contenu, les informations d'emplacement, ou les coordonnées d'une carte de visite.

- 1 Dirigez le viseur de l'appareil photo vers l'image ou l'objet désiré, et activez Bixby Vision.
- 2 Centrez le cadre du viseur sur le code QR pour que l'appareil puisse le reconnaître. Une fois le code QR reconnu, les icônes correspondantes apparaissent.
- 3 Touchez .
L'information sur le code QR s'affiche.

Définir les langues pour l'extraction de texte

- 1 Activez Bixby Vision.
- 2 Touchez  → **Paramètres** → **Sélectionner les langues**.
- 3 Sélectionnez **Documents** ou **Cartes de visite**, cochez les langues à utiliser, et touchez **OK**.
Pour activer la détection automatique des langues par Bixby Vision, touchez le bouton **Détection auto langue** pour activer la fonctionnalité.

Rappel

Programmez des notifications et des listes de tâches, ou utilisez des rappels de position. Vous pouvez aussi créer un rappel pour afficher une page Web ultérieurement lorsque vous naviguez sur Internet.



- L'utilisation de cette fonctionnalité requiert la connexion de votre appareil à un réseau Wifi ou mobile.
- L'utilisation des rappels de localisation requiert l'activation de la fonctionnalité GPS.
- Vous devez enregistrer votre compte Samsung et vous y connecter pour utiliser cette fonctionnalité.

Démarrer la fonctionnalité Rappel

Vous pouvez démarrer Rappel depuis l'écran Bixby Home.

- 1 Pressez le bouton Bixby.
L'écran Bixby Home s'affiche.

2 Touchez **DÉMARRER** sur la carte **RAPPELS À VENIR**.

La page de présentation Rappel s'affiche.

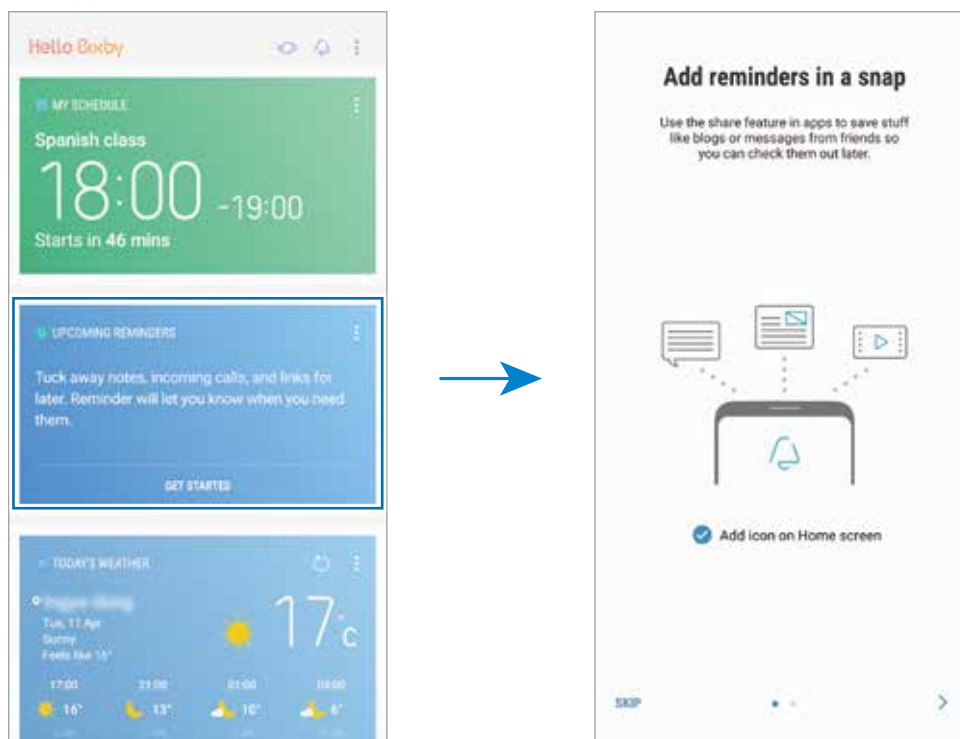

3 Assurez-vous que l'option **Ajouter une icône à l'écran d'accueil** est cochée et touchez **DÉMARRER**.

L'écran de rédaction du rappel s'affiche.

Si vous ajoutez l'icône (🔔) de l'application **Reminder** à l'écran d'accueil, vous pouvez lancer l'application **Reminder** depuis l'écran d'accueil.

Créer des rappels

Vous recevrez des notifications si vous créez un rappel pour une heure et un lieu définis. Vous pouvez aussi enregistrer divers contenus, comme un mémo ou une adresse de site Web pour l'afficher ultérieurement.

Vous pouvez créer divers rappels, comme :

- Prendre un médicament.
- Nourrir le chien.
- Aller au gym.
- Faire de l'exercice.

Créer des rappels avec l'application Reminder

Par exemple, créez un rappel pour vous rappeler de prendre un médicament à 16 h.

- 1 Lancez l'application **Reminder**.
- 2 Touchez **Écrire un rappel** et saisissez « prendre un médicament ».
- 3 Touchez **Définir des conditions** → **Date et heure spécifiques** et définissez l'heure à 16:00.

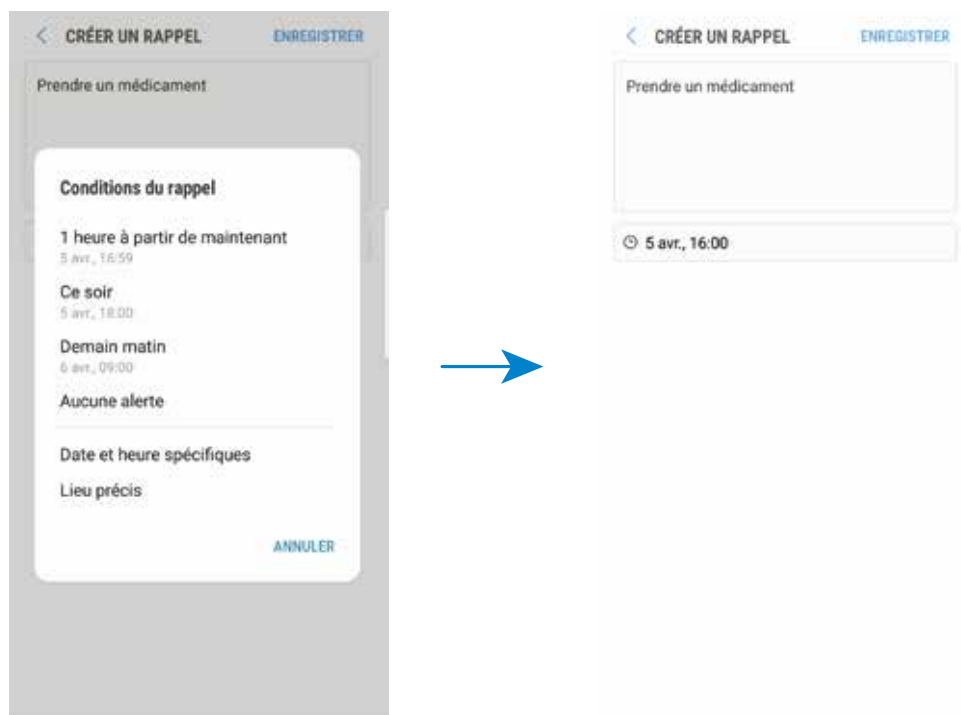

- 4 Touchez **ENREGISTRER**. pour enregistrer le rappel.

Créer des rappels en parcourant Internet

Pendant que vous parcourez Internet, vous pouvez créer des rappels afin de consulter une page Web, comme un site d'actualités, ultérieurement.

1 En parcourant Internet, touchez  → **Partager**.

2 Touchez **Rappel**.

L'adresse de la page Web sera enregistrée comme rappel automatiquement.

Pour définir la date, l'heure et le lieu manuellement, touchez .

Vérifier les notifications de rappel

À l'heure ou au lieu prédéfini, une fenêtre contextuelle de notification apparaît. Touchez **TERMINER** ou **RÉPÉTER**.



Afficher la liste de rappels

Lancez l'application **Reminder**. Vous pouvez voir la liste des rappels. Pour afficher les détails d'un rappel, sélectionnez-le.

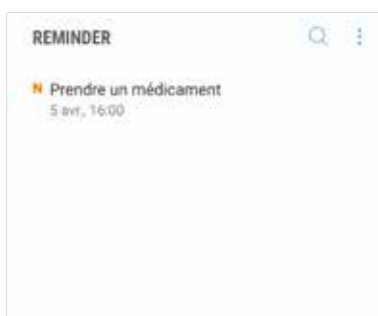

Définir les détails du rappel

Ajoutez des détails à un rappel ou modifiez ces détails, comme la fréquence, la date et l'heure, ou le lieu.

- 1 Sélectionnez un rappel et touchez **MODIFIER**.
- 2 Modifiez les conditions et touchez **ENREGISTRER**.

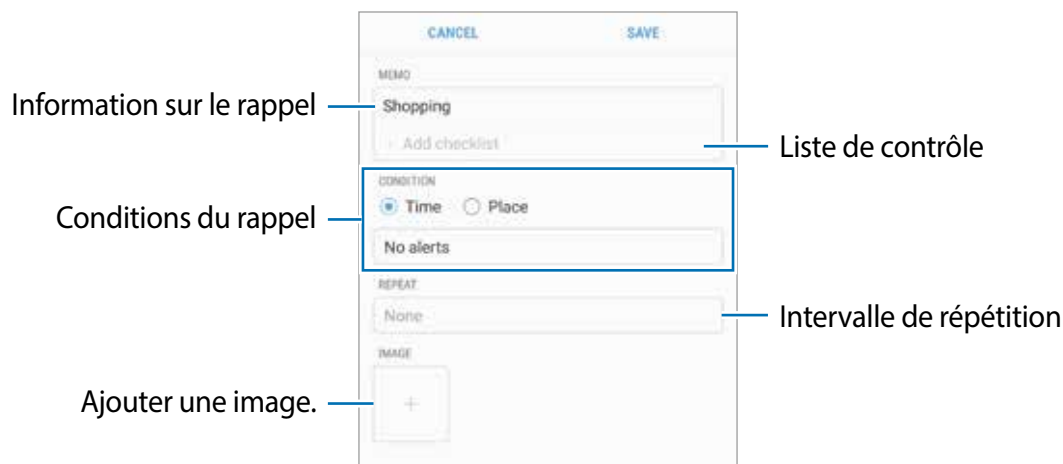

Désactiver un rappel

Désactivez les rappels dont vous n'avez plus besoin.

Dans la liste des rappels, sélectionnez un rappel et touchez **TERMINER**. Ou, si une fenêtre contextuelle de notification apparaît, touchez **TERMINER**.

Restaurer des rappels

Restaurez des rappels que vous avez désactivés.

- 1 Dans la liste des rappels, touchez **⋮** → **Éléments terminés** → **MODIFIER**.
- 2 Cochez les éléments à restaurer et touchez **RESTAURER**.
Les rappels seront ajoutés à la liste des rappels et seront émis selon les heures prédéfinies.

Supprimer des rappels

Pour supprimer un rappel, glissez un doigt vers la droite sur le rappel et touchez **Supp.**. Pour supprimer plusieurs rappels, touchez longuement un rappel, cochez les rappels à supprimer et touchez **SUPPRIMER**.

Utiliser le contenu suggéré de l'écran Bixby Home

Lorsque vous ouvrez l'écran Bixby Home, vous pouvez voir le contenu régulièrement mis à jour sous forme de cartes Bixby. Glissez un doigt vers le haut ou le bas pour parcourir les cartes Bixby.

Par exemple, le matin en allant au travail, l'écran Bixby Home affichera votre horaire de la journée et jouera vos chansons favorites. En soirée, vous pouvez définir des alarmes, vérifier vos activités quotidiennes et afficher les flux de vos amis.

Afficher les cartes Bixby

Vérifier une alarme matinale

En soirée, l'écran Bixby Home affichera l'alarme définie pour le lendemain matin.

Vous pouvez vérifier les détails de l'alarme. Vous pouvez également modifier l'alarme en touchant la carte. Pour désactiver l'alarme, mettez le bouton correspondant à l'alarme en position Désactivé.



Vérifier un rappel

Si vous avez ajouté des rappels, le plus récent rappel apparaîtra sur l'écran Bixby Home.

Dans l'écran Bixby Home, glissez un doigt vers le haut ou le bas pour aller à la carte Rappel.





Vous pouvez vérifier les détails du rappel. Si le rappel a une liste de contrôle, vous pouvez cocher les éléments de la liste qui sont complétés.

Pour afficher la liste de rappels, touchez **RAPPELS À VENIR**.

Utiliser les cartes supplémentaires Bixby

- Affichez le plus récent événement créé dans votre agenda. Touchez une carte pour afficher les détails ou touchez la zone sous la tâche pour afficher d'autres événements prévus la même journée.
- Vérifiez les prévisions météo locales en temps réel et affichez l'information sur votre position.
- Visualisez les photos et les vidéos saisies dans la journée.
- Affichez les dernières manchettes.

Modifier la liste de cartes Bixby

- Pour épingler une carte au haut de l'écran Bixby Home, touchez  → **Épingler en haut**. Pour décrocher une carte, touchez .
- Pour masquer une carte de la liste, touchez  → **Masquer pour le moment**.
- Pour ne plus afficher une carte dans la liste, touchez  → **Ne plus afficher**.

Sélectionner les applications à afficher comme cartes Bixby

Ajoutez ou supprimez des applications apparaissant sous forme de carte dans l'écran Bixby Home.

Dans l'écran Bixby Home, touchez  → **Paramètres** → **Cartes** et touchez les boutons correspondants aux éléments à ajouter ou à supprimer.



Si une application n'est pas installée sur l'appareil, vous devez l'installer pour l'utiliser.



Dans l'écran Bixby Home, touchez  → **Paramètres** → **Applications avec les cartes** et téléchargez l'application.

Téléphone

Introduction

Passez des appels vocaux et répondez aux appels que vous recevez.

Faire des appels

- 1 Lancez l'application **Téléphone** et composez un numéro de téléphone.
Si le clavier n'apparaît pas à l'écran, touchez  pour l'ouvrir.
- 2 Touchez  pour passer un appel vocal.

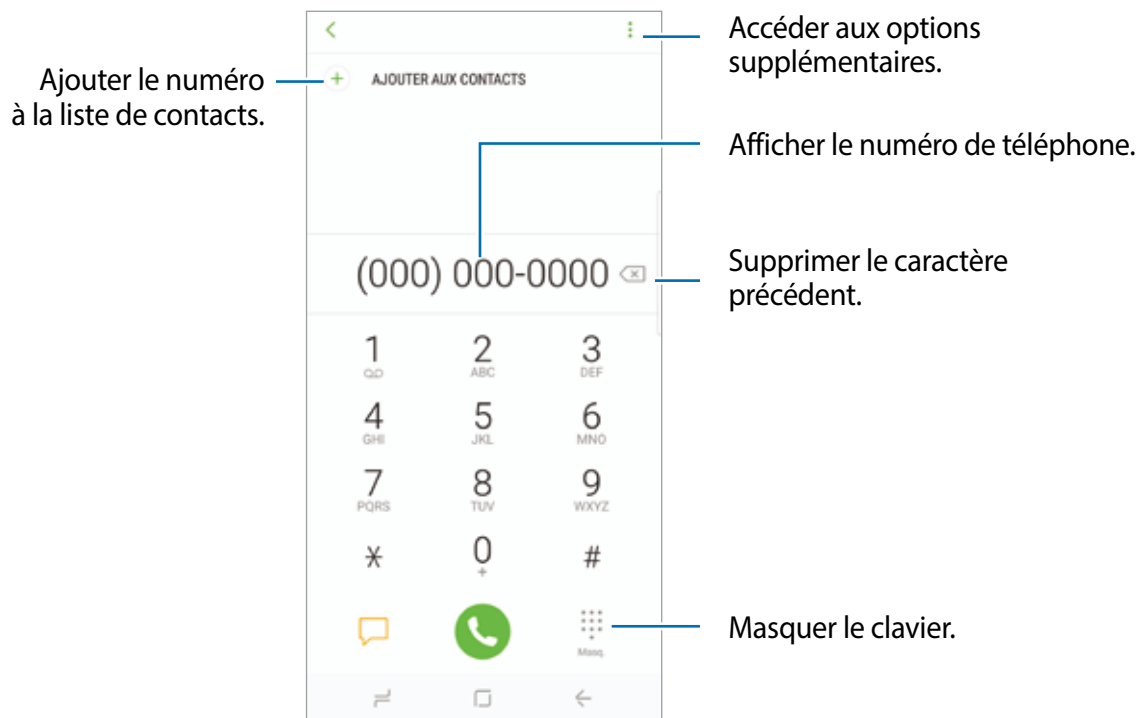

Passer des appels depuis le journal d'appels ou votre liste de contacts

Touchez **RÉCENTS** ou **CONTACTS**, puis glissez un doigt vers la droite sur le nom d'un contact ou sur un numéro de téléphone pour passer un appel. Si la fonctionnalité est désactivée, lancez l'application **Paramètres**, touchez **Fonctions avancées**, et touchez le bouton **Glisser pour appeler/envoyer msg** pour activer la fonctionnalité.

Utiliser la numérotation abrégée

Définissez des numéros abrégés pour passer rapidement des appels.

Pour définir un numéro abrégé, touchez  → **Numérotation abrégée**, sélectionnez un numéro abrégé, puis ajoutez un numéro de téléphone.



Pour passer un appel, touchez longuement un numéro abrégé sur le clavier. Pour un numéro abrégé supérieur ou égal à 10, touchez le premier chiffre du numéro, puis touchez longuement le dernier chiffre.

Par exemple, si vous avez défini le numéro **123** comme numéro abrégé, touchez **1**, puis **2**, et touchez longuement le chiffre **3**.

Passer des appels depuis l'écran verrouillé

Depuis l'écran verrouillé, faites glisser l'icône  hors du cercle.

Appeler un numéro à l'étranger

- 1 Touchez  pour ouvrir le clavier s'il n'apparaît pas sur l'écran.
- 2 Touchez longuement **0** jusqu'à ce que le signe + apparaisse.
- 3 Composez l'indicatif du pays, l'indicatif régional et le numéro de téléphone, puis touchez .

Recevoir des appels

Répondre à un appel

Lorsque vous recevez un appel, glissez  hors du cercle.

Rejeter un appel

Lorsque vous recevez un appel, glissez  hors du cercle.

Pour envoyer un message lorsque vous rejetez un appel entrant, faites glisser la barre des messages de rejet située en bas de l'écran vers le haut.

Pour créer divers messages de rejet, lancez l'application **Téléphone**, touchez  → **Paramètres** → **Messages rapides de refus**, saisissez un message, puis touchez .

Appels manqués

Si vous manquez un appel, l'icône  apparaît dans la barre d'état. Ouvrez le panneau de notifications pour afficher la liste des appels manqués. Vous pouvez également lancer l'application **Téléphone** et touchez **RÉCENTS** pour afficher les appels manqués.

Bloquer des numéros de téléphone

Vous pouvez bloquer des appels provenant de numéros ajoutés à votre liste de numéros bloqués.

1 Lancez l'application **Téléphone** et touchez  → **Paramètres** → **Bloquer des numéros**.

2 Touchez , sélectionnez les contacts, et touchez **OK**.

Pour saisir manuellement un numéro, touchez **Entrer le numéro de téléphone**, saisissez le numéro, puis touchez .



Si des numéros bloqués essaient de vous contacter, vous ne recevrez aucune notification. Les appels seront consignés dans le journal d'appels.



Vous pouvez également bloquer un appel entrant dont le numéro est masqué. Touchez le bouton **Blocage des appelants inconnus** pour activer la fonctionnalité.

Options en cours d'appel

Les options suivantes sont disponibles :

-  : pour accéder aux options supplémentaires.
- **Ajouter un appel** : pour passer un second appel. Le premier appel est mis en attente. Lorsque vous mettez fin au deuxième appel, vous revenez au premier appel.
- **Volume suppl** : pour augmenter le volume.
- **Bluetooth** : pour activer un casque Bluetooth, à condition qu'il soit connecté à l'appareil.
- **HP** : pour activer ou désactiver le hautparleur. Lorsque vous utilisez le hautparleur, éloignez l'appareil de vos oreilles.
- **Clavier / Masquer** : pour ouvrir ou fermer le clavier.
- **Muet** : pour désactiver le microphone afin que votre correspondant ne puisse pas vous entendre.
-  : pour mettre fin à l'appel.

Ajouter un numéro de téléphone dans les Contacts

Ajouter un numéro de téléphone à l'aide du clavier

- 1 Lancez l'application **Téléphone**.
- 2 Saisissez le numéro, puis touchez **AJOUTER AUX CONTACTS**.
Si le clavier n'apparaît pas à l'écran, touchez  pour l'ouvrir.
- 3 Touchez **NOUVEAU CONTACT** pour créer un nouveau contact, ou touchez **MÀJ LES CONTACTS EXISTANTS** pour ajouter le numéro au contact existant.

Ajouter un numéro de téléphone depuis le journal d'appels

- 1 Lancez l'application **Téléphone** et touchez **RÉCENTS**.
- 2 Touchez l'image de l'appelant ou sélectionnez un numéro de téléphone → **Détails**.
- 3 Touchez **NOUVEAU CONTACT** pour créer un nouveau contact, ou touchez **MÀJ LES CONTACTS EXISTANTS** pour ajouter le numéro au contact existant.

Contacts

Introduction

Créez de nouveaux contacts et gérez-les sur l'appareil.

Ajouter des contacts

Créer un contact

- 1 Lancez l'application **Contacts**, touchez , et sélectionnez l'emplacement de stockage voulu.
- 2 Saisissez les coordonnées du contact.

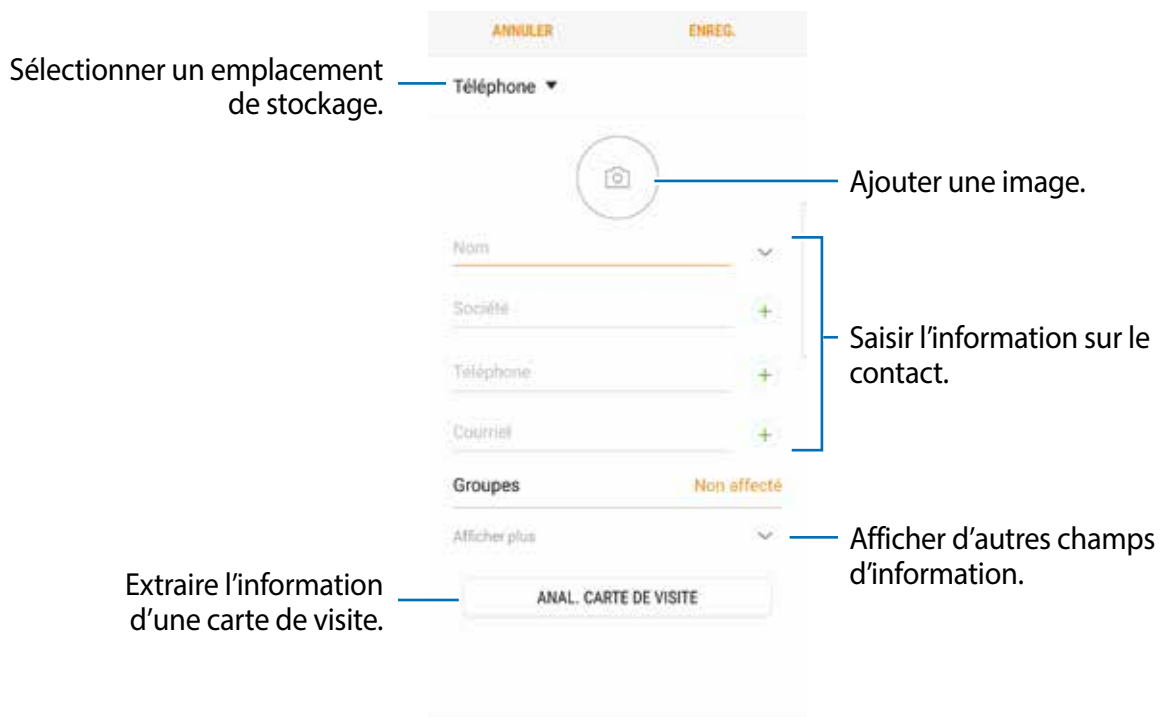

 Selon l'emplacement de stockage sélectionné, les types d'information que vous pouvez enregistrer peuvent varier.

- 3 Touchez **ENREG.**.

Importer des contacts

Ajoutez des contacts en les important depuis les services de stockage vers votre appareil.

- 1 Lancez l'application **Contacts** et touchez  → **Gestion des contacts** → **Importer/ Exporter des contacts** → **IMPORTER**.
- 2 Sélectionnez l'emplacement de stockage d'où importer les contacts.
- 3 Cochez les fichiers VCF ou contacts à importer et touchez **OK**.
- 4 Sélectionnez l'emplacement de stockage où enregistrer les contacts et touchez **IMPORTER**.

Synchroniser les contacts avec vos comptes Web

Synchronisez les contacts de votre appareil avec les contacts de vos comptes Web, comme ceux de votre compte Samsung.

Lancez l'application **Paramètres**, touchez **Nuage et comptes** → **Comptes**, sélectionnez un nom de compte, sélectionnez le compte avec lequel le synchroniser, puis touchez **Contacts (Samsung account)** ou **Synchroniser Contacts**.





Rechercher des contacts

Lancez l'application **Contacts**.

Utilisez l'une des méthodes de recherche suivantes :

- Faites défiler la liste de contacts vers le haut ou le bas.
- Glissez un doigt le long de l'index à droite de la liste des contacts pour la faire défiler rapidement.
- Touchez le champ de recherche tout en haut de la liste de contacts, puis saisissez le nom recherché.

Touchez l'image de l'appelant ou touchez le nom du contact → **Détails**. Puis choisissez l'une des options suivantes :

-  : pour ajouter le contact aux favoris.
-  : pour passer un appel vocal.
-  : pour rédiger un message.
-  : pour rédiger un courriel.

Partager des contacts

Vous pouvez partager des contacts avec d'autres personnes grâce à diverses options de partage.

- 1 Lancez l'application **Contacts** et touchez  → **Partager**.
- 2 Cochez les contacts, puis touchez **PARTAGER**.
- 3 Sélectionnez une méthode de partage.

Enregistrer et partager votre profil

Enregistrez et partagez votre profil, comme votre photo ou un message de statut, avec d'autres personnes par la fonctionnalité de partage de profil.



- La disponibilité de la fonctionnalité de partage de profil dépend de votre zone géographique et de votre fournisseur de services.
- La fonctionnalité de partage de profil n'est offerte qu'aux contacts qui ont activé cette fonctionnalité sur leur appareil.

- 1 Lancez l'application **Contacts** et sélectionnez votre profil.
- 2 Touchez **MODIFIER**, modifiez votre profil, et touchez **ENREG..**
- 3 Touchez  → **Partage de profil**, puis touchez le bouton pour activer la fonctionnalité.
Une vérification de votre numéro de téléphone est requise avant de pouvoir utiliser cette fonctionnalité. Vous pouvez voir l'information de votre profil dans **Contacts**.
Pour ajouter de l'information supplémentaire à partager, touchez **Information partagée** et cochez les éléments que vous souhaitez partager.
Pour sélectionner un groupe avec lequel vous souhaitez partager votre profil, touchez **Partager avec** et sélectionnez une option.

Fusionner les contacts en double

Lorsque vous importez des contacts d'autres espaces de stockage ou que vous synchronisez ou déplacez des contacts d'autres comptes, il arrive que la liste de contacts contienne des contacts en double. Fusionnez les contacts en double pour créer un seul contact.

- 1 Lancez l'application **Contacts** et touchez  → **Gestion des contacts** → **Fusionner les contacts**.
- 2 Cochez les contacts, puis touchez **FUSIONNER**.

Supprimer des contacts

- 1 Lancez l'application **Contacts** et touchez  → **Supprimer**.
- 2 Cochez les contacts, puis touchez **SUPPRIMER**.

Pour supprimer des contacts un par un, ouvrez la liste des contacts et touchez l'image ou le nom du contact → **Détails**. Touchez  → **Supprimer**.

Messagerie

Introduction

Envoyez et affichez vos messages par conversation.

Envoyer des messages

 L'envoi de messages en dehors de la zone couverte par votre fournisseur de services peut occasionner des frais supplémentaires.

- 1 Lancez l'application **Messagerie** et touchez .
- 2 Ajoutez des destinataires, puis touchez **RÉDIGER**.

3 Saisissez un message.

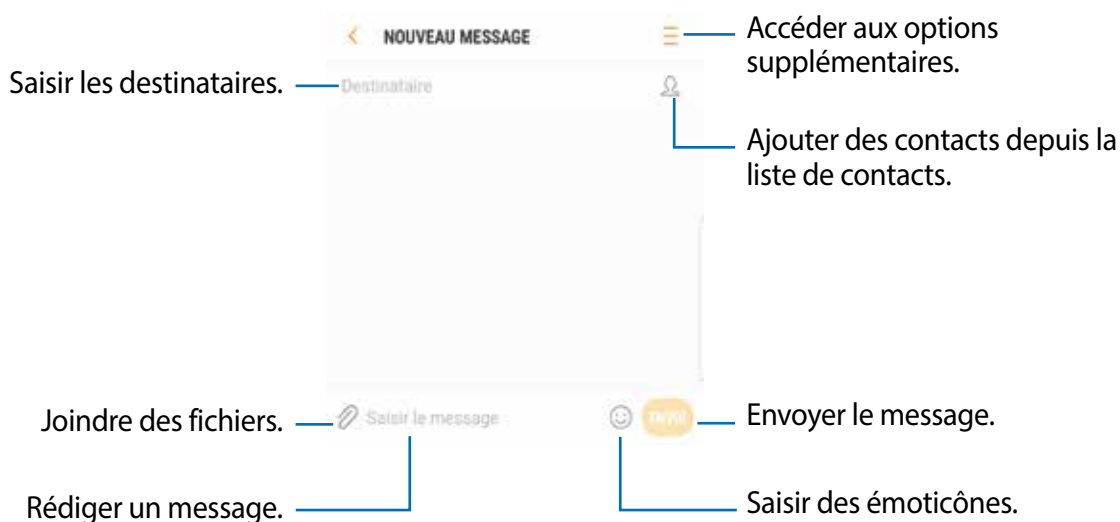

4 Touchez pour envoyer le message.

Lire les messages

Les messages sont regroupés sous forme de fils de discussion par contact.

 La réception de messages en dehors de la zone couverte par votre fournisseur de services peut occasionner des frais supplémentaires.

1 Lancez l'application **Messagerie** et touchez **DISCUSSIONS**.



2 Dans la liste de messages, sélectionnez un contact.

3 Affichez votre conversation.

Pour répondre à un message, saisissez un message et touchez .

Bloquer des messages inopportuns

Vous pouvez bloquer des messages provenant de numéros ajoutés à votre liste de numéros bloqués.

- 1 Lancez l'application **Messagerie** et touchez  → **Paramètres** → **Blocage des messages** → **Bloquer des numéros**.
- 2 Touchez **BOITE RÉCEP.** ou **CONTACTS** pour sélectionner les contacts, puis touchez .
Pour saisir manuellement un numéro, touchez **Entrer un numéro**, puis saisissez le numéro.

Configurer la notification de message

Vous pouvez modifier le son de notification, les options d'affichage, etc.

- 1 Lancez l'application **Messagerie** et touchez  → **Paramètres** → **Notifications**, puis touchez le bouton pour activer la fonctionnalité.
- 2 Modifiez les paramètres de notification.
 - **Son de notification** : pour modifier le son de notification.
 - **Vibreux activé avec son** : pour activer la vibration de l'appareil lorsque vous recevez des messages.
 - **Afficher dans fenêtres context.** : pour afficher les messages dans des fenêtres contextuelles.
 - **Aperçu du message** : pour afficher le contenu du message sur l'écran verrouillé et dans des fenêtres contextuelles.

Définir un rappel de message

Vous pouvez configurer l'émission d'une alerte à un intervalle défini afin de vous rappeler des notifications non vérifiées. Si cette fonctionnalité n'est pas activée, lancez l'application **Paramètres**, et touchez **Accessibilité** → **Rappel de notification**, puis touchez le bouton pour activer la fonctionnalité. Touchez ensuite le bouton **Messagerie** pour activer la fonctionnalité.

Internet

Introduction

Naviguez sur Internet pour rechercher des informations et enregistrez vos pages Web préférées en tant que favoris afin d'y accéder plus facilement.

Parcourir les pages Web

- 1 Ouvrez le dossier **Samsung** et lancez l'application **Internet**.
- 2 Touchez le champ d'adresse.
- 3 Saisissez une adresse Web ou un mot-clé, puis touchez **Ouvrir**.

Pour afficher la barre d'outils, glissez un doigt vers le bas de l'écran.

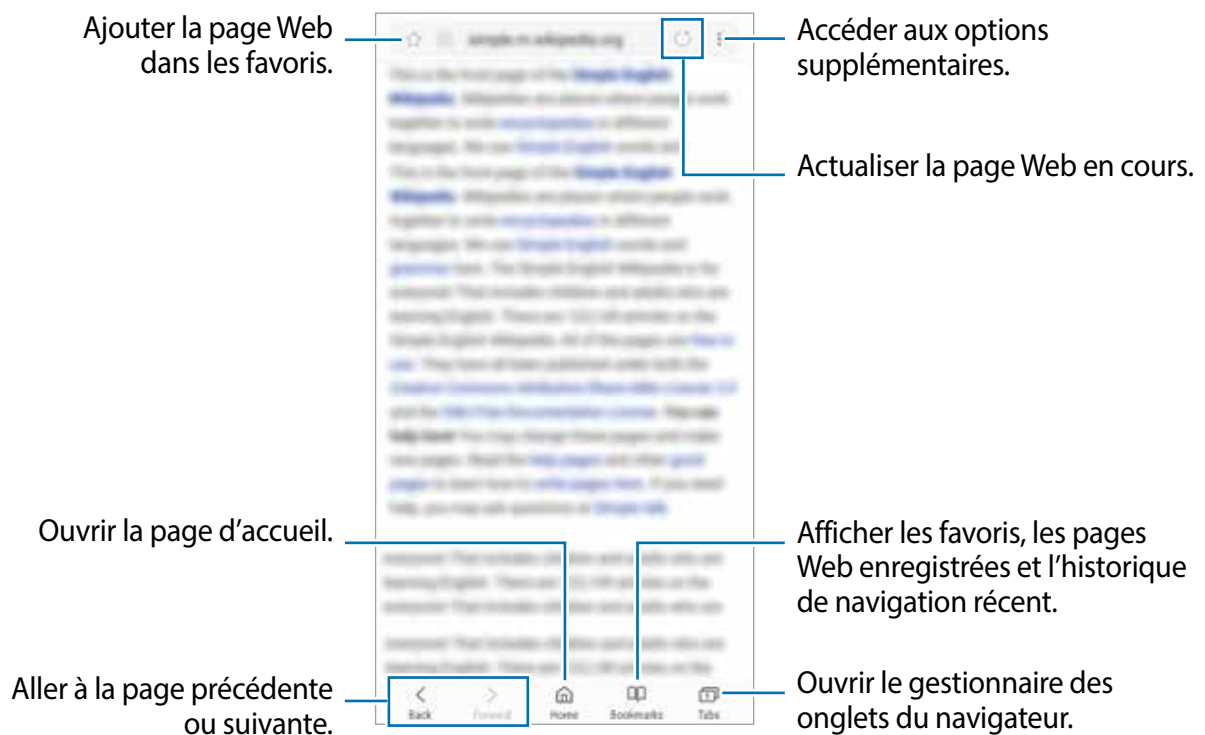

Utiliser le mode secret

En mode secret, vous pouvez gérer les onglets, les favoris et les pages enregistrées séparément. Vous pouvez verrouiller le mode secret à l'aide d'un mot de passe et d'une empreinte ou des iris.

Activer le mode secret

Dans la barre d'outils au bas de l'écran, touchez **Onglets** → **ACTIVER LE MODE SECRET**. Si vous utilisez cette fonctionnalité pour la première fois, définissez si vous souhaitez utiliser un mot de passe pour le mode secret.



En mode secret, vous ne pouvez utiliser certaines fonctionnalités comme la capture d'écran.

En mode secret, l'appareil modifiera la couleur de la barre d'outils.

Changer les paramètres de sécurité

Vous pouvez changer votre mot de passe ou votre type de verrouillage.

Touchez  → **Paramètres** → **Confidentialité** → **Sécurité du mode Secret** → **Changer le mot de passe**. Pour définir votre empreinte digitale ou vos iris comme type de verrouillage en plus du mot de passe, touchez le bouton **Empreintes** ou **Iris** pour en activer la fonctionnalité. Pour en savoir plus sur l'utilisation des empreintes ou des iris, reportez-vous aux rubriques [Reconnaissance des empreintes](#) ou [Reconnaissance des iris](#).

Désactiver le mode secret

Dans la barre d'outils au bas de l'écran, touchez **Onglets** → **DÉSACTIVER LE MODE SECRET**.

Courriel

Configurer des comptes de messagerie électronique

Lorsque vous ouvrez l'application **Courriel** pour la première fois, configurez un compte de messagerie électronique.

- 1 Ouvrez le dossier **Samsung** et lancez l'application **Courriel**.
- 2 Saisissez une adresse courriel et un mot de passe, puis touchez **CONNEXION**.
Pour enregistrer manuellement le compte de messagerie, touchez **CONFIG MANUELLE**.
- 3 Suivez les instructions qui s'affichent à l'écran pour procéder à la configuration.

Pour configurer un compte de messagerie électronique supplémentaire, touchez  →  → **Ajouter un compte**.

Si vous possédez plusieurs comptes de messagerie électronique, vous pouvez définir un compte par défaut. Touchez  →  →  → **Définir le compte par défaut**.



Envoyer des courriels

- 1 Touchez  pour composer un courriel.
- 2 Ajoutez des destinataires, puis saisissez un texte d'un courriel.
- 3 Touchez **ENVOYER** pour envoyer le courriel.

Lire des courriels

Si l'application **Courriel** est ouverte, l'appareil récupère automatiquement les nouveaux courriels. Pour récupérer manuellement les nouveaux messages, glissez un doigt vers le bas de l'écran.

Touchez un courriel affiché à l'écran afin de le lire.

 Si la synchronisation des courriels est désactivée, il est impossible de récupérer les nouveaux courriels. Pour activer la synchronisation des courriels, touchez  →  → votre nom de compte, puis touchez le bouton **Synchroniser le compte** pour activer la fonctionnalité.

Appareil photo

Introduction

Prenez des photos et enregistrez des vidéos à l'aide des divers modes et paramètres offerts.

Bon usage de l'appareil photo

- Ne prenez pas de photos et n'enregistrez pas de vidéos de personnes sans leur consentement.
- Ne prenez pas de photos et n'enregistrez pas de vidéos lorsque la loi l'interdit.
- Ne prenez pas de photos et n'enregistrez pas de vidéos en violation de la vie privée d'autrui.

Lancer l'appareil photo

Utilisez les méthodes suivantes pour démarrer l'application Appareil photo.

- Lancez l'application **Appareil photo**.
- Pressez deux fois le bouton Allumer/Éteindre.
- Depuis l'écran verrouillé, faites glisser l'icône  hors du cercle.



- La disponibilité de ces méthodes dépend de votre zone géographique et de votre fournisseur de services.
- Certaines fonctionnalités de l'appareil photo ne sont pas disponibles lorsque vous lancez l'application **Appareil photo** depuis l'écran verrouillé, ou lorsque l'écran est éteint et que le verrouillage de l'écran est activé.
- Si les photos apparaissent floues, nettoyez l'objectif de l'appareil photo.

Utiliser le mouvement du glisser

Contrôlez rapidement l'écran d'aperçu en glissant dans différentes directions. Vous pouvez changer de mode de prise de vue, permuter entre les objectifs avant et arrière, ou appliquer des filtres ou d'autres effets.

Alterner entre les objectifs avant et arrière

Dans l'écran d'aperçu, balayez vers le haut ou le bas pour basculer d'un objectif à l'autre.

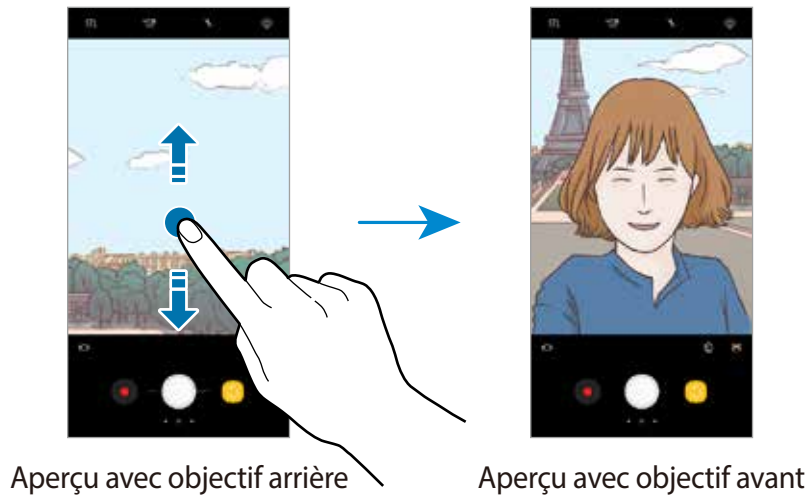

Modifier les modes de prise de vue

Dans l'écran d'aperçu, balayez vers la droite pour ouvrir la liste des modes de prise de vue. Sélectionnez un mode de prise de vue.

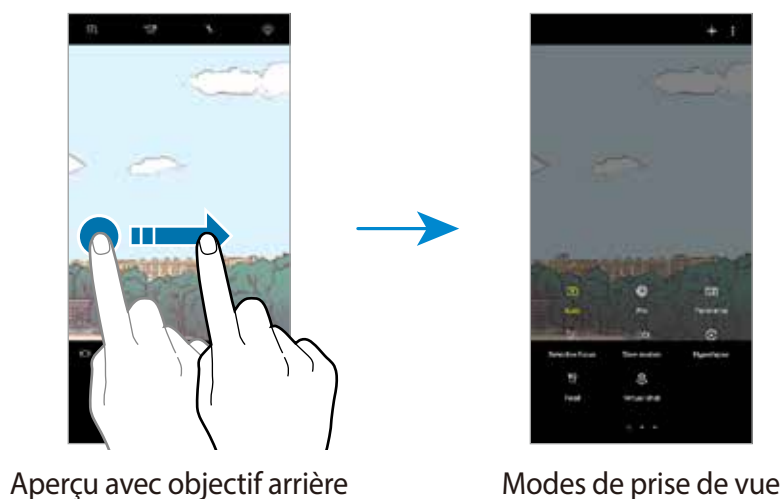

Appliquer des filtres et d'autres effets

Dans l'écran d'aperçu, balayez vers la gauche pour ouvrir la liste des filtres et d'autres effets. Vous pouvez appliquer un seul effet à vos photos ou vidéos.

Après la sélection d'un filtre ou d'un effet, touchez l'écran d'aperçu et prenez une photo ou enregistrez une vidéo.

Pour annuler le filtre ou l'effet appliqué, ouvrez la liste des filtres et des effets et touchez **Supprimer effet**.



Cette fonctionnalité ne s'applique qu'à certains modes de prise de vue.

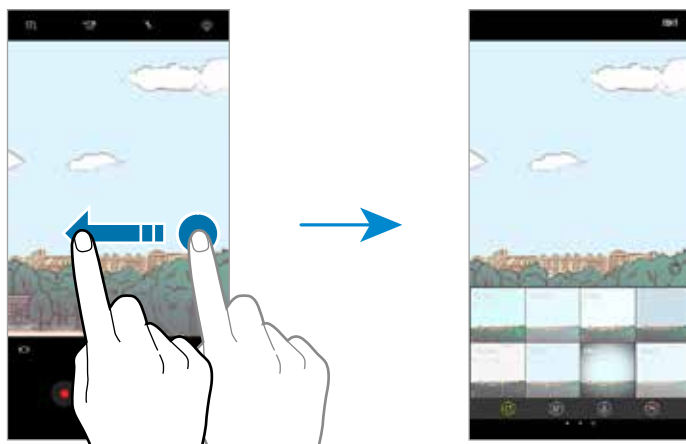



Aperçu avec objectif arrière





Filtres et autres effets

Prises de vue de base

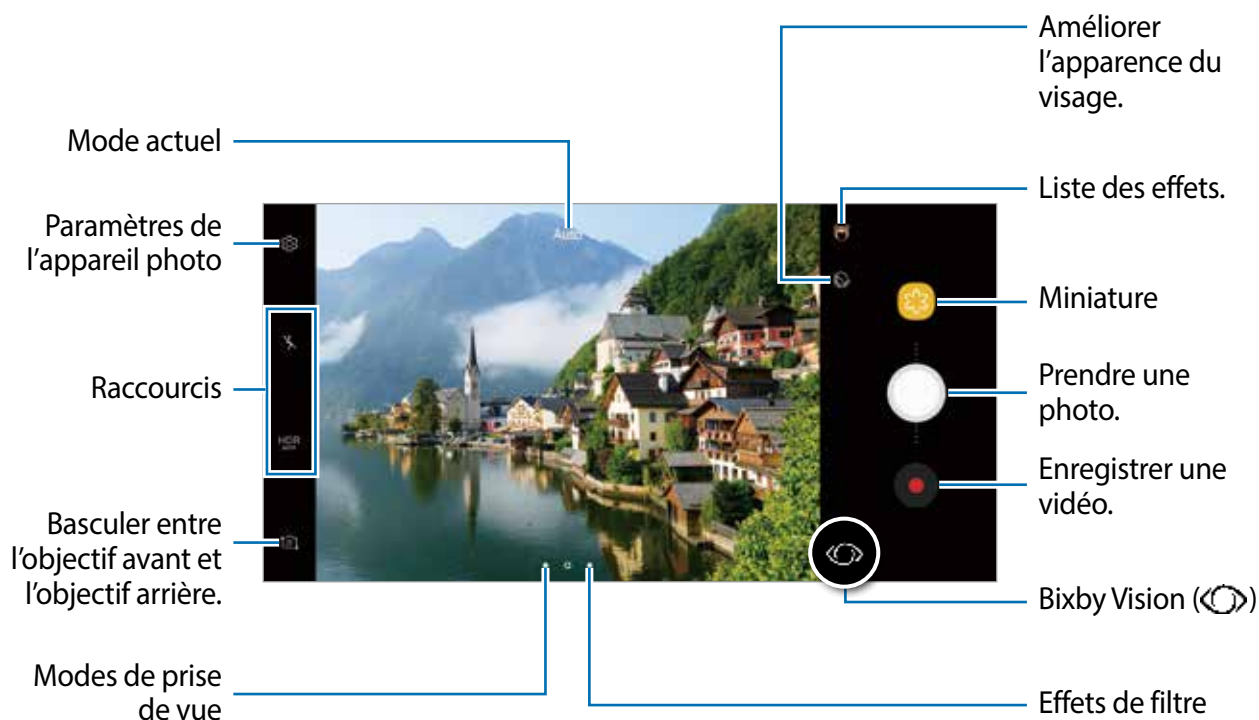
Prendre des photos ou enregistrer des vidéos

- 1 Touchez l'écran d'aperçu à l'endroit où l'appareil photo doit faire la mise au point.
- 2 Touchez  pour prendre une photo ou  pour enregistrer une vidéo. Pour prendre une série de photos, touchez longuement .



- Pour effectuer un zoom avant, écartez deux doigts l'un de l'autre sur l'écran ; pour effectuer un zoom arrière, rapprochez-les. Ou tirez  sur la barre de zoom vers **+** ou **-**.
- Pour régler la luminosité des photos ou vidéos, touchez l'écran. Dès que la barre de réglage apparaît, tirez  sur la barre de réglage vers **+** ou **-**.
- Pour capturer une photo en cours d'enregistrement d'une vidéo, touchez .
- Pour modifier la mise au point en cours d'enregistrement d'une vidéo, touchez l'endroit souhaité pour la mise au point. Pour utiliser le mode de mise au point automatique, touchez .
- Pour utiliser les fonctionnalités Bixby Vision, touchez . Utilisez l'appareil photo pour reconnaître des objets ou des emplacements pour chercher des produits en ligne ou des lieux à proximité. Vous pouvez aussi détecter du texte et le traduire. Pour en savoir plus, consultez la rubrique [Bixby Vision](#).



- L'écran d'aperçu peut varier selon le mode de prise de vue et l'appareil photo utilisés.
- Lorsque vous n'utilisez plus l'appareil photo, il se ferme automatiquement.
- Assurez-vous que l'objectif n'est pas endommagé ou sale. Si l'objectif est souillé, l'appareil risque de ne pas fonctionner correctement dans certains modes nécessitant des résolutions élevées.
- L'appareil photo est équipé d'un objectif grand-angle. Il se peut qu'une distorsion mineure se produise sur les photos ou vidéos grand-angles ; cela ne traduit pas un mal fonctionnement de l'appareil.
- La durée d'enregistrement maximum peut diminuer lorsque vous enregistrez la vidéo à une résolution supérieure.

Utiliser les fonctionnalités de mise au point et d'exposition

Verrouiller la mise au point (AF) et l'exposition (AE)

Vous pouvez verrouiller la mise au point ou l'exposition sur une zone sélectionnée afin d'empêcher l'appareil photo de faire un réglage automatique selon les changements de sujets ou de sources lumineuses.

Touchez longuement la zone de mise au point, le cadre AF/AE apparaît, et les réglages de mise au point et d'exposition seront verrouillés. Même après la prise de vue, le verrouillage reste actif.



Cette fonctionnalité ne s'applique qu'en mode Auto.

Séparer la zone de mise au point et la zone d'exposition

Vous pouvez verrouiller la mise au point et l'exposition sur une zone sélectionnée afin d'empêcher l'appareil photo de faire un réglage automatique selon les changements de sujets ou de sources lumineuses. Dans l'écran d'aperçu, touchez longuement la zone de mise au point et tirez le cadre AF/AE vers la zone d'exposition.



Cette fonctionnalité ne s'applique qu'en mode Pro.

Modifier les modes de prise de vue

Dans l'écran d'aperçu, glissez un doigt vers la droite pour ouvrir la liste des modes de prise de vue, puis sélectionnez un mode.

- **Auto** : pour régler l'exposition et la couleur des photos automatiquement afin de prendre la meilleure photo possible.
- **Pro** : pour régler manuellement la valeur d'exposition, la vitesse d'obturation, la sensibilité ISO, l'équilibre des blancs, la distance focale, et le ton pendant la prise de photos.
- **Panorama** : pour créer un panorama en prenant une série de photos horizontalement ou verticalement.
- **Mise au point sélective** : pour modifier la mise au point des photos une fois prises. Vous pouvez faire la mise au point sur les sujets qui se trouvent près ou loin de l'appareil photo, ou les deux.
- **Ralenti** : pour enregistrer une vidéo à une fréquence d'images élevée afin de la visionner au ralenti. Vous pouvez visionner des sections spécifiques de votre vidéo au ralenti après son enregistrement.
- **Hyperlapse** : pour créer votre propre vidéo en accéléré en enregistrant différentes fréquences de trame. La fréquence de trame est automatiquement ajustée selon la scène enregistrée et le mouvement de l'appareil.
- **Alimentation** : pour prendre des photos de vos repas et en accentuer les couleurs.
- **Photo virtuelle** : pour créer des photos multidirectionnelles d'objets.
- **Autoportrait** : pour prendre des égoportraits et appliquer divers effets ou des retouches.
- **Égoportrait grand angle** : pour prendre un égoportrait grand-angle afin d'inclure le plus de personnes possible dans la photo.



Vous pouvez télécharger des modes de prise de vue supplémentaires depuis **Galaxy Apps**. Depuis la liste des modes de prise de vue, touchez **+**. Certains modes de prise de vue téléchargés n'offrent pas toutes les fonctionnalités.

Mode professionnel

Prenez des photos tout en réglant manuellement certaines options de prise de vue, comme la valeur d'exposition et la valeur ISO.







Dans la liste des modes de prise de vue, touchez **Pro**. Sélectionnez les options et personnalisez les paramètres, puis touchez  pour prendre une photo.

Options offertes

-  : pour régler la valeur d'exposition. Ce paramètre détermine la quantité de lumière reçue par le capteur de l'appareil photo. Si la scène est trop sombre, augmentez la valeur d'exposition. Si la scène est trop claire, réduisez la valeur d'exposition.



Si la vitesse d'obturation a été définie manuellement, vous ne pouvez pas modifier la valeur d'exposition. La valeur d'exposition change en fonction du réglage de la vitesse d'obturation.

- **WB** : pour sélectionner un équilibre des blancs approprié de sorte que les images offrent une gamme de couleurs proches de la réalité. Vous pouvez définir la température des couleurs. Touchez  et glissez un doigt sur la barre des températures de couleurs.
-  : pour modifier le mode de mise au point. Tirez la barre de réglage vers  ou  pour régler la mise au point automatiquement. Pour passer en mode de mise au point automatique, touchez **MANUEL**.
-  : pour sélectionner un effet de couleur. Pour créer votre propre tonalité, touchez **Ton 1** ou **Ton 2**.
-  : pour régler la vitesse d'obturation. Une vitesse d'obturation lente permet de corriger l'exposition dans des conditions de faible luminosité, comme les prises de vue de nuit. Une vitesse d'obturation rapide permet de corriger l'exposition dans des conditions de forte luminosité, et lors de la prise de vue de sujets se déplaçant rapidement.
- **ISO** : pour sélectionner une valeur ISO. Ce paramètre permet de contrôler la sensibilité lumineuse de l'appareil photo. Les valeurs faibles sont destinées aux objets immobiles ou vivement éclairés. Les valeurs élevées correspondent quant à elles aux sujets en mouvement rapide ou peu éclairés. Toutefois, plus le réglage ISO est élevé, plus les parasites dans les photos sont importants.



Si la vitesse d'obturation a été définie manuellement, vous ne pouvez pas modifier le paramètre ISO sur **AUTO**.

Panorama

Utilisez le mode Panorama pour prendre une série de photos, puis assemblez-les pour obtenir une vue élargie.



Pour obtenir les meilleures prises de vue possible en mode Panorama, suivez ces conseils :

- Déplacez l'appareil photo lentement dans le sens de votre choix.
- Maintenez l'image à l'intérieur du cadre qui apparaît dans le viseur de l'appareil photo. Si l'aperçu est à l'extérieur du cadre guide ou si vous cessez de bouger l'appareil, l'appareil va cesser automatiquement de prendre des photos.
- Évitez de prendre des photos de sujets devant des arrière-plans uniformes, comme un ciel ou un pan de mur uni.





- 1 Dans la liste des modes de prise de vue, touchez **Panorama**.
- 2 Touchez  et déplacez lentement l'appareil dans une direction.
- 3 Touchez  pour arrêter de prendre des photos.

Image panoramique en mouvement

Vous pouvez prendre et voir une image panoramique en mouvement.





Lors de la capture d'images panoramiques en mouvement, le son n'est pas enregistré.

- 1 Dans l'écran d'aperçu panoramique, touchez  pour activer la fonctionnalité et ainsi prendre une image panoramique en mouvement.
- 2 Dans l'écran d'aperçu, touchez la miniature.
- 3 Touchez .
L'image panoramique en mouvement capturée sera jouée.
- 4 Inclinez l'appareil ou glissez un doigt sur l'écran pour effectuer une rotation de l'image panoramique en mouvement.
Pour enregistrer l'image panoramique en mouvement, comme fichier vidéo, touchez **ENREGISTRER VIDÉO**.

Mise au point sélective

Utilisez l'effet hors foyer pour faire ressortir certains objets sur votre photo.



- 1 Dans la liste des modes de prise de vue, touchez **Mise au point sélective**.
- 2 Touchez l'écran d'aperçu à l'endroit où l'appareil photo doit faire la mise au point.
- 3 Touchez  pour prendre une photo.
- 4 Touchez la miniature.
- 5 Touchez , puis sélectionnez l'une des options suivantes :
 - **M. au pt proche** : pour faire ressortir le sujet et flouter l'arrière-plan autour de lui.
 - **M. au pt loin** : pour flouter le sujet et faire ressortir l'arrière-plan autour de lui. Cette fonctionnalité n'est offerte que si vous utilisez l'objectif arrière.
 - **Mise au pt pano.** : pour faire ressortir le sujet et son arrière-plan.
- 6 Touchez **ENREG.**



- Il est recommandé de placer les sujets à une distance de 50 cm de l'appareil. Placez le sujet sur lequel vous souhaitez faire la mise au point près de l'appareil.
- Lorsque vous prenez des photos, assurez une distance suffisante entre le sujet et l'arrière-plan. La distance doit être plus de trois fois supérieure à la distance entre l'appareil et le sujet.
- Tenez l'appareil stable et ne bougez pas jusqu'à ce que la photo soit prise.
- La qualité des photos prises par l'appareil peut être affectée dans les conditions suivantes :
 - L'appareil ou le sujet est en mouvement.
 - Il y a une forte lumière d'arrière-plan, de faibles niveaux de lumière ou vous prenez des photos en intérieur.
 - Le sujet ou l'arrière-plan n'a pas de motif ou celui-ci est composé d'une couleur unie.

Enregistrer une vidéo au ralenti





Enregistrez une vidéo pour la visionner au ralenti. Vous pouvez indiquer quelles sections de vos vidéos sont à visionner au ralenti.

- 1 Dans la liste des modes de prise de vue, touchez **Ralenti**.
- 2 Touchez  pour commencer l'enregistrement.
- 3 Lorsque vous avez terminé l'enregistrement, touchez  pour l'arrêter.
- 4 Dans l'écran d'aperçu, touchez la miniature.
- 5 Touchez .

Le segment le plus rapide de la vidéo sera défini comme segment de ralenti et la vidéo commencera à jouer. Un ou deux segments de ralenti seront créés à partir de la vidéo.

Hyperlapse

Enregistrez des scènes, comme des personnes en mouvement ou des véhicules en déplacement et regardez-les en accéléré. La fréquence de trame est automatiquement ajustée pour enregistrer des accélérés plus doux, moins tremblants lors de la marche, des déplacements en voiture, etc.

- 1 Dans la liste des modes de prise de vue, touchez **Hyperlapse**.
- 2 Touchez  et sélectionnez une option de fréquence d'images.
Si vous définissez la fréquence d'images sur **Auto**, l'appareil ajustera automatiquement la fréquence d'images à l'évolution de la vitesse de la scène.
- 3 Touchez  pour commencer l'enregistrement.
- 4 Touchez  pour arrêter l'enregistrement.
- 5 Dans l'écran d'aperçu, touchez la miniature et touchez  pour visionner la vidéo.

Alimentation

Prenez des photos de vos repas et accentuez-en les couleurs.

- 1 Dans la liste des modes de prise de vue, touchez **Alimentation**.
- 2 Touchez l'écran et tirez le cercle au-dessus de la zone à mettre en évidence.
La zone extérieure au cercle deviendra floue.
Pour redimensionner le cercle, tirez la bordure du cadre.





- 3 Touchez  et tirez le curseur pour régler la tonalité.
- 4 Touchez  pour prendre une photo.

Photo virtuelle

Prenez une série de photos en tournant autour d'un sujet pour créer une vue de ce sujet à partir de plusieurs angles de vue. Vous pouvez regarder le sujet à partir de différents angles en glissant un doigt vers la gauche ou la droite sur la photo.

- 1 Dans la liste des modes de prise de vue, touchez **Photo virtuelle**.
- 2 Placez un sujet au centre de l'écran d'aperçu, puis touchez .
- 3 Déplacez lentement l'appareil autour du sujet dans un sens pour prendre davantage de photos.

Dès que la flèche devient entièrement jaune ou que vous arrêtez de tourner autour du sujet, l'appareil arrête automatiquement de prendre des photos.



Regarder des photos en mode de prise de vue virtuelle

- 1 Dans l'écran d'aperçu, touchez la miniature.
- 2 Touchez .
- 3 Glissez un doigt vers la gauche ou la droite sur l'écran, pivotez doucement l'appareil vers la gauche ou la droite pour regarder le sujet à partir d'angles différents.

Égoportrait

Prenez des égoportraits avec l'objectif avant. Vous pouvez prévisualiser divers effets d'embellissement à l'écran.

- 1 Dans l'écran d'aperçu, glissez un doigt vers le haut ou le bas, ou touchez  pour basculer vers l'objectif avant destiné aux égoportraits.
- 2 Dans la liste des modes de prise de vue, touchez **Autoportrait**.
- 3 Regardez vers l'objectif avant.
- 4 Dès que l'appareil détecte votre visage, touchez le capteur de fréquence cardiaque situé à l'arrière de l'appareil pour vous prendre en photo.

Ou, placez votre paume face à l'objectif avant. Une fois votre paume identifiée, un décompte apparaît à l'écran. À la fin du décompte, l'appareil prend une photo.



Pour utiliser différentes options de prise de vue pour l'objectif avant de l'appareil, touchez  → **Modes de prise de vue**, puis touchez les boutons pour activer les options voulues.

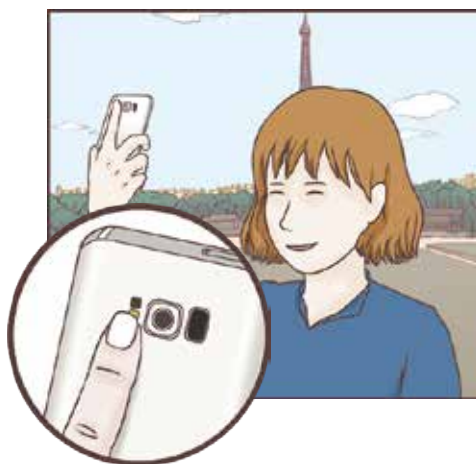

Utiliser le flash Égoportrait

Lorsque vous prenez des égoportraits avec l'objectif avant de l'appareil en situation de faible éclairage, l'écran tactile peut servir de flash.

Dans l'écran d'aperçu, touchez plusieurs fois jusqu'à ce que vous atteigniez l'option . Ainsi, lorsque vous prendrez la photo, l'écran tactile s'allumera pour servir de flash.

Appliquer des effets d'embellissement

Vous pouvez appliquer un effet de rehaussement ou modifier certaines caractéristiques d'un visage, comme la couleur de teint ou la forme du visage, avant de réaliser des égoportraits.



Cette fonctionnalité est disponible uniquement dans le mode **Autoportrait**.



- 1 Depuis l'écran d'aperçu, touchez .
- 2 Sélectionnez les options ci-dessous pour appliquer des effets d'embellissement à votre visage sur l'écran d'aperçu et prendre un égoportrait :
 - **Teint** : pour faire paraître votre teint plus lumineux ou plus clair.
 - **Surbrill.** : pour régler la luminosité et la zone de mise en valeur. Pour régler la zone de mise en valeur ou la luminosité, tirez la barre de réglage au niveau désiré.
 - **Amincir** : pour modifier la forme du visage afin de l'affiner.
 - **Grands yeux** : pour faire paraître vos yeux plus grands.
 - **Correction de forme** : pour corriger automatiquement la distorsion dans les photos. Activez cette option pour corriger la forme de votre visage. Après cette correction, l'arrière-plan peut paraître légèrement déformé.

Égoportrait grand-angle

Effectuez un égoportrait grand-angle afin d'inclure le plus de personnes possible dans la photo.

- 1 Dans l'écran d'aperçu, glissez un doigt vers le haut ou le bas, ou touchez  pour basculer vers l'objectif avant destiné aux égoportraits.
- 2 Dans la liste des modes de prise de vue, touchez **Égoportrait grand-angle**.
- 3 Regardez vers l'objectif avant.
- 4 Dès que l'appareil détecte votre visage, touchez le capteur de fréquence cardiaque situé à l'arrière de l'appareil pour vous prendre en photo.

Ou, placez votre paume face à l'objectif avant. Une fois votre paume identifiée, un décompte apparaît à l'écran. À la fin du décompte, l'appareil prend une photo.

 Pour utiliser différentes options de prise de vue pour l'objectif avant de l'appareil, touchez  → **Modes de prise de vue**, puis touchez les boutons pour activer les options voulues.

5 Pour prendre un égoportrait grand-angle, déplacez lentement l'appareil de gauche à droite ou vice versa.

L'appareil prend des photos supplémentaires dès que le cadre blanc rejoint chacune des extrémités du viseur.



-  • Assurez-vous de maintenir le cadre blanc à l'intérieur de la fenêtre du viseur.
- Les sujets doivent rester immobiles lors de la prise d'un égoportrait grand-angle.
 - Selon les conditions de prise de vue, les parties supérieure et inférieure de l'image affichée sur l'écran d'aperçu peuvent être coupées.

Égoportrait grand-angle en mouvement

Vous pouvez prendre et voir un égoportrait grand-angle en mouvement.

-  • Lors de la capture d'égoportrait grand-angle en mouvement, le son n'est pas enregistré.
- Selon les conditions de prise de vue, le mouvement peut ne pas être enregistré.

1 Dans l'écran d'aperçu d'égoportrait grand-angle, touchez  pour activer la fonctionnalité et ainsi prendre un égoportrait grand-angle en mouvement.

2 Dans l'écran d'aperçu, touchez la miniature.

3 Touchez .

L'égoportrait grand-angle en mouvement capturé sera joué.

4 Inclinez l'appareil ou glissez un doigt sur l'écran pour effectuer une rotation de l'égoportrait grand-angle capturé.

Pour enregistrer l'égoportrait grand-angle, comme fichier vidéo, touchez **ENREGISTRER VIDÉO**.











Paramètres de l'appareil photo

Raccourcis

Sur l'écran d'aperçu, utilisez les raccourcis suivants.



Les options disponibles peuvent varier selon le mode de prise de vue et l'objectif utilisés.

- **HDR AUTO** : pour prendre des photos et des vidéos riches en couleurs et reproduire chacun des détails, même dans des conditions de luminosité extrêmes. Si l'option **HDR AUTO** est sélectionnée, l'appareil active automatiquement le mode HDR selon les conditions de prise de vue. Si l'option **HDR** est sélectionnée, le mode HDR est activé. Si l'option **HDR** est sélectionnée, le mode HDR est désactivé.
-  : pour modifier le mode de mise au point.  **Multi** effectue la mise au point sur différentes zones du cadre. Plusieurs rectangles apparaîtront pour indiquer les zones de mise au point.  **Centre** effectue la mise au point au centre du cadre.
-  : pour sélectionner une méthode de mesure. Ce paramètre détermine la manière dont les valeurs lumineuses sont calculées.  **Mesure pondérée** mesure la valeur de la lumière au centre de la scène.  **Spot** mesure la valeur de la lumière sur une zone particulière de la scène.  **Matrice** calcule la valeur moyenne de la lumière de la scène tout entière.
-  : pour créer des images panoramiques en mouvement que vous pouvez faire jouer comme des vidéos. Vous pouvez voir une photo de plusieurs angles différents en penchant l'appareil ou en glissant un doigt sur l'écran.
-  : pour sélectionner une fréquence d'images.
-  : pour activer ou désactiver le flash.
-  : pour faire la mise au point à l'intérieur du cadre circulaire et laisser floue la zone extérieure au cadre circulaire.

Paramètres de l'appareil photo

Depuis l'écran d'aperçu, touchez . La disponibilité de certaines options dépend du mode de prise de vue sélectionné.

OBJECTIF ARRIÈRE

- **Taille de l'image** : pour sélectionner une résolution pour les photos. Une résolution plus élevée améliore la qualité des vidéos, mais nécessite davantage de mémoire.

Touchez le bouton **Enreg. fichiers RAW et JPEG** pour enregistrer les photos au format RAW non compressé (format DNG) en mode professionnel. Les fichiers au format RAW conservent toutes les données d'une photo pour une qualité d'image supérieure, mais nécessitent davantage de mémoire.



Lorsque vous utilisez cette fonctionnalité, chaque photo est enregistrée sous deux formats, DNG et JPG. Les photos prises en mode Rafale sont enregistrées uniquement au format JPG.

- **Taille de vidéo** : pour sélectionner la résolution des vidéos. Une résolution plus élevée améliore la qualité des vidéos, mais nécessite davantage de mémoire.
- **Suivi AF** : pour effectuer une mise au point avec suivi du sujet sélectionné. Lorsque vous sélectionnez un sujet sur l'écran d'aperçu, l'appareil effectue la mise au point sur le sujet même s'il est en mouvement ou si vous changez l'appareil de position.



Lorsque cette fonctionnalité est activée, vous ne pouvez utiliser la fonctionnalité de stabilisation vidéo.

- Le suivi d'un sujet ne fonctionnera pas dans les conditions suivantes :



- Le sujet est trop gros ou trop petit.
- Le sujet bouge beaucoup.
- Le sujet est à contrejour ou vous filmez un endroit trop sombre.
- Les couleurs et les formes du sujet et de l'arrière-plan sont similaires.
- Le sujet est composé de motifs horizontaux comme des stores.
- L'appareil bouge beaucoup.
- La résolution de la vidéo est élevée.

- **Correction de forme** : pour corriger automatiquement la distorsion dans les photos.
- **Minuteur** : pour sélectionner le délai à l'issue duquel l'appareil photo prend automatiquement une photo.

OBJECTIF AVANT

- **Taille de l'image** : pour sélectionner une résolution pour les photos. Une résolution plus élevée améliore la qualité des vidéos, mais nécessite davantage de mémoire.
- **Taille de vidéo** : pour sélectionner la résolution des vidéos. Une résolution plus élevée améliore la qualité des vidéos, mais nécessite davantage de mémoire.
- **Enregistrer les images comme aperçu** : pour inverser l'image pour créer une image miroir de la scène initiale, lors de prises de vue avec l'objectif avant.
- **Modes de prise de vue** : pour sélectionner les options de prise de vue à utiliser.
- **Minuteur** : pour sélectionner le délai à l'issue duquel l'appareil photo prend automatiquement une photo.

COMMUN

- **Photo avec mouvement** : pour régler l'appareil afin qu'il prenne un vidéoclip quelques secondes avant que vous touchiez . Cela vous permet de capturer un moment que vous auriez pu manquer. Pour visionner la vidéo, touchez la miniature et touchez . Pour saisir une image fixe du vidéoclip, touchez l'écran pour arrêter la lecture et touchez **CAPTURER**.
- **Stabilisation vidéo** : pour activer le stabilisateur afin de réduire ou d'éliminer l'effet de flou provoqué par les mouvements de l'appareil photo lors de l'enregistrement d'une vidéo.



Il est impossible d'utiliser cette option, si l'option **Suivi AF** est activée.

- **Grille** : pour afficher une grille-repère sur l'écran d'aperçu afin de faciliter la composition de la photo.
- **Balises de localisation** : pour joindre des données de géolocalisation GPS à la photo.



- Pour une meilleure réception du signal GPS, évitez de prendre des photos dans des lieux où le signal peut être limité, par exemple entre des bâtiments ou dans des zones de faible altitude, ou encore lorsque les conditions météorologiques sont mauvaises.
- Votre localisation est susceptible d'apparaître sur vos photos au moment où vous les publiez sur le Web. Pour empêcher l'affichage de ces données, désactivez le paramètre de balise de localisation.
- **Afficher les photos** : pour afficher les photos après leur capture.

- **Lancement rapide** : pour lancer l'appareil photo par une double pression rapide du bouton Allumer/Éteindre.



La disponibilité de cette fonctionnalité dépend de votre zone géographique et de votre fournisseur de services.

- **Commande vocale** : pour prendre des photos ou enregistrer des vidéos à l'aide des commandes vocales. Vous pouvez également prononcer les mots « Souriez », « Cheese », « Capturer » ou « Prise de vue » pour prendre une photo. Pour enregistrer une vidéo, dites « Enregistrer la vidéo ».
- **Touche Appareil photo flottante** : pour ajouter le déclencheur personnalisable dans l'écran d'aperçu. Cette fonctionnalité n'est offerte que dans les modes **Auto** et **Autoportrait**.
- **Touche volume** : pour utiliser le bouton de volume afin de déclencher l'obturateur ou le zoom avant zoom arrière.
- **Réinitialisation des paramètres** : pour réinitialiser les paramètres de l'appareil photo.
- **Nous contacter** : pour poser une question ou consulter la foire aux questions. Pour en savoir plus, consultez la rubrique [Samsung Members](#).

Galerie

Introduction

Affichez les photos et les vidéos stockées dans l'appareil. Vous pouvez aussi gérer les images et vidéos par album ou créer des histoires à partager avec d'autres.



Afficher des photos ou lire des vidéos

Afficher des images

- 1 Lancez l'application **Galerie** et touchez **PHOTOS**.
- 2 Sélectionnez une image.

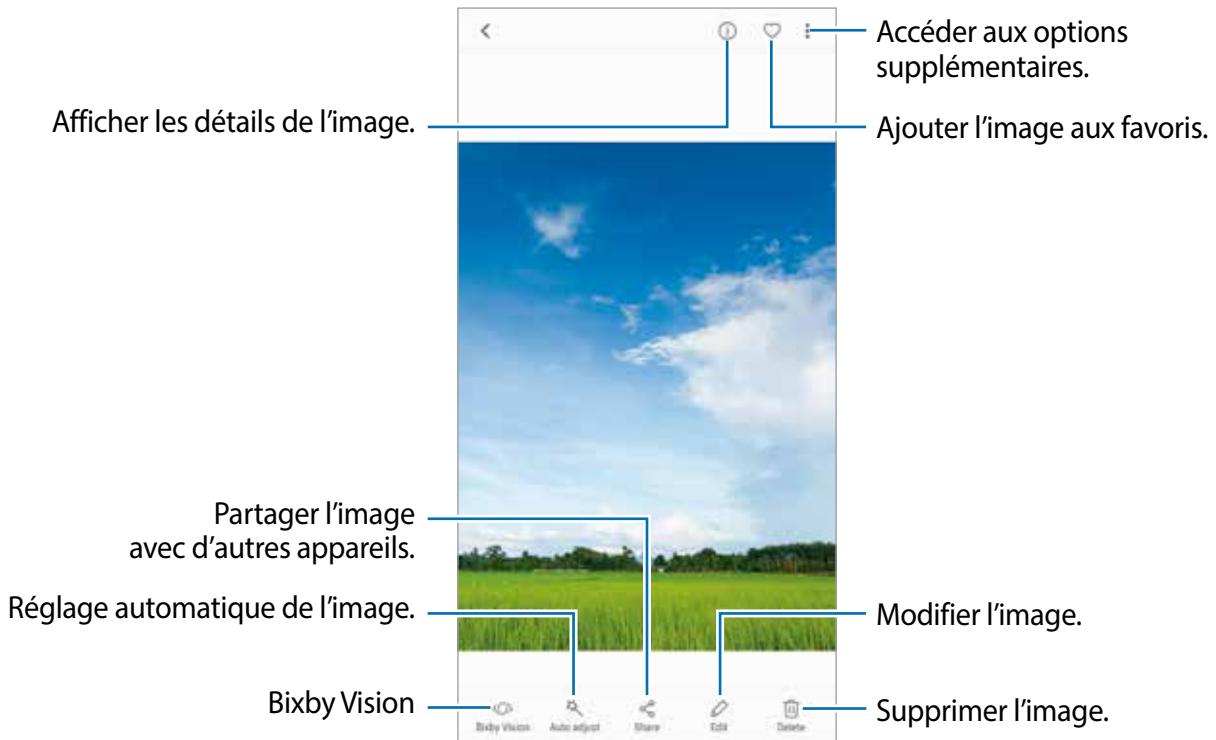

Vous pouvez créer une animation GIF ou un collage à partir de plusieurs images. Touchez **⋮** → **Animer** ou **Collage**, puis sélectionnez les images. Vous pouvez sélectionner jusqu'à six images pour votre collage.

Rechercher des images

Lancez l'application **Galerie** et touchez **🔍** pour afficher les images triées par catégorie, comme lieux, personnes, documents, mode de prise de vue et plus encore.

Pour rechercher des images en saisissant un mot-clé, touchez le champ de recherche.

Visionner des vidéos

- 1 Lancez l'application **Galerie** et touchez **PHOTOS**.
- 2 Sélectionnez une vidéo à lire. L'icône  apparaît sur la miniature des fichiers vidéos.

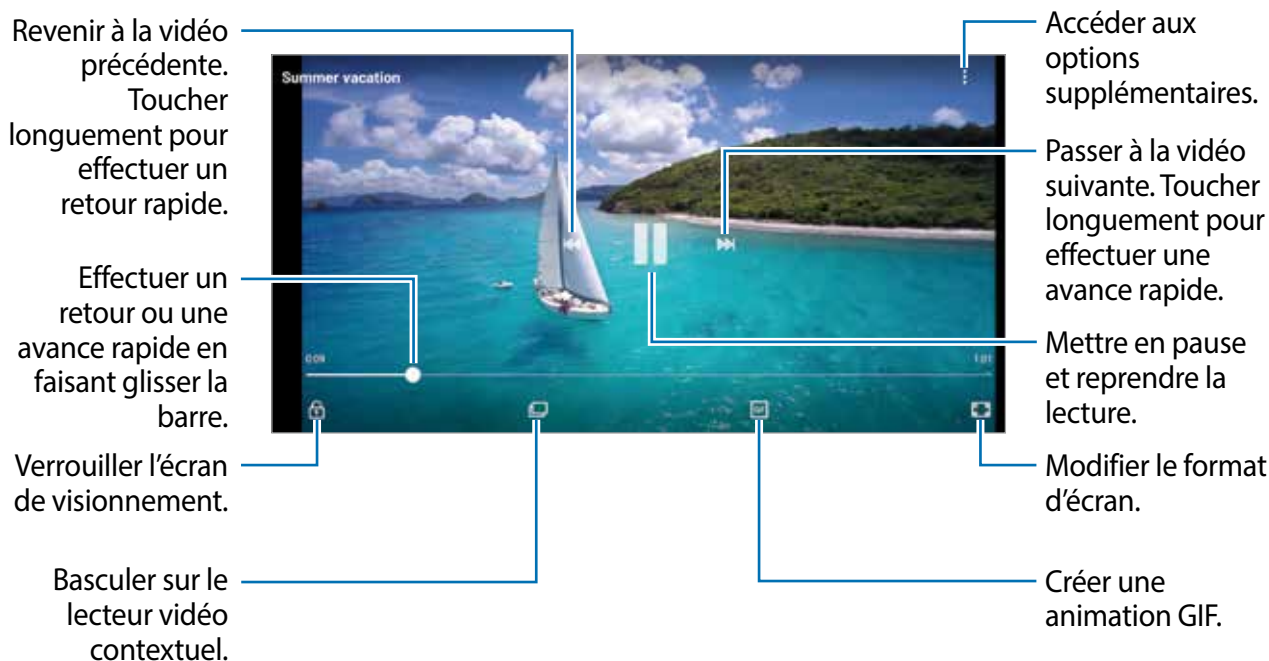

Glissez un doigt vers le haut ou le bas sur le côté gauche de l'écran de lecture pour régler la luminosité, ou glissez un doigt vers le haut ou le bas sur le côté droit de l'écran de lecture pour régler le volume.

Pour effectuer un retour ou une avance rapide, balayez l'écran de lecture vers la gauche ou la droite.

Utiliser la fonctionnalité Optimiseur de vidéo

Améliorez la qualité de l'image de vos vidéos afin de profiter de couleurs plus vives et plus brillantes et d'un son plus clair. Lancez l'application **Paramètres** et touchez **Fonctions avancées**, et touchez le bouton **Optimiseur de vidéo** pour activer la fonctionnalité.



- Cette fonctionnalité est offerte pour certaines applications seulement.
- L'utilisation de cette application augmentera la consommation d'énergie de la pile.

Visionner des albums

Vous pouvez visionner vos images et vidéos triées par dossier ou album. Les animations ou collages que vous avez créés seront aussitôt triés dans vos dossiers dans la liste des albums. Lancez l'application **Galerie** et touchez **ALBUMS**, et sélectionnez un album.

Visionner des histoires



Lorsque vous capturez et sauvegardez des images et vidéos, l'appareil enregistre la date et l'information de localisation, trie les images et vidéos et crée une histoire. Pour créer des histoires automatiquement, vous devez capturer ou sauvegarder plusieurs images et vidéos.

Créer des histoires

Créez des histoires selon différents thèmes.

- 1 Lancez l'application **Galerie** et touchez **HISTOIRES**.
- 2 Touchez  → **Créer une histoire**.
- 3 Cochez les images ou les vidéos à inclure dans l'histoire et touchez **TERMINÉ**.
- 4 Saisissez un titre pour l'histoire et touchez **CRÉER**.

Pour ajouter des images ou des vidéos à l'histoire, sélectionnez une histoire et touchez **AJOUTER**.

Pour supprimer des images ou des vidéos de l'histoire, sélectionnez une histoire et touchez  → **Modifier**, cochez les images ou les vidéos à supprimer, et touchez  → **Supprimer de l'histoire**.

Partager vos histoires

Vous pouvez partager vos histoires avec vos contacts.

- 1 Lancez l'application **Galerie** et touchez **HISTOIRES**.
- 2 Sélectionnez une histoire à partager.

3 Touchez **INVITER**, cochez les contacts, et touchez **TERMINÉ**.

Lorsque vos contacts acceptent votre invitation à partager, les albums d'évènements sont partagés avec eux, et ces contacts peuvent ajouter d'autres photos et vidéos aux albums d'évènements partagés.



- Une vérification de votre numéro de téléphone est requise avant de pouvoir utiliser cette fonctionnalité.
- Des frais peuvent vous être facturés pour le partage de fichiers sur les réseaux mobiles.
- Si les destinataires n'ont pas confirmé leur numéro de téléphone, ou que leur appareil ne prend pas en charge la fonctionnalité, un lien aux fichiers leur sera envoyé par texto. Les destinataires d'un album partagé au moyen d'un lien pourraient ne pas être en mesure d'utiliser certaines fonctionnalités. Le lien expirera après un certain délai.

Supprimer des histoires

1 Lancez l'application **Galerie** et touchez **HISTOIRES**.

2 Touchez longuement une histoire à supprimer et touchez **SUPPR**.

Synchroniser les images et les vidéos avec Samsung Cloud

Vous pouvez synchroniser des images et des vidéos enregistrées dans **Galerie** avec Samsung Cloud, et y accéder depuis vos appareils. Vous devez enregistrer votre compte Samsung et vous y connecter pour utiliser Samsung Cloud. Pour en savoir plus, consultez la rubrique [Compte Samsung](#).

Lancez l'application **Galerie**, touchez  → **Paramètres**, et touchez le bouton **Samsung Cloud** pour activer la fonctionnalité. Les images et vidéos prises avec votre appareil seront automatiquement enregistrées dans Samsung Cloud.

Supprimer des images ou des vidéos

Supprimer une image ou une vidéo

Sélectionnez une photo ou une vidéo et touchez **Suppr.** en bas de l'écran.

Supprimer plusieurs images et vidéos

- 1 Depuis l'écran principal Galerie, touchez longuement une photo ou une vidéo pour la supprimer.
- 2 Cochez les photos et les vidéos à supprimer.
- 3 Touchez **SUPPR.**

Always On Display

Vous pouvez toujours voir certaines informations, comme l'heure ou votre agenda, et contrôler l'écoute de la musique, même si l'écran est éteint.

Vous pouvez aussi voir les nouvelles notifications, comme les messages et les appels manqués.

Ouvrir une notification lorsque l'écran est éteint

Lorsque vous recevez un message, un appel manqué ou des notifications d'application, des icônes de notification apparaissent à l'écran même lorsque celui-ci est éteint. Touchez deux fois une icône de notification pour afficher la notification.

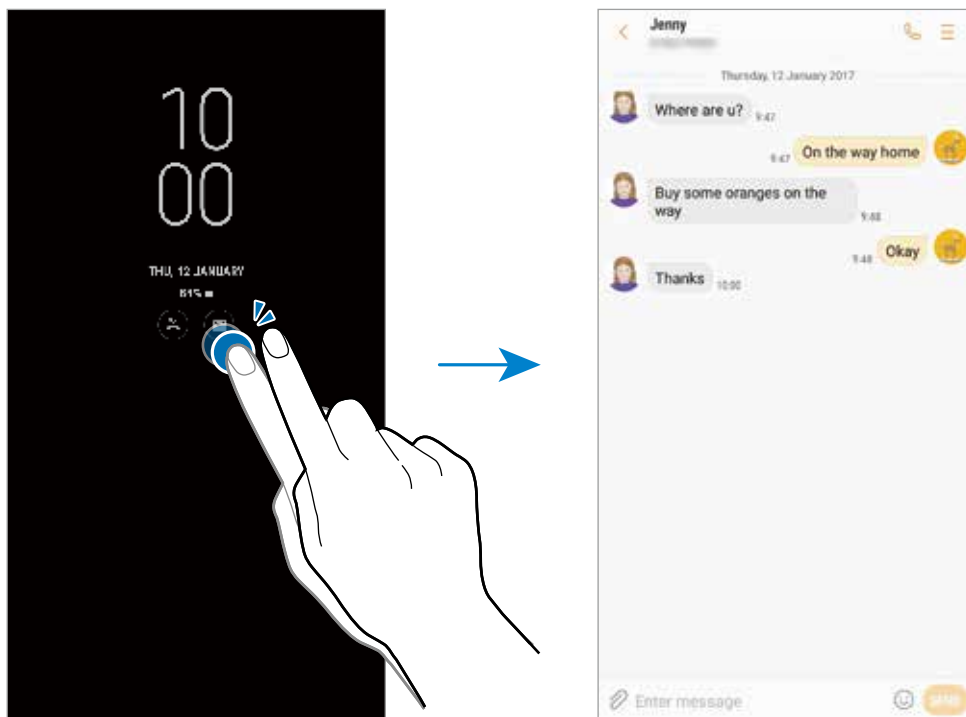

Si l'écran est verrouillé, vous devez le déverrouiller pour afficher les notifications.

Définir la programmation de la fonctionnalité Always On Display

Lancez l'application **Paramètres**, touchez **Écran verr. et sécurité** → **Always On Display**, et touchez le bouton **Affichage permanent** pour désactiver la fonctionnalité. Puis touchez **Définir programmation** et définissez une heure de début et de fin.

Contrôler la lecture de la musique lorsque l'écran est éteint

Vous pouvez contrôler la lecture de la musique sans avoir à allumer l'écran, lorsque celui-ci est éteint.

- 1 Lancez l'application **Paramètres**, touchez **Écran verr. et sécurité** → **Information et outils rapides** → **Outils rapides**, et touchez le bouton **Contrôleur musical** pour activer la fonctionnalité.
- 2 Pour contrôler la lecture de la musique lorsque l'écran est éteint, touchez deux fois l'horloge.
- 3 Touchez les icônes de commandes de lecture correspondant aux fonctions désirées.

Écran courbé

Introduction

Vous pouvez facilement accéder à vos applications favorites, aux tâches, à vos contacts et encore plus, depuis les panneaux latéraux.

Utiliser les panneaux latéraux

Tirez l'onglet de l'écran courbé vers le centre de l'écran. Balayez ensuite l'écran vers la gauche ou la droite pour passer d'un panneau latéral à l'autre.

Si l'onglet de l'écran courbé n'apparaît pas, lancez l'application **Paramètres**, touchez **Affichage** → **Panneau latéral**, puis touchez le bouton **Volets écran latéral** pour activer la fonctionnalité.



Modifier les panneaux latéraux

Sélectionnez les panneaux à afficher sur l'écran courbé ou modifiez-les.

1 Tirez l'onglet de l'écran courbé vers le centre de l'écran.

2 Touchez  pour ouvrir l'écran des paramètres de l'écran courbé.

3 Cochez les panneaux latéraux à afficher.



Pour modifier un panneau, touchez **MODIFIER**.

Pour télécharger des panneaux supplémentaires, touchez **TÉLÉCHARGER**.

Pour réorganiser les panneaux, touchez  → **RÉORGANISER** et tirez  vers un nouvel emplacement.

Configurer l'onglet de l'écran courbé

Vous pouvez modifier l'emplacement, la taille, la transparence et les paramètres de vibration de l'onglet.



Tirez l'onglet de l'écran courbé vers le centre de l'écran. Puis touchez  →  → **Paramètres de l'onglet**.

Panneau latéral Applications favorites

Lancez rapidement des applications fréquemment utilisées.

- 1 Tirez l'onglet de l'écran courbé vers le centre de l'écran.
- 2 Glissez un doigt vers la gauche ou la droite pour ouvrir le panneau latéral Applications favorites.
- 3 Sélectionnez une application à lancer.

Modifier le panneau latéral Applications favorites

- Pour ajouter une application, touchez  dans le panneau et touchez l'application voulue dans la liste des applications.
- Pour créer un dossier dans le panneau, touchez  dans le panneau, touchez longuement une application dans la liste des applications, et tirez-la au-dessus d'une autre application dans le panneau latéral Applications favorites. Relâchez l'application lorsque le cadre d'un dossier apparaît autour de l'application.
- Pour supprimer une application, touchez longuement l'application à supprimer et tirez-la vers l'icône **Retirer** au haut de l'écran.
- Pour modifier l'ordre des applications, touchez longuement une application et tirez-la vers son nouvel emplacement.



Vous pouvez aussi modifier le panneau latéral Applications favorites en touchant  puis **MODIFIER** au bas du panneau Applications favorites.

Panneau latéral Mes amis

Ajoutez des contacts favoris au panneau latéral Mes amis afin de les contacter rapidement et de voir les notifications reçues de ces personnes.

- 1 Tirez l'onglet de l'écran courbé vers le centre de l'écran.
- 2 Glissez un doigt vers la gauche ou la droite pour ouvrir le panneau latéral Mes amis.

Ajouter des contacts dans le panneau latéral Mes amis

Ajoutez les contacts fréquemment utilisés au panneau latéral Mes amis et définissez-les comme vos contacts prioritaires.

Touchez  et sélectionnez un contact parmi votre liste de contacts favoris, ou touchez **SÉLECTIONNER UN CONTACT**, sélectionnez des contacts et touchez **OK**.



Seuls les contacts enregistrés dans **Contacts** peuvent être ajoutés à la liste Mes amis.

Modifier le panneau latéral Mes amis

- Pour supprimer un contact, touchez longuement l'icône d'un contact, puis tirez-la vers l'icône **Retirer** au haut de l'écran.
- Pour modifier l'ordre des contacts, touchez longuement l'icône d'un contact et tirez-la vers son nouvel emplacement.



Vous pouvez aussi modifier le panneau latéral Mes amis en touchant , puis **MODIFIER** au bas du panneau Mes amis.

Joindre des contacts depuis le panneau latéral Mes amis

Ouvrez le panneau latéral Mes amis et touchez un contact. Les boutons de communication apparaîtront à l'écran. Touchez le bouton de votre choix pour appeler ou envoyer un message au contact.



Éclairage de l'écran courbé

L'écran courbé s'allume lorsque vous recevez des notifications, comme des nouveaux messages. Il s'allumera également lorsque vous recevez un appel alors que l'appareil est retourné face vers le bas.

- 1 Lancez l'application **Paramètres**, touchez **Affichage** → **Panneau latéral** → **Éclairage des bords**, puis touchez le bouton pour activer la fonctionnalité.
- 2 Définissez dans quelles situations vous souhaitez que les bords de l'écran s'allument.
- 3 Touchez **Gestion des notifications** et sélectionnez les notifications à afficher.

Réponse rapide

Vous pouvez rejeter les appels entrants au moyen de messages de rejet personnalisés. Lorsque l'écran de l'appareil est face vers le bas, mettez le doigt sur le capteur de fréquence cardiaque au dos de l'appareil pendant deux secondes pour rejeter un appel.

Lancez l'application **Paramètres**, touchez **Affichage** → **Panneau latéral** → **Éclairage des bords** → **⋮** → **Réponse rapide**, puis touchez le bouton pour activer la fonctionnalité.

Pour modifier le message de rejet par défaut, touchez le texte du message sous **MESSAGE DE RÉPONSE RAPIDE**.

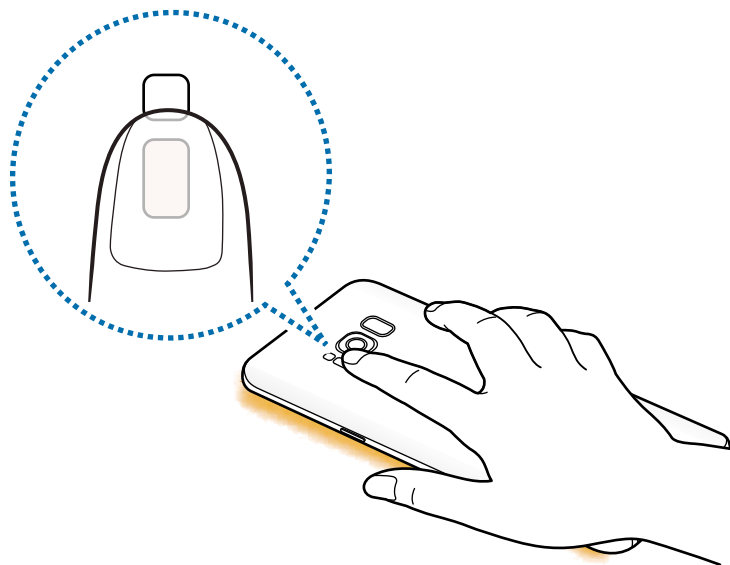

Sélection intelligente

Sélectionnez une zone à capturer en tant qu'image ou animation GIF. Vous pouvez aussi épingler l'image afin de toujours l'afficher en haut de la liste.

Effectuer une capture d'écran

- 1 Tirez l'onglet de l'écran courbé vers le centre de l'écran.
- 2 Glissez un doigt vers la gauche ou la droite pour ouvrir le panneau Sélection intelligente.
- 3 Sélectionnez une icône de forme sur le panneau.
- 4 Tirez le cadre sur le contenu que vous souhaitez sélectionner.
Pour redimensionner le cadre, tirez la bordure du cadre.
- 5 Touchez **Terminé**.
Si du texte se trouve dans la zone sélectionnée, touchez **Extraire texte** afin d'extraire et de reconnaître le texte de la zone sélectionnée.
- 6 Sélectionnez une option à utiliser avec la zone sélectionnée.
 - **Dessiner** : pour écrire et dessiner sur la zone sélectionnée.
 - **Partager** : pour partager la zone sélectionnée avec d'autres personnes.
 - **Définir comme** : pour afficher la zone sélectionnée sur l'écran lorsqu'il est éteint.
 - **Enreg.** : pour enregistrer la zone sélectionnée dans la **Galerie**.

Effectuer la capture d'une section de vidéo

Pendant le visionnement d'une vidéo, sélectionnez une section et capturez-la en tant qu'animation GIF.

- 1 Si vous souhaitez capturer du contenu pendant une vidéo, tirez l'onglet de l'écran courbé vers le centre de l'écran.
- 2 Glissez un doigt vers la gauche ou la droite pour ouvrir le panneau Sélection intelligente.
- 3 Dans le panneau, touchez **Animation**.
- 4 Réglez la position et la taille de la section à capturer.

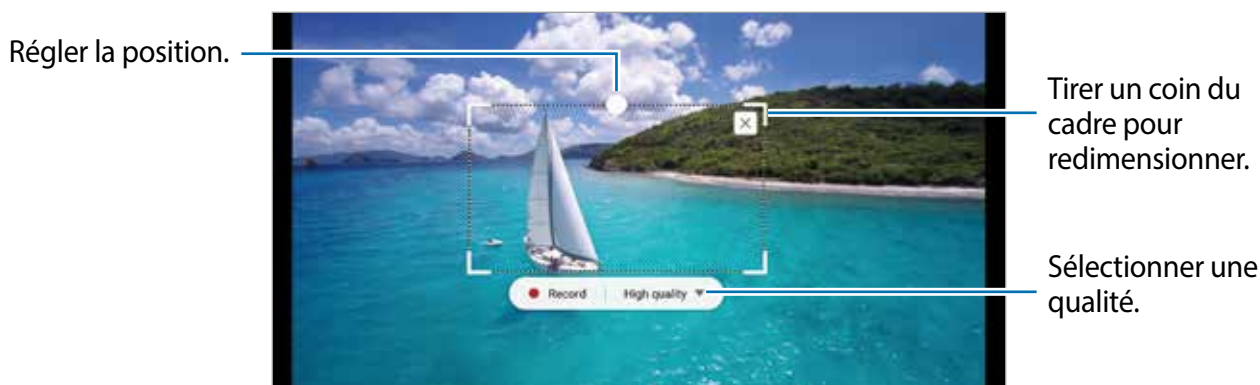

- 5 Touchez **Enreg.** pour démarrer la capture.



- Avant de capture la vidéo, assurez-vous qu'une vidéo est en cours de lecture.
- La durée maximale de la capture de la vidéo s'affichera à l'écran.
- Lors de la capture d'une section de vidéo, le son n'est pas enregistré.

- 6 Touchez **Arrêter** pour arrêter la capture.

- 7 Sélectionnez une option à utiliser avec la zone sélectionnée.

- **Dessiner** : pour écrire et dessiner sur la section sélectionnée. Touchez **Aperçu** pour voir le résultat dans d'enregistrer le fichier.
- **Partager** : pour partager la zone sélectionnée avec d'autres personnes.
- **Sauv.** : pour enregistrer la section sélectionnée dans la **Galerie**.

Fonction multifenêtre



Introduction

La fonction multifenêtre vous permet d'exécuter deux applications en même temps sur l'écran.



Il est possible que certaines applications ne soient pas compatibles avec cette fonctionnalité.

Vue en écran multifenêtre

- 1 Touchez  pour ouvrir la liste des applications récemment utilisées.
- 2 Balayez l'écran vers le haut ou le bas, puis touchez  sur la fenêtre d'une application récente.

L'application sélectionnée démarre dans la fenêtre du haut.

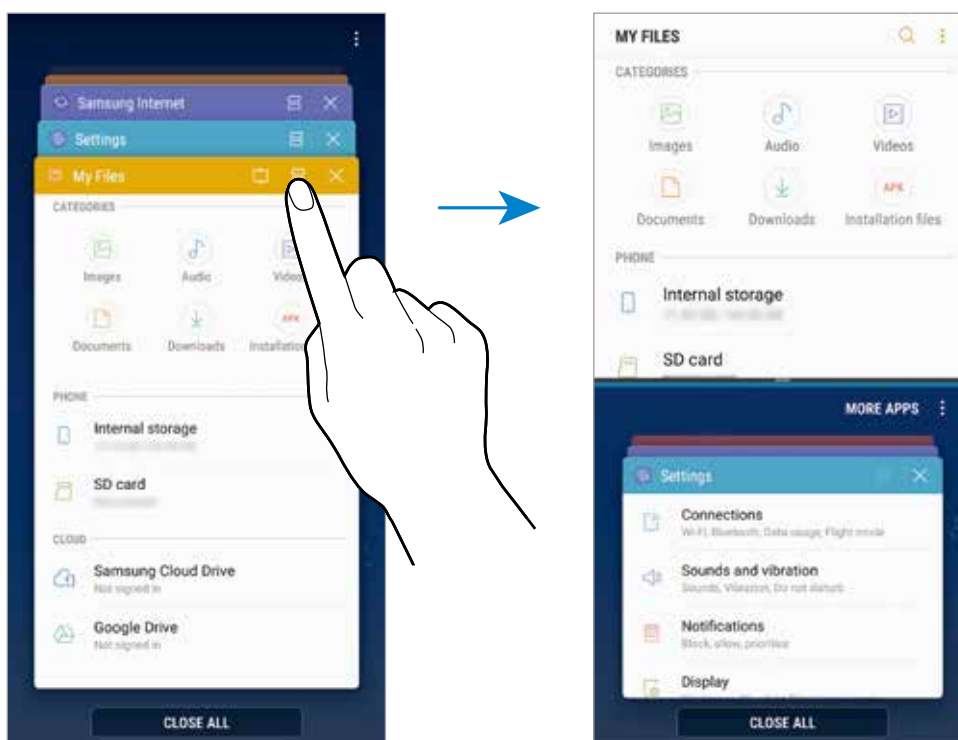

- 3 Dans la fenêtre du bas, glissez un doigt vers le haut ou le bas pour sélectionner une autre application.

Pour lancer une application n'apparaissant pas dans la liste des applications récentes, touchez **PLUS D'APPLIS**.

Utiliser des options supplémentaires

Touchez la barre entre les fenêtres d'applications pour accéder aux options supplémentaires.

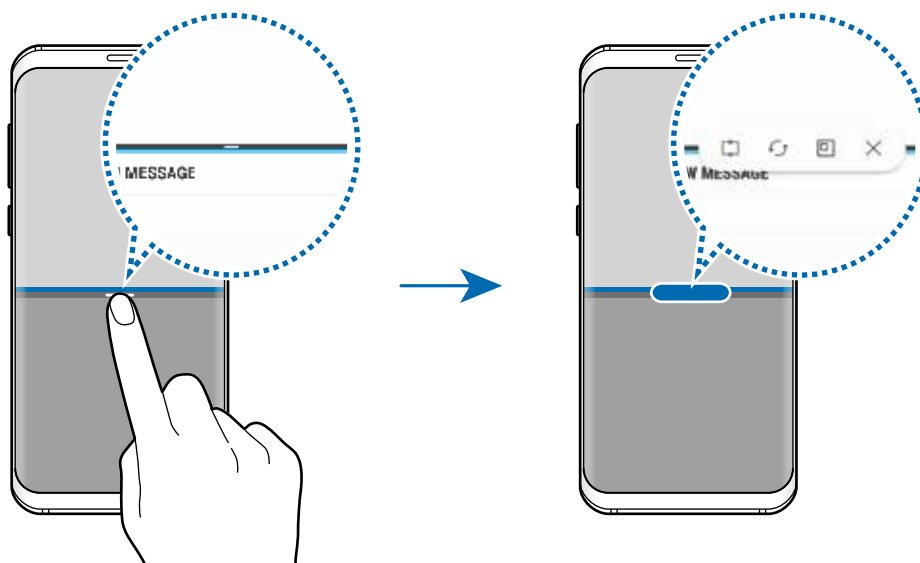

Ajuster la taille des fenêtres

Tirez la barre située entre les fenêtres vers le haut ou le bas pour ajuster la taille des fenêtres.

Si vous tirez la barre entre les fenêtres d'application vers le haut ou le bas de l'écran, la fenêtre s'agrandit.

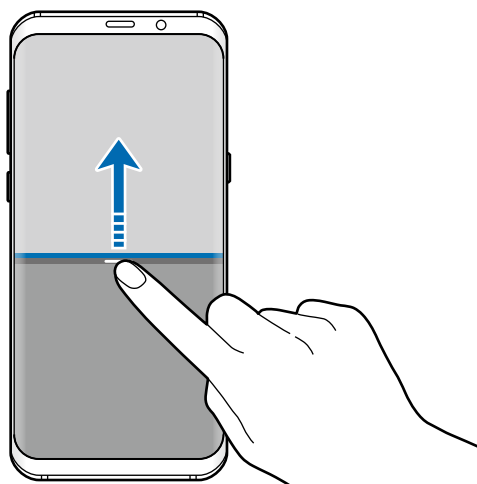

Réduire la vue en écran multifenêtre

Pressez la touche Accueil pour réduire la vue en écran multifenêtre. L'icône  apparaît alors dans la barre d'état. L'application de la fenêtre du bas se ferme et l'application de la fenêtre du haut demeure active dans la fenêtre réduite.

Pour fermer la fenêtre réduite, ouvrez le panneau des notifications et touchez l'icône  de la notification multifenêtre.

Partager du texte ou des images entre les fenêtres

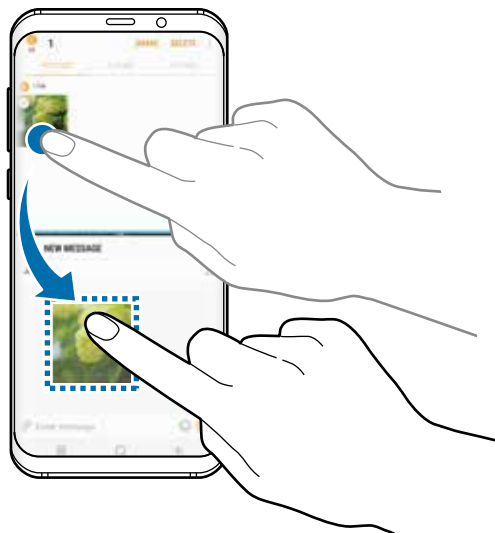

Glissez et déposez du texte ou des images d'une fenêtre à l'autre. Touchez longuement un élément dans la fenêtre sélectionnée et tirez-la vers l'autre fenêtre.



Certaines applications pourraient être incompatibles avec cette fonctionnalité.

Épingler fenêtre

Vous pouvez sélectionner une zone et l'épingler au haut de l'écran, et utiliser une autre application ou fonctionnalité dans la fenêtre inférieure.

- 1 Touchez  pour ouvrir la liste des applications récemment utilisées.
- 2 Touchez  et tirez le cadre de la zone que vous voulez épingler.
Pour ajuster la taille du cadre, tirez  vers le haut ou le bas.
- 3 Touchez **OK**.
La fenêtre d'application sélectionnée est épinglée au haut de l'écran. Pour décrocher la fenêtre, tirez la barre entre les fenêtres d'application.
- 4 Dans la fenêtre inférieure, glissez un doigt vers le haut ou le bas pour sélectionner l'application à lancer.

Samsung Pay

Introduction

Enregistrez les cartes souvent utilisées dans Samsung Pay, un service de paiement mobile, afin de faire des paiements rapides de façon sécuritaire. Samsung Pay prend en charge les connexions MST (magnetic secure transmission) et NFC (near field communication) pour effectuer des paiements au moyen de lecteurs de carte de crédit standards.

Pour en savoir davantage sur les cartes prenant en charge cette fonctionnalité, rendez-vous à www.samsung.com/samsungpay. Vous pouvez aussi lancer l'application **Samsung Pay** et touchez  → **Aide**.



- Vous devez vous connecter à votre compte Samsung et enregistrer vos données biométriques pour utiliser cette fonctionnalité. Pour en savoir plus, consultez les rubriques [Compte Samsung](#), [Reconnaissance des empreintes](#), et [Reconnaissance des iris](#).
- Le paiement avec Samsung Pay peut requérir une connexion à un réseau Wifi ou mobile selon votre zone géographique.
- La disponibilité de cette application et de ses fonctionnalités dépend de votre zone géographique et de votre fournisseur de services.
- Les procédures de configuration initiale et d'enregistrement de la carte varient selon votre zone géographique et votre fournisseur de services.

Configurer Samsung Pay

Lorsque vous utilisez cette appli pour la première fois, ou après avoir effectué une réinitialisation des données, suivez les instructions qui s'affichent à l'écran pour procéder à la configuration initiale.

- 1 Lancez l'application **Samsung Pay**.
- 2 Connectez-vous à votre compte Samsung.
- 3 Lisez et acceptez les conditions d'utilisation.
- 4 Enregistrez vos empreintes ou iris que vous utiliserez pour effectuer les paiements.
- 5 Créez un NIP que vous utiliserez pour effectuer les paiements.



Ce NIP sera utilisé pour vérifier les diverses actions dans Samsung Pay, comme l'exécution du paiement ou le déverrouillage de l'application.

Enregistrer des cartes

Vous pouvez facilement enregistrer des cartes en capturant leur image avec l'appareil photo.



Vous pouvez vérifier la liste des cartes prenant en charge cette fonctionnalité sur le site Web de Samsung Pay (www.samsung.com/samsungpay).

Lancez l'application **Samsung Pay**, touchez **Ajouter** et suivez les instructions qui s'affichent à l'écran pour compléter l'enregistrement de votre carte.

Effectuer un paiement

- 1 Touchez longuement une image de carte au bas de l'écran et tirez-la vers le haut.
Vous pouvez aussi lancer l'application **Samsung Pay**.

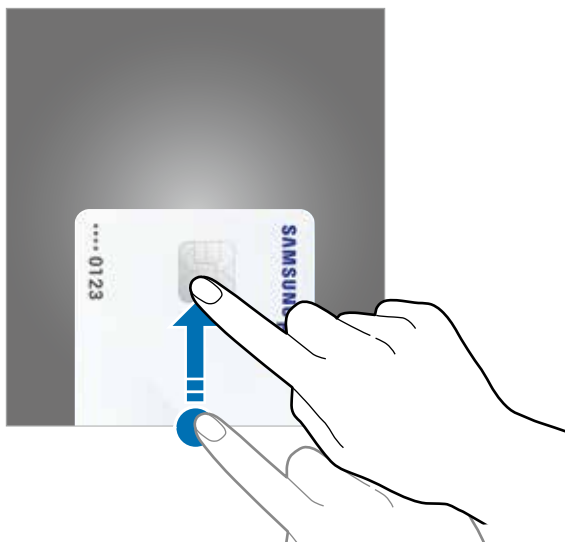

- 2 Depuis la liste de cartes, glissez un doigt vers la gauche ou la droite et sélectionnez une carte.

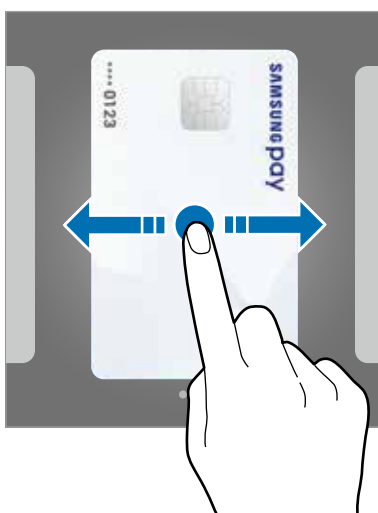

3 Scannez votre empreinte ou vos iris.

Vous pouvez aussi saisir le NIP de paiement défini lors de la configuration de Samsung Pay.

4 Posez le dos de votre appareil sur le lecteur de carte.

Lorsque le lecteur de carte reconnaît l'information de la carte, le paiement est traité.



- Certains paiements peuvent ne pas être traités selon la connexion réseau.
- La méthode de vérification des paiements varie selon les lecteurs de carte.

Annuler un paiement

Vous pouvez annuler un paiement en vous rendant au commerce où vous avez effectué le paiement.

Depuis la liste de cartes, glissez un doigt vers la gauche ou la droite pour sélectionner la carte utilisée. Suivez les instructions qui s'affichent à l'écran pour procéder à l'annulation du paiement.

Modifier les paramètres de Samsung Pay

Depuis l'écran Samsung Pay, touchez  → **Paramètres**. Sélectionnez l'écran où l'image de la carte s'affichera pour activer Samsung Pay sur l'écran d'accueil ou l'écran verrouillé, ou lorsque l'écran est éteint.

Samsung Gear

Samsung Gear est une application permettant de gérer votre appareil portable Gear. Une fois votre appareil connecté à votre Gear, vous pouvez personnaliser les paramètres et les applications de la Gear.

Ouvrez le dossier **Samsung** et lancez l'application **Samsung Gear**.

Touchez **CONNEXION À LA GEAR** pour connecter votre appareil à la Gear. Suivez les instructions qui s'affichent à l'écran pour terminer la configuration. Consultez le mode d'emploi de la Gear pour en savoir davantage sur les façons de connecter et d'utiliser la Gear avec votre appareil.

Samsung Members

Samsung Members offre des services de soutien aux consommateurs comme pour diagnostiquer un problème de téléphone, et permet aux utilisateurs de soumettre des questions et des rapports d'erreur. Vous pouvez également partager de l'information avec d'autres utilisateurs de la communauté Galaxy ou consulter les plus récentes nouvelles et astuces de Galaxy. **Samsung Members** peut aider à résoudre tout problème que vous éprouvez lors de l'utilisation de votre appareil.

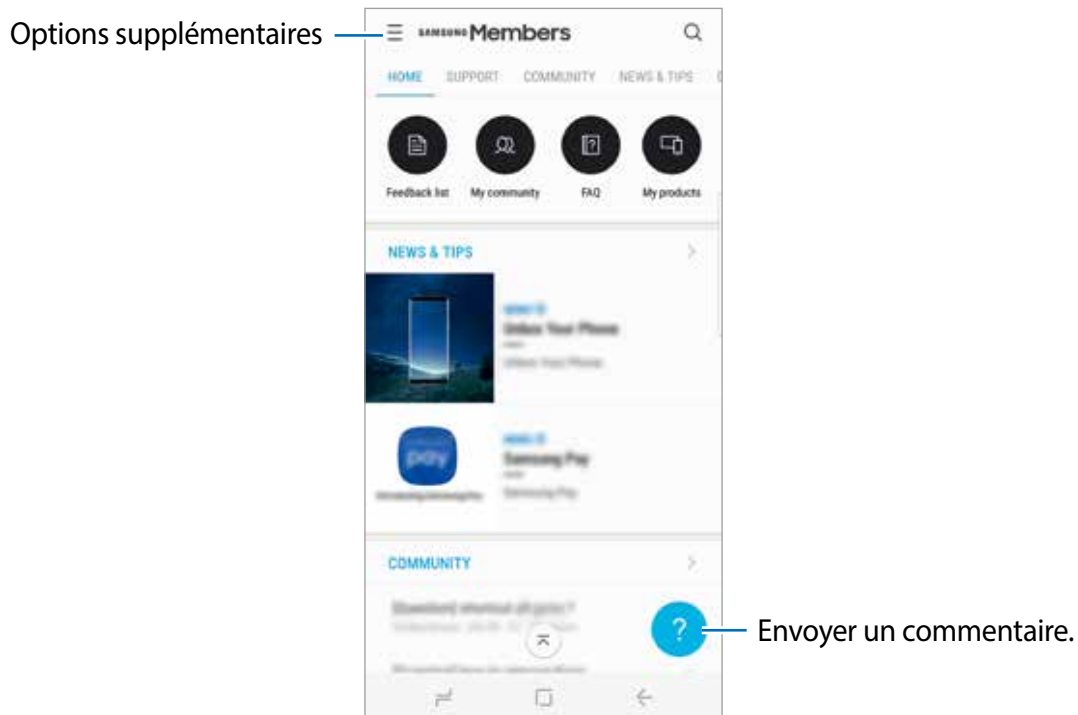

- La disponibilité de cette application et de ses fonctionnalités dépend de votre zone géographique et de votre fournisseur de services.
- Pour soumettre votre rétroaction ou afficher vos commentaires, vous devez vous connecter à votre compte Samsung. Pour en savoir plus, consultez la rubrique [Compte Samsung](#).

Samsung Notes

Introduction

Créez des notes en saisissant du texte à partir du clavier ou en écrivant ou dessinant à l'écran avec le stylet Samsung. Vous pouvez également insérer des images ou des messages vocaux dans vos notes.

Rédiger des notes

- 1 Lancez l'application **Samsung Notes** et touchez **TOUTES** → .
- 2 Sélectionnez un mode de saisie dans la barre d'outils au haut de l'écran et composez une note.

Touchez **Image** pour insérer une image sélectionnée dans **Galerie** ou une photo prise à l'instant avec l'appareil.

Touchez **Voix** pour enregistrer un message vocal et à insérer dans la note. L'enregistrement du message vocal démarrera aussitôt.

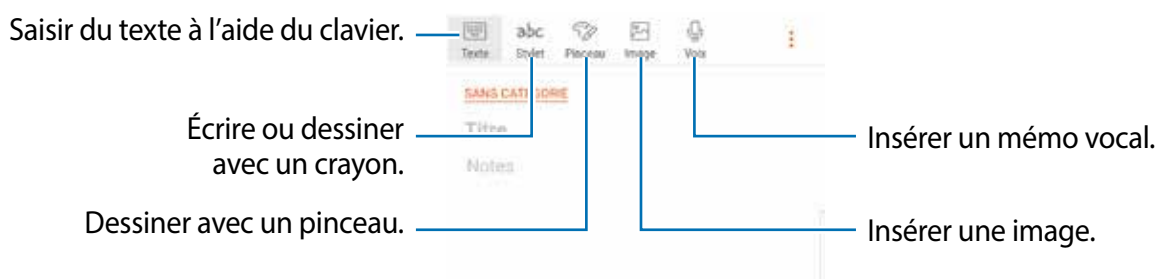

- 3 Lorsque vous avez terminé de rédiger la note, touchez **ENREG.**.

Supprimer une note

- 1 Lancez l'application **Samsung Notes**, touchez **TOUTES**, ou touchez **COLLECTIONS**, et sélectionnez une catégorie.
- 2 Touchez longuement une note de la liste à supprimer.
Pour supprimer plusieurs notes, cochez davantage de notes à supprimer.
- 3 Touchez **SUPPR.**

Calendrier

Introduction

Gérez votre agenda en y entrant vos évènements ou tâches à venir.

Créer des évènements

- 1 Lancez l'application **Calendrier** et touchez **+** ou touchez deux fois une date.
Si la date comporte déjà des évènements ou tâches, touchez la date puis **+**.
- 2 Ajoutez les détails de l'évènement.

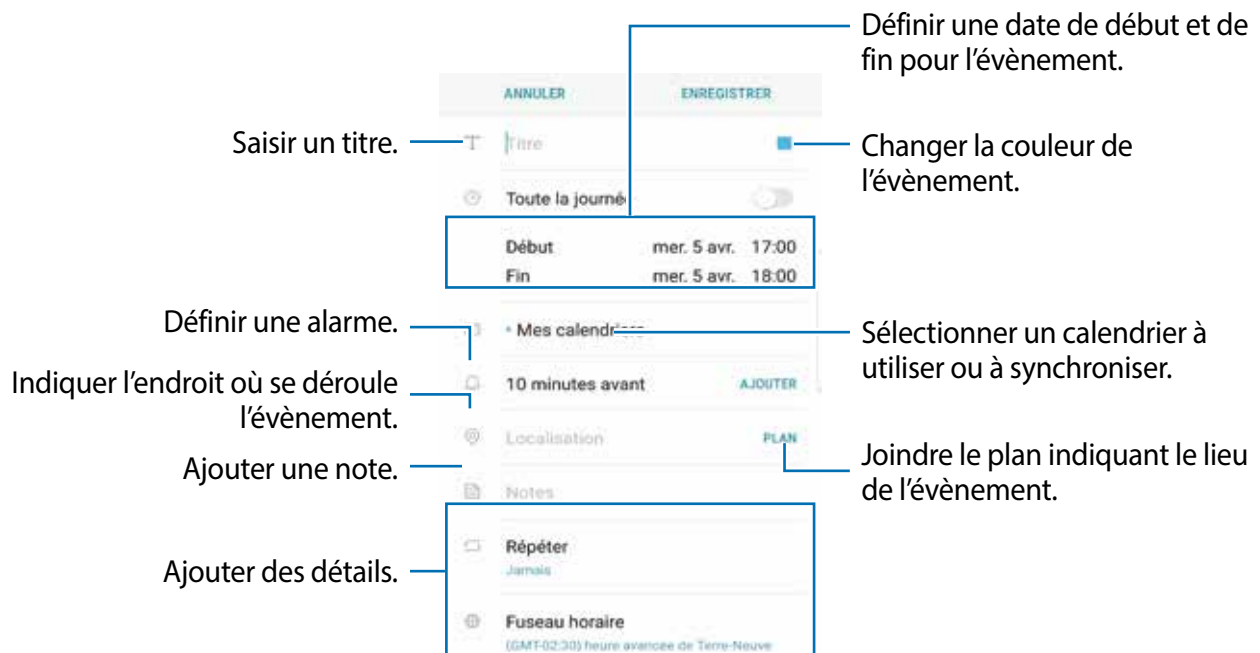

- 3 Touchez **ENREGISTRER** pour enregistrer l'évènement.

Créer des tâches

- 1 Lancez l'application **Calendrier** et touchez **AFFICHER** → **Tâches**.
- 2 Touchez **+** et saisissez les détails de la tâche.
- 3 Touchez **ENREGISTRER** pour enregistrer la tâche.

Synchroniser les événements et les tâches avec vos comptes

Lancez l'application **Paramètres**, touchez **Nuage et comptes** → **Comptes**, sélectionnez un service de compte, puis touchez **Calendrier (Samsung account)** ou **Synchroniser Calendrier**.

Pour ajouter des comptes à synchroniser, lancez l'application **Calendrier** et touchez **⋮** → **Gérer des calendriers** → **Ajouter un compte**. Sélectionnez ensuite un compte avec lequel effectuer la synchronisation et ouvrez une session. Une fois le compte ajouté, il apparaît dans la liste.

Samsung Health

Introduction

Cette application permet de gérer votre état de santé et votre mise en forme. Définissez des objectifs de remise en forme, effectuez un suivi régulier et vérifiez vos progrès.

Lancer Samsung Health

Lorsque vous utilisez cette appli pour la première fois, ou après avoir effectué une réinitialisation des données, suivez les instructions qui s'affichent à l'écran pour procéder à la configuration.

- 1 Ouvrez le dossier **Samsung** et lancez l'application **Samsung Health**.
- 2 Suivez les instructions qui s'affichent à l'écran pour procéder à la configuration.

Utiliser Samsung Health

Vous pouvez afficher les informations essentielles depuis les menus et les dispositifs de suivi Samsung Health pour contrôler votre bien-être et votre forme. Vous pouvez aussi comparer votre nombre de pas avec les utilisateurs Samsung Health, lancer des défis à vos amis et consulter des astuces relatives à la santé.

Ouvrez le dossier **Samsung** et lancez l'application **Samsung Health**.



La disponibilité de certaines fonctionnalités varie selon votre zone géographique.

The screenshot shows the Samsung Health app interface with the following callouts:

- Surveiller votre santé et votre forme.** (Monitoring your health and fitness) - points to the 'ME' tab.
- Définir des objectifs quotidiens et voir votre progression.** (Set daily goals and see your progress) - points to the 'Goals' section.
- Afficher des astuces relatives à la santé.** (Show health tips) - points to the 'DISCOVER' tab.
- Comparer vos données de nombre de pas avec d'autres utilisateurs Samsung Health lancer des défis à vos amis.** (Compare your step count data with other Samsung Health users, challenge your friends) - points to the 'TOGETHER' tab.
- Afficher et gérer les dispositifs de suivi.** (Show and manage tracking devices) - points to the bottom section of the 'ME' tab.
- Afficher les messages d'information ou les notifications de Samsung Health.** (Show information messages or Samsung Health notifications) - points to the 'Health messages' bar at the bottom.

Pour ajouter des éléments sur l'écran Samsung Health, touchez  → **Gérer les éléments**, puis sélectionnez des éléments sous chacun des onglets.

- **DISP. SUIVI** : pour surveiller vos activités, votre apport calorique et autres mesures physiques.
- **OBJECTIFS** : pour définir vos objectifs quotidiens de forme et afficher vos progrès.
- **PROGRAMMES** : pour utiliser des programmes d'exercice personnalisables.

ENSEMBLE

Ensemble vous permet de définir des objectifs de nombre de pas et de vous comparer avec vos amis. Vous pouvez inviter des amis à marcher, définir des objectifs de pas, relever des défis et afficher votre classement dans **Classement nombre de pas**. Depuis l'écran Samsung Health, touchez **ENSEMBLE**.

Pas

L'appareil compte le nombre de pas que vous faites et mesure la distance parcourue. Depuis l'écran Samsung Health, touchez le dispositif de suivi des pas.

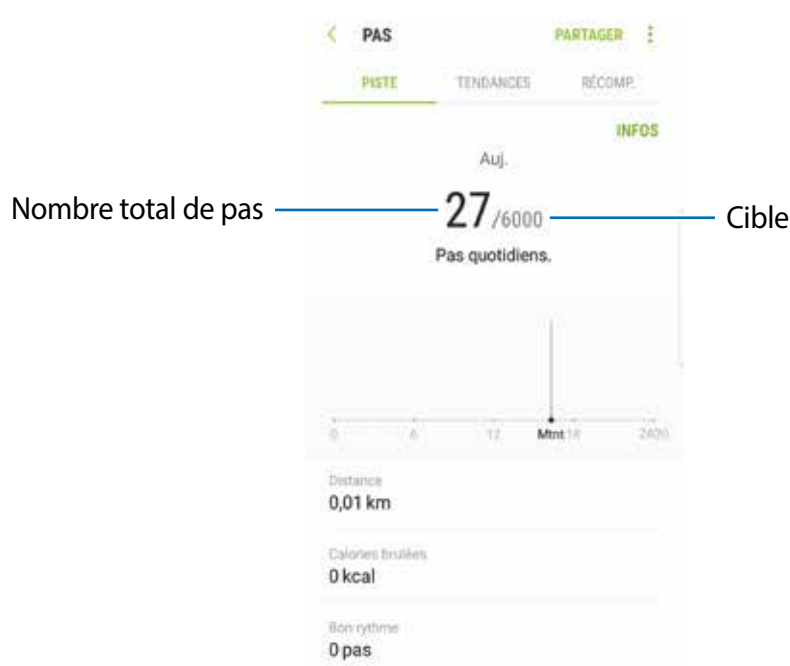

- L'affichage du nombre de pas parcourus n'est pas instantané, un délai peut se produire entre l'exécution de vos pas et l'affichage du nombre de pas parcourus. Un bref délai peut être observé avant que la fenêtre contextuelle vous indique que vous avez atteint votre objectif.
- Si vous utilisez l'indicateur du nombre de pas parcourus lorsque vous vous trouvez dans une voiture ou un train, les vibrations peuvent avoir un effet sur le calcul du nombre de pas.

Fréquence cardiaque

Mesurez et enregistrez votre fréquence cardiaque.



Le dispositif de suivi de fréquence cardiaque a été conçu uniquement à des fins de mise en forme et à titre d'information, mais ne saurait être utilisé pour diagnostiquer une maladie ou une pathologie, ou pour guérir, soulager, traiter ou prévenir une maladie.

Respectez les consignes suivantes avant de mesurer votre fréquence cardiaque :

- Faites une pause de 5 minutes avant de prendre les mesures.
- Si la mesure obtenue est très différente de celle attendue, faites une pause de 30 minutes puis recommencez la mesure.
- En hiver ou par temps froid, restez au chaud pour mesurer la fréquence cardiaque.
- La consommation de cigarettes ou d'alcool avant la prise des mesures peut affecter les résultats obtenus pour votre fréquence cardiaque.
- Évitez de parler, bâiller ou respirer profondément lors de la mesure de la fréquence cardiaque. Ces actions risquent d'entraîner la prise de mesures inexactes de la fréquence cardiaque.
- Les mesures de la fréquence cardiaque peuvent varier selon la méthode de mesure et l'environnement ambiant.
- Si le capteur de fréquence cardiaque ne fonctionne pas, vérifiez qu'aucun obstacle ne gêne le capteur. Si le dysfonctionnement du capteur de fréquence cardiaque persiste, contactez un centre de services après-ventes Samsung.

- 1 Depuis l'écran Samsung Health, touchez le dispositif de suivi de fréquence cardiaque et touchez **MESURER** pour commencer à mesurer votre fréquence cardiaque.
- 2 Posez un doigt sur le capteur de fréquence cardiaque au dos de votre appareil.

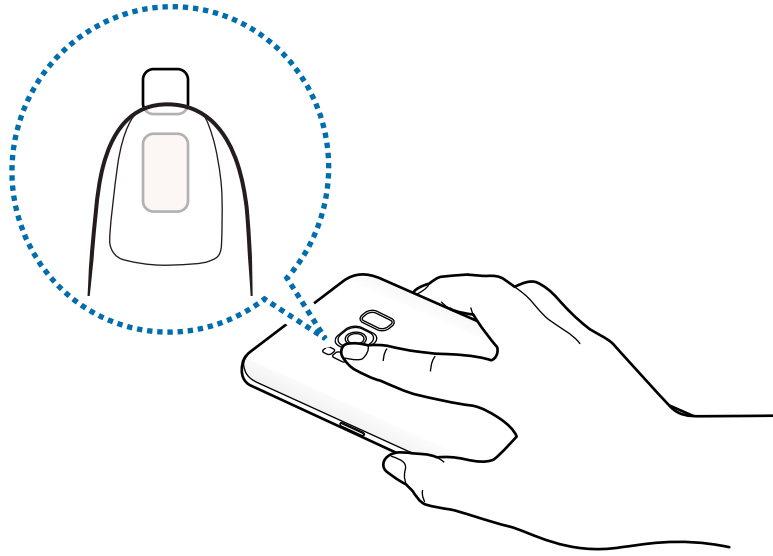

- 3 Au bout d'un moment, votre fréquence cardiaque s'affiche à l'écran. Retirez votre doigt du capteur.

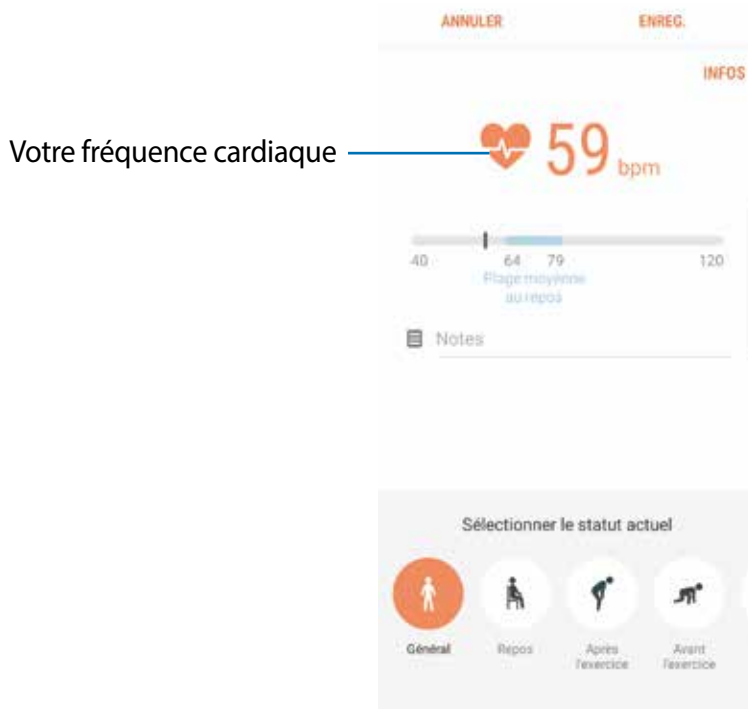

Informations complémentaires



- L'appli Samsung Health a été conçue uniquement à des fins de mise en forme et de bien-être. Elle ne saurait être utilisée pour diagnostiquer une maladie ou une pathologie, ou pour guérir, soulager, traiter ou prévenir une maladie.
- La disponibilité des fonctions et applications téléchargeables Samsung Health peut varier d'un pays à l'autre en fonction de la législation et des réglementations en vigueur. Vous pouvez vérifier les fonctions et applications offertes dans votre région avant de l'utiliser.
- Les services et les applications Samsung Health offerts peuvent être modifiés ou annulés sans préavis.
- Les données sont recueillies aux seules fins de fournir un service que vous avez demandé, dont la transmission d'informations supplémentaires pour améliorer votre bien-être, de données de synchronisation, d'analyses de données et de statistiques, ou pour développer et offrir de meilleurs services. (Mais, si vous vous connectez sur votre compte Samsung depuis Samsung Health, vos données peuvent être enregistrées sur le serveur pour être sauvegardées.) Les données personnelles peuvent être conservées à cette fin. Vous pouvez supprimer les données personnelles sauvegardées par l'application Samsung Health à l'aide de l'option de réinitialisation des données dans le menu Paramètres. Pour supprimer des données partagées sur vos réseaux sociaux ou transférées vers des systèmes de stockage, vous devez les supprimer séparément.
- Vous pouvez partager et/ou synchroniser vos données avec d'autres services Samsung ou d'autres services compatibles proposés par des tiers ainsi qu'avec tout autre appareil connecté. L'accès aux informations Samsung Health par d'autres services, tiers ou appareils connectés ne peut se faire que si vous y concédez expressément.
- Vous assumez l'entière responsabilité d'une utilisation inappropriée des données partagées sur les réseaux sociaux ou transmises à d'autres personnes. Soyez vigilant lorsque vous partagez vos données personnelles avec d'autres personnes.
- Si l'appareil est connecté à des appareils de mesure, vérifiez le protocole de communication pour confirmer le bon fonctionnement. Si vous utilisez une connexion sans fil, telle que Bluetooth, il se peut que l'appareil soit affecté par des interférences électroniques provenant d'autres appareils. Évitez d'utiliser l'appareil à proximité d'autres appareils émettant des ondes radio.
- Veuillez lire attentivement les conditions d'utilisation et la politique de confidentialité de Samsung Health avant d'utiliser l'application.

Dictaphone

Introduction

Changez de modes d'enregistrement en fonction de la situation, par exemple, lors d'une interview. L'appareil peut convertir vos paroles en texte et distinguer les diverses sources sonores.

Enregistrer des mémos vocaux

- 1 Ouvrez le dossier **Samsung** et lancez le **Dictaphone**.
- 2 Touchez  pour commencer l'enregistrement. Parlez dans le microphone.
Pour interrompre l'enregistrement, touchez .
Pendant l'enregistrement d'un mémo vocal, touchez **FAVORI** pour caractériser un passage comme favori.

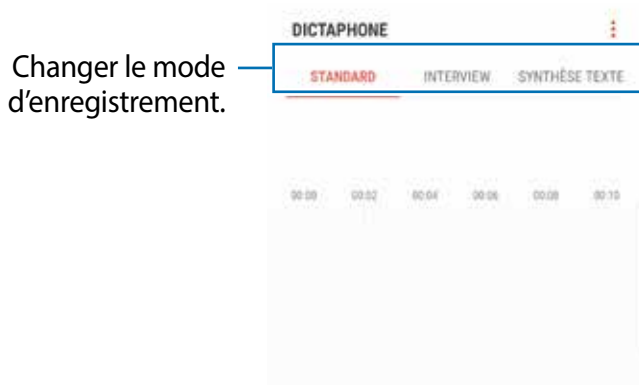

- 3 Touchez  pour arrêter l'enregistrement.
- 4 Saisissez un nom et touchez **ENREG..**

Changer le mode d'enregistrement

Ouvrez le dossier **Samsung** et lancez le **Dictaphone**.

Sélectionnez un mode au haut de l'écran Dictaphone.

- **STANDARD** : c'est le mode d'enregistrement normal.
- **INTERVIEW** : le microphone est sensible aux sons provenant des deux directions. Dans ce mode, les microphones situés en haut et en bas de l'appareil prélèvent la même quantité de sons.
- **SYNTHÈSE TEXTE** : l'appareil enregistre votre voix et la convertit simultanément en texte affiché à l'écran. Pour un résultat optimal, rapprochez l'appareil de votre bouche et parlez clairement dans un environnement calme.



Si la langue dans laquelle vous parlez n'est pas prise en charge par la fonctionnalité Dictaphone, l'appareil ne reconnaît pas vos paroles. Avant d'utiliser cette fonctionnalité, touchez la langue en usage pour définir la langue du système de mémos vocaux.

Écouter les mémos vocaux

Lorsque vous écoutez un entretien dans un mémo vocal, vous pouvez activer ou désactiver certaines sources sonores de l'enregistrement.

- 1 Ouvrez le dossier **Samsung** et lancez le **Dictaphone**.
- 2 Touchez **LISTE**, puis sélectionnez un mémo vocal enregistré en mode interview.
- 3 Pour désactiver certaines sources sonores, touchez **ON** dans le sens correspondant au son à désactiver.

L'icône devient **OFF** et le son est désactivé.



Mes fichiers

Accédez à divers fichiers stockés dans l'appareil ou ailleurs, comme des services de stockage infonuagique, et gérez-les.

Ouvrez le dossier **Samsung** et lancez l'application **Mes fichiers**.

Affichez les fichiers enregistrés dans chacun des dossiers de stockage. Vous pouvez également afficher les fichiers enregistrés dans l'appareil ou dans une carte mémoire par catégorie.

Pour libérer de l'espace de stockage, touchez  → **Obtenir plus d'espace**.

Pour chercher des fichiers ou des dossiers, touchez .

Horloge

Introduction

Configurez les alarmes, vérifiez l'heure dans les plus grandes villes du monde, planifiez un événement ou définissez un minuteur.

ALARME

Lancez l'application **Horloge** et touchez **ALARME**.

Définir des alarmes

Touchez  dans la liste des alarmes, définissez une heure d'alarme, sélectionnez les jours de répétition de l'alarme, configurez d'autres options d'alarme, et touchez **ENREG.**

Pour ouvrir le clavier afin de saisir l'heure de l'alarme, touchez le champ de saisie de l'heure.

Pour activer ou désactiver des alarmes, touchez l'icône de l'horloge située près de l'alarme dans la liste des alarmes.

Arrêter ou répéter une alarme

Touchez **IGNORER** pour arrêter une alarme. Si l'option de répétition est activée, touchez **RAPPEL** pour répéter l'alarme après une période spécifiée.

Supprimer une alarme

Touchez longuement une alarme, cochez les alarmes à supprimer, puis touchez **SUPPRIMER**.

HORLOGE MONDIALE

Lancez l'application **Horloge** et touchez **HORLOGE MONDIALE**.

Créer une horloge

Touchez , saisissez le nom d'une ville ou sélectionnez-en une, puis touchez **AJOUTER**.

Supprimer une horloge

Touchez longuement une horloge, cochez les horloges à supprimer, puis touchez **SUPPRIMER**.

CHRONOMÈTRE

- 1 Lancez l'application **Horloge** et touchez **CHRONOMÈTRE**.
- 2 Touchez **DÉMARRER** pour commencer à chronométrer.
Pour enregistrer des temps intermédiaires lors du chronométrage d'un événement, touchez **TOUR**.
- 3 Touchez **ARRÊTER** pour arrêter le chronométrage.
Pour redémarrer le chronomètre, touchez **REPRENDRE**.
Pour effacer les temps intermédiaires, touchez **RÉINITIALISER**.

Minuteur

- 1 Lancez l'application **Horloge** et touchez **MINUTEUR**.
- 2 Définissez la durée, puis touchez **DÉMARRER**.
Pour indiquer la durée, touchez le champ de saisie de la durée du décompte.
- 3 Touchez **IGNORER** une fois le compte à rebours terminé.

Calculatrice

Exécutez des calculs simples ou complexes.

Lancez l'application **Calculatrice**.

Faites pivoter l'appareil vers la gauche pour utiliser la calculatrice scientifique en mode Paysage. Si la fonctionnalité **Rotation auto** est désactivée, touchez  pour afficher la calculatrice scientifique.

Pour afficher l'historique des calculs, touchez **HISTORIQUE**. Pour fermer le panneau de l'historique des calculs, touchez **CLAVIER**.

Pour effacer l'historique, touchez **HISTORIQUE** → **EFFACER L'HISTORIQUE**.

Pour utiliser l'outil de conversions des unités, touchez . Vous pouvez convertir les unités de diverses mesures, comme l'aire, la longueur, ou la température.

Game Launcher

Introduction

Game Launcher regroupe vos jeux téléchargés depuis **Play Store** et **Galaxy Apps** en un même endroit facile d'accès. Vous pouvez régler l'appareil en mode Jeux afin de pouvoir jouer plus facilement.

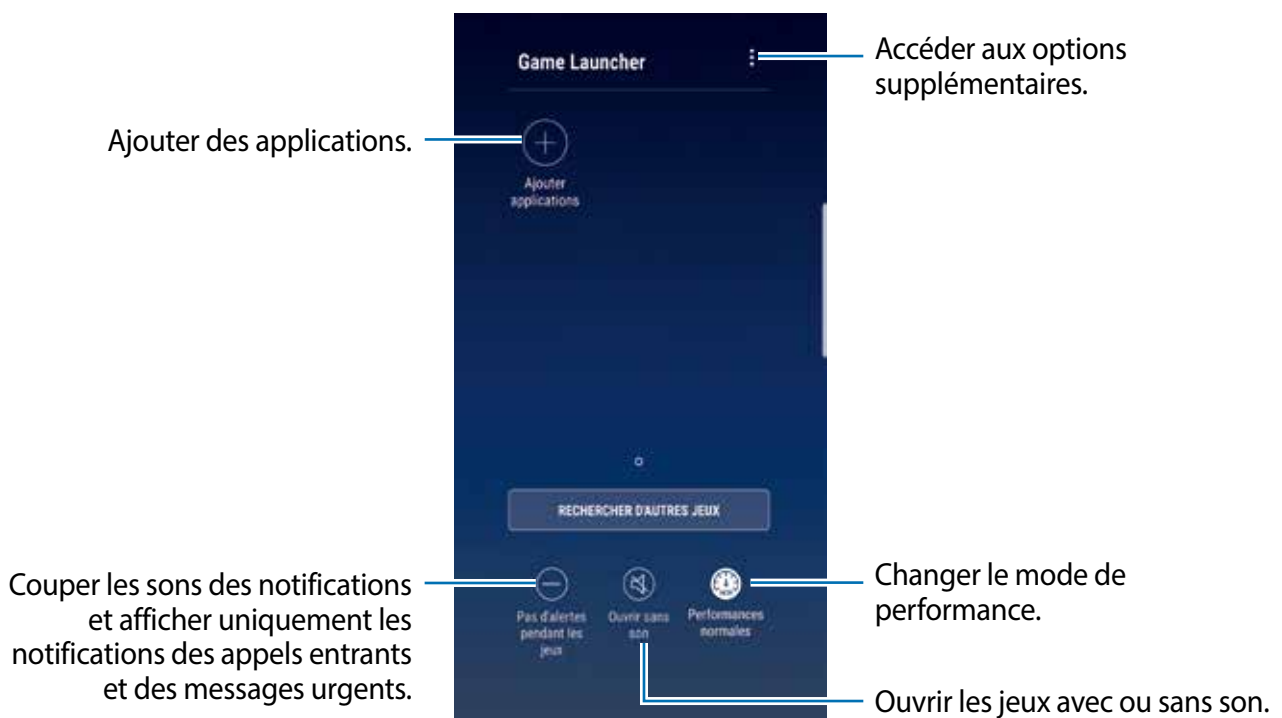

Utiliser Game Launcher

- 1 Lancez l'application **Paramètres**, touchez **Fonctions avancées** → **Jeux**, et touchez le bouton **Game Launcher** pour activer la fonctionnalité.

Game Launcher sera ajouté à l'écran d'accueil et à la liste des applications.



Si vous désactivez la fonctionnalité, **Game Launcher** sera retiré de l'écran d'accueil et de la liste des applications.

- 2 Lancez l'application **Game Launcher**.

- 3 Touchez un jeu de la liste de jeux.



Les jeux téléchargés depuis **Play Store** et **Galaxy Apps** apparaîtront automatiquement dans l'écran du Game Launcher. Si vous ne pouvez pas voir vos jeux, touchez **Ajouter applications**.

Supprimer un jeu de Game Launcher

Touchez longuement un jeu et touchez **Supprimer**.

Modifier le mode de performance

Vous pouvez modifier le mode de performance des jeux.

Lancez l'application **Game Launcher**, touchez **Performances normales**, et touchez le bouton de façon répétitive afin de sélectionner le mode désiré.

- **Performances normales** : les modes Économie d'énergie ou Améliorer les performances ne sont pas utilisés.
- **Performances élevées** : cette option permet d'améliorer la performance du système, mais elle est énergivore.
- **Économiser la pile** : cette option réduit la consommation d'énergie, mais elle diminue la performance du système.



L'efficacité de la pile peut varier selon le jeu.

Utiliser Game Tools

Vous pouvez accéder à diverses options dans le panneau Game Tools lorsque vous jouez à des jeux. Pour ouvrir le panneau Game Tools, touchez  dans la barre de navigation. Si la barre de navigation est masquée, glissez un doigt du bas de l'écran vers le haut pour l'afficher.

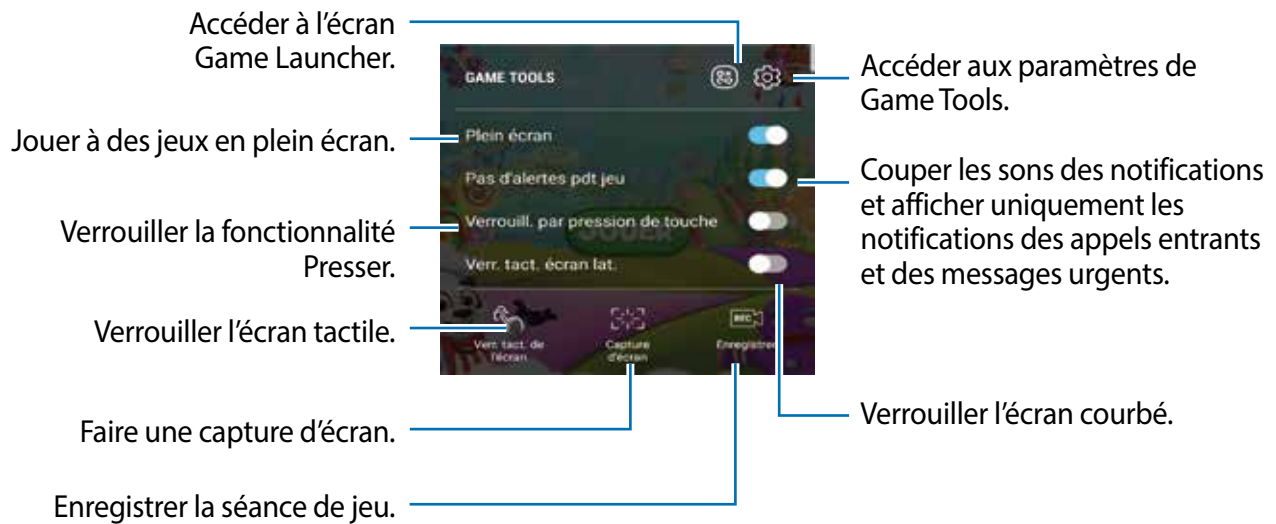

Bloquer les notifications pendant le jeu

Touchez  et touchez le bouton **Pas d'alertes pendant les jeux** pour l'activer. L'appareil va désactiver la tonalité de notification et afficher uniquement les notifications pour les appels entrants et les alertes d'urgence afin que vous ne soyez pas dérangé lorsque vous jouez à des jeux. Si vous recevez un appel, une petite icône de notification apparaîtra au haut de l'écran.

Samsung Connect

Introduction

Samsung Connect vous permet de rechercher des appareils à proximité, des électroménagers, des téléviseurs, ou des produits IoT (Internet of Things) afin de vous y connecter. Vous pouvez ainsi facilement contrôler les appareils connectés.

- Connexion avec des appareils à proximité : effectuez une recherche rapide des appareils à proximité, comme des casques Bluetooth ou des appareils portables, afin de vous y connecter.
- Enregistrement et contrôle des électroménagers, téléviseurs et produits IoT (Internet of Things) : enregistrez vos réfrigérateur, lessiveuse, climatiseur, purificateur d'air, téléviseur et produits IoT sur votre ordiphone, et affichez leur statut ou contrôlez-les depuis l'écran de votre ordiphone. Vous pouvez regrouper les appareils par emplacement et configurer divers appareils afin qu'ils fonctionnent automatiquement à des heures prédéfinies. Par exemple, vous pouvez régler l'activation des lumières et de votre aspirateur robot en soirée.



- Votre ordiphone et vos autres appareils doivent être connectés à un réseau Wifi ou mobile.
- Samsung Connect ne prend en charge que certains téléviseurs et appareils intelligents résidentiels. Pour voir la liste des appareils pris en charge, ouvrez le dossier **Samsung**, lancez l'application **Samsung Connect**, puis touchez **Catalogue**.
- Samsung Connect prend en charge les produits IoT homologués par Samsung uniquement. Pour voir la liste des produits homologués, rendez-vous à www.samsung.com.
- Les fonctionnalités offertes peuvent varier selon l'appareil connecté.
- Les erreurs et les défaillances propres à l'appareil connecté ne sont pas couverts par la garantie de Samsung. Si des erreurs ou des défaillances se produisent sur l'appareil connecté, contactez le fabricant de l'appareil.

Ouvrez le dossier **Samsung** et lancez l'application **Samsung Connect**. L'écran Samsung Connect s'affiche.

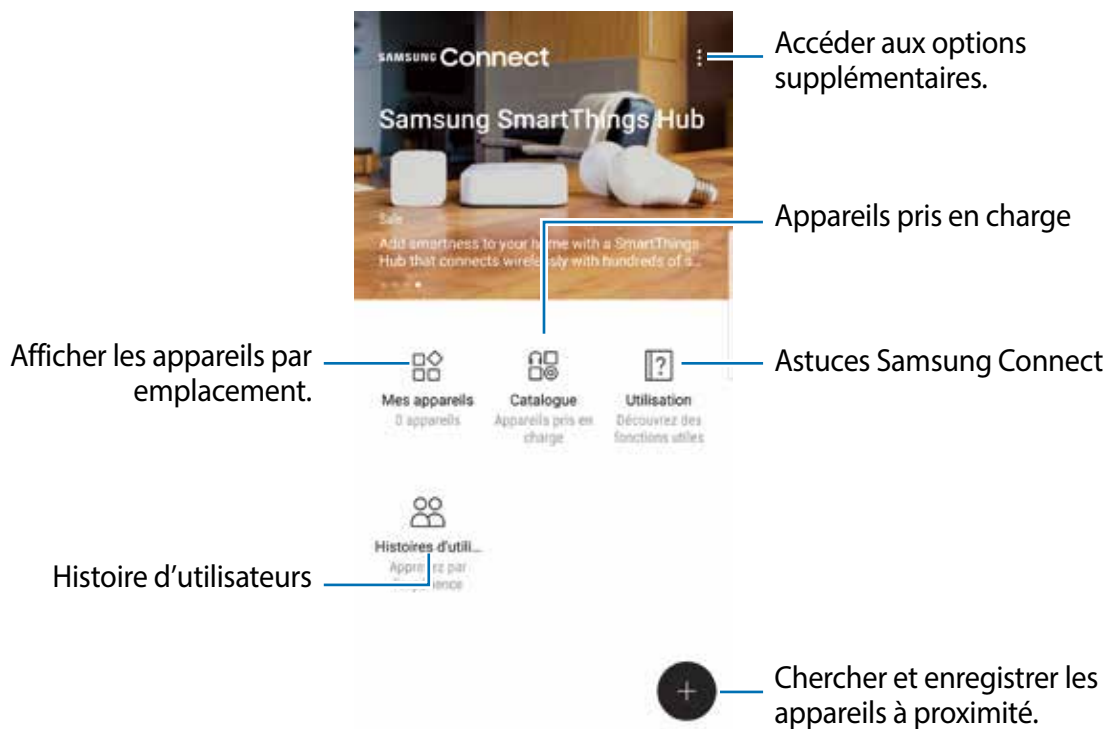

Se connecter à des appareils à proximité

Vous pouvez connecter l'appareil à des appareils à proximité, comme un casque Bluetooth ou une imprimante, facilement et rapidement.

 Les modes de connexion peuvent varier selon le type des appareils connectés ou du contenu partagé.

1 Ouvrez le dossier **Samsung** et lancez l'application **Samsung Connect**.

2 Touchez .

Les fonctionnalités Wifi et Bluetooth seront activées et l'appareil cherchera automatiquement des appareils à proximité.

3 Sélectionnez un appareil dans la liste et établissez une connexion en suivant les instructions à l'écran.

Une fois la connexion établie, vous pouvez utiliser l'appareil ou partager le contenu.

Utiliser les électroménagers, les téléviseurs et les produits IoT

Affichez le statut de vos électroménagers intelligents, téléviseurs et produits IoT (Internet of Things) sur l'écran de votre ordiphone. Vous pouvez regrouper les appareils par emplacement et définir des règles pour contrôler les appareils facilement.

Enregistrer des appareils

- 1 Ouvrez le dossier **Samsung** et lancez l'application **Samsung Connect**.
- 2 Touchez .
- 3 Sélectionnez un appareil dans la liste.
Pour enregistrer des appareils manuellement, sélectionnez un type d'appareil sous **AJOUT MANUEL D'UN APPAREIL**.
- 4 Suivez les instructions qui s'affichent à l'écran pour enregistrer les appareils.

Afficher et contrôler les appareils enregistrés

Vous pouvez afficher et contrôler les appareils enregistrés. Par exemple, vous pouvez vérifier le minuteur de votre lessiveuse ou régler la température de votre climatiseur.

- 1 Ouvrez le dossier **Samsung** et lancez l'application **Samsung Connect**.
- 2 Touchez **Mes appareils**.
La liste des appareils enregistrés s'affiche.
- 3 Affichez le statut des appareils de la liste.
Pour contrôler les appareils, sélectionnez-en un. Une fois que les commandes de contrôle fournies avec l'appareil sélectionné seront téléchargées, vous pourrez contrôler l'appareil.

Assigner un emplacement aux appareils

Assignez un emplacement aux appareils, affichez la liste des appareils assignés au même emplacement et contrôlez-les. Vous pouvez ajouter un mode associé à un emplacement pour contrôler plusieurs appareils simultanément.

Ouvrez le dossier **Samsung** et lancez l'application **Samsung Connect**, et touchez **Mes appareils**.

Assigner un emplacement

- 1 Touchez  → **Ajouter un lieu**.
- 2 Saisissez un nom et touchez **AJOUTER**.
- 3 Cochez les appareils dans la liste des appareils et touchez **DÉPLACER**.
Les appareils sélectionnés seront ajoutés à la page des emplacements.

Pour afficher la liste des appareils par emplacement, glissez un doigt vers la gauche ou la droite.

Définir des modes et des règles

Créez un mode et enregistrez-y des appareils afin de les contrôler simultanément avec une seule touche de commande, ou d'une commande vocale. Vous pouvez définir une règle afin d'exécuter une action automatiquement à une heure prédéfinie.

Par exemple, vous pouvez régler les appareils pour allumer les lumières et faire jouer de la musique sur les hautparleurs automatiquement tous les jours à 7h.

Pour créer un mode,

Glissez un doigt vers la gauche ou la droite, sélectionnez un emplacement, touchez  → **Ajouter un mode**, et définissez les options du mode. Vous pouvez définir un nom, une icône et des appareils pour ce mode.

Pour ajouter une règle,

Touchez  → **Règles** → **AJOUT D'UNE RÈGLE** et définissez les options de la règle. Vous pouvez définir un nom, l'emplacement, le jour et l'heure où cette règle s'applique et les appareils à contrôler.

Pour recevoir une notification lorsqu'une règle s'applique, touchez le bouton **Notification** pour l'activer.

Partager du contenu

Vous pouvez partager du contenu au moyen de plusieurs options. Voici un exemple de la procédure à suivre pour partager des images.

 Des frais supplémentaires pourraient vous être facturés lors du téléchargement de fichiers par un réseau mobile.

- 1 Lancez l'application **Galerie** et sélectionnez une image.
- 2 Touchez **Partager** et sélectionnez une méthode de partage, comme Messagerie et Courriel.



 Lorsque vous avez une communication ou une histoire partagée, les personnes contactées apparaissent dans le panneau des options de partage. Pour partager directement le contenu avec ces personnes via l'application correspondante, sélectionnez l'icône de ces personnes. Si la fonctionnalité n'est pas activée, lancez l'application **Paramètres**, touchez **Fonctions avancées**, et touchez le bouton **Partage direct** pour activer la fonctionnalité.

Utiliser des fonctionnalités supplémentaires

- **Partager le lien** : pour partager les fichiers volumineux. Téléversez les fichiers sur le serveur de stockage Samsung et partagez-les avec d'autres personnes au moyen d'un lien Web ou un code. Une vérification de votre numéro de téléphone est requise avant de pouvoir utiliser cette fonctionnalité.
- **Transf. fichiers sur app.** : pour partager du contenu avec les appareils à proximité au moyen de Wifi Direct ou Bluetooth. Les paramètres de visibilité doivent être activés sur l'appareil.
- **Afficher contenu sur télé (Smart View)** : pour afficher le contenu à l'écran de l'appareil sur un écran large au moyen d'une connexion sans fil.

Lorsque l'image est envoyée vers l'appareil des destinataires, ils reçoivent une notification. Touchez la notification pour afficher ou télécharger l'image.

Samsung DeX

Samsung DeX est un service permettant d'utiliser votre ordiphone comme un ordinateur en y connectant un écran externe, comme un téléviseur ou un grand écran. Vous pouvez facilement utiliser les fonctionnalités de votre ordiphone sur le grand écran en y connectant un écran externe, un clavier et une souris.



- Pour en savoir davantage sur l'utilisation de la station DeX, reportez-vous au mode d'emploi de la station DeX.
- Tous les accessoires, incluant la station DeX, sont vendus séparément.



Présentation de la station DeX

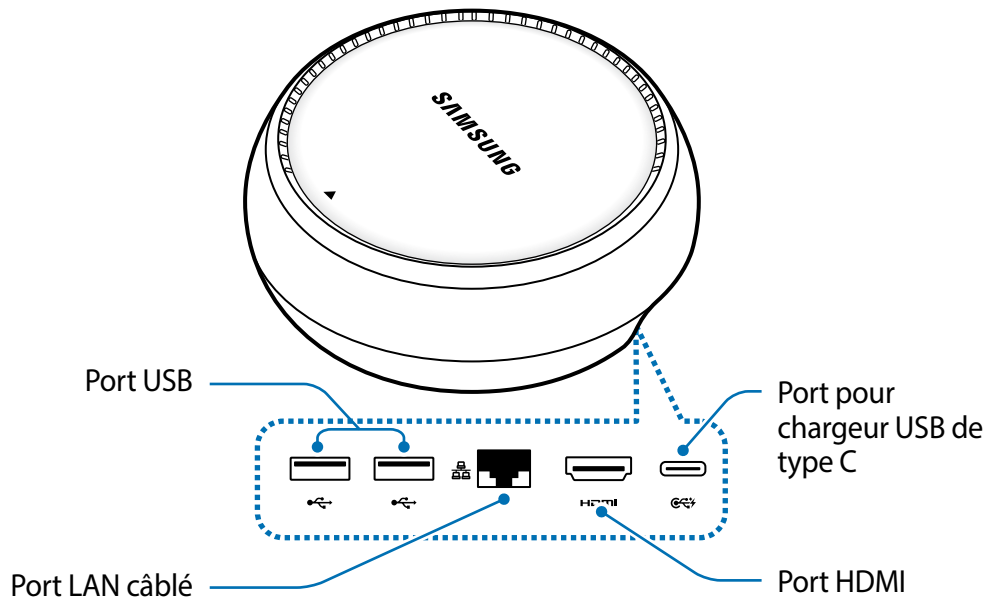

Connecter des appareils

- 1 Connectez le chargeur au port du chargeur USB de type C de la station DeX.
- 2 Connectez le câble HDMI au port HDMI de la station DeX et au port HDMI d'un téléviseur ou d'un grand écran.

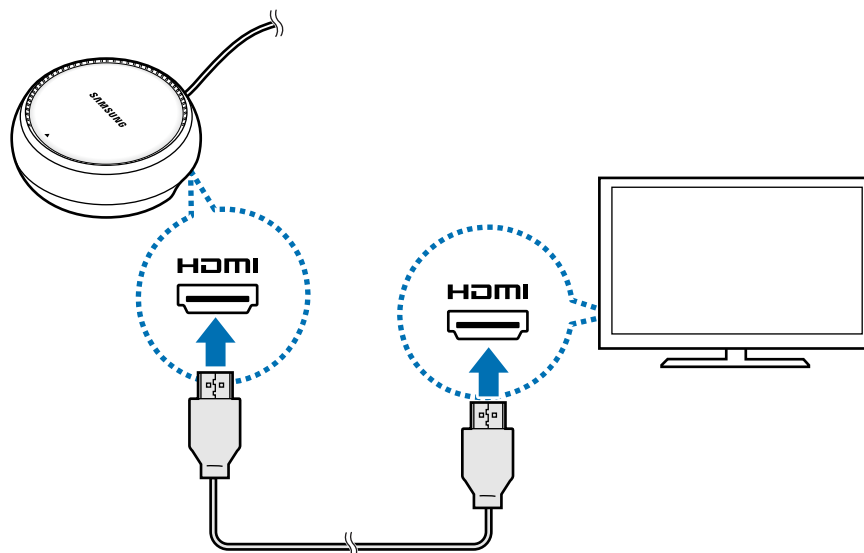

3 Pour utiliser un réseau câblé, connectez un câble LAN au port LAN câblé.

Vous pouvez utiliser les données sans fil de votre ordiphone ou un réseau Wifi, si vous n'utilisez pas de câble LAN.

4 Pressez ▲ sur la partie supérieure de la station DeX pour l'utiliser comme support pour l'ordiphone.

Vous pouvez maintenant voir le connecteur pour ordiphone.

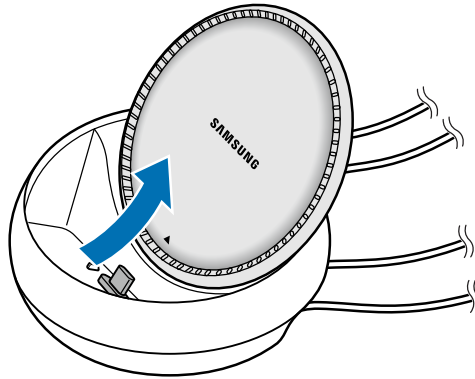

Faites attention de ne pas vous coincer les doigts lorsque vous changez l'angle du support pour l'ordiphone.

5 Connectez la prise multifonction de votre ordiphone sur le connecteur pour ordiphone de la station DeX.

Samsung DeX démarre sur l'ordiphone.

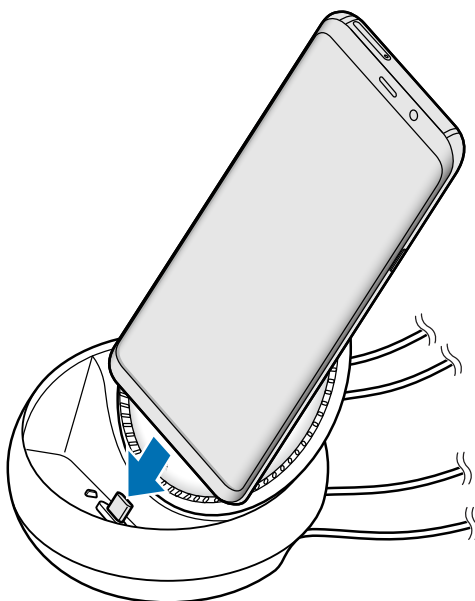

 Vous ne pourrez peut-être pas utiliser la station DeX correctement si vous avez fixé des accessoires à votre ordiphone, comme une pochette de protection ou un étui.

6 Sur l'écran de votre ordiphone, sélectionnez le mode d'écran que vous souhaitez utiliser. Vous pouvez choisir entre le mode Samsung DeX ou le mode Réplication d'écran.

- **START SAMSUNG DeX** (mode Samsung DeX) : pour afficher l'écran de l'ordiphone avec une interface informatique sur le téléviseur ou le grand écran connecté.
- **SWITCH TO SCREEN MIRRORING** (mode Réplication d'écran) : pour afficher le même écran sur l'ordiphone et le téléviseur ou le grand écran.



Mode Samsung DeX



Mode Réplication d'écran

 Le mode d'écran sélectionné s'appliquera aux connexions subséquentes. Pour en savoir plus, reportez-vous à la rubrique [Changer le mode d'écran](#).

Utiliser un clavier et une souris

Pour utiliser la station DeX, connectez un clavier et une souris dans les ports USB de la station DeX.

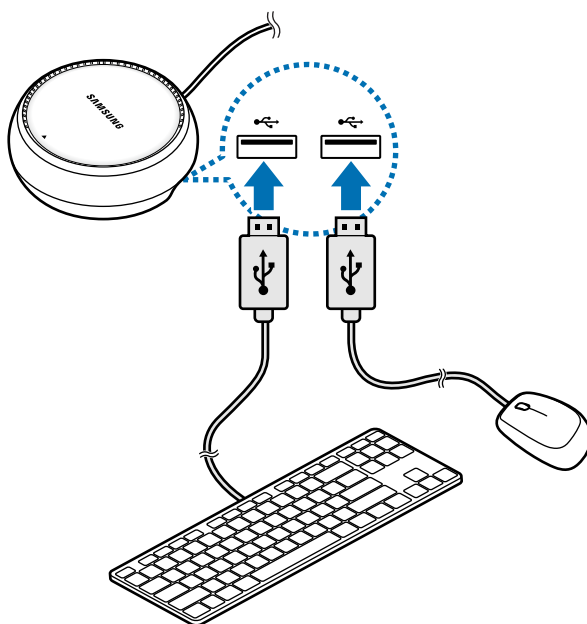

Vous pouvez aussi utiliser un clavier et une souris sans fil ou Bluetooth. Pour en savoir plus, reportez-vous au mode d'emploi de l'accessoire à connecter.

Utiliser Samsung DeX en mode DeX

1 Dans l'écran de sélection du mode, touchez **START SAMSUNG DeX**.

L'écran de votre ordiphone s'éteint et un écran virtuel de l'ordiphone apparaît sur le téléviseur ou le grand écran connecté. Vous pouvez exécuter plusieurs tâches exécutant diverses applications simultanément. Vous pouvez y vérifier les notifications et l'état de votre ordiphone.



- Si vous souhaitez contrôler l'écran Samsung DeX, vous devez connecter une souris. Pour en savoir plus, reportez-vous à la rubrique [Utiliser un clavier et une souris](#).
- Lors du lancement ou de la fermeture de Samsung DeX, les applications en cours peuvent se fermer.
- Certaines applications et fonctionnalités peuvent ne pas être disponibles lors de l'utilisation de Samsung DeX.
- Applications favorites : pour ajouter les applications les plus utilisées sur l'écran d'accueil et ainsi les lancer rapidement.
- Bouton Applications : pour afficher et exécuter les applications de votre ordiphone.
- Barre des tâches : pour afficher les applications en cours.
- Barre d'état : pour afficher les notifications et l'état de votre ordiphone. L'affichage des icônes d'état peut varier selon l'état de l'ordiphone. Lorsque vous cliquez sur ▲, les boutons de paramétrage rapide apparaissent. Vous pouvez activer ou désactiver certaines fonctionnalités de l'ordiphone depuis les boutons de paramétrage rapide.
- Outils rapides : pour utiliser les outils rapides, comme contrôle du volume ou recherche.

Répondre à un appel

Pendant l'utilisation de Samsung DeX, vous pouvez répondre aux appels de votre ordiphone sur le téléviseur ou le grand écran connecté. Sélectionnez l'option de prise d'appel sur le téléviseur ou le grand écran connecté pour prendre un appel. Le hautparleur de votre ordiphone sera activé pendant l'appel.



Si vous ne souhaitez pas utiliser le hautparleur, retirez l'ordiphone de la station DeX. Cela peut prendre quelques minutes avant que l'écran d'appel ne s'affiche sur l'ordiphone.

Changer le mode d'écran

Depuis l'écran connecté ou l'ordiphone, lancez l'application **Paramètres** et touchez **Connexions** → **Plus de paramètres de connexion** → **Mode HDMI** → **Samsung DeX** ou **Réplication d'écran**. Le mode d'écran sélectionné s'appliquera aux connexions subséquentes.

Mettre fin à la connexion

Pour déconnecter l'ordiphone de l'écran connecté, retirez l'ordiphone de la station DeX.

Connecter l'appareil à un écran externe

Vous pouvez connecter votre ordiphone à un écran externe, comme un téléviseur ou un grand écran, afin de visionner des présentations ou des films sur l'écran connecté. Connectez votre ordiphone à l'écran externe avec un câble HDMI et un adaptateur HDMI (USB de type C à HDMI). Vous pouvez visionner le contenu de votre ordiphone sur l'écran connecté.



- Les câbles et adaptateurs HDMI (USB de type C à HDMI) sont vendus séparément.
- Utilisez uniquement les adaptateurs homologués par Samsung (USB de type C à HDMI). Les problèmes de performance et le mauvais fonctionnement de l'appareil causés par l'utilisation d'accessoires non homologués ne sont pas couverts par la garantie.

- 1 Connectez l'adaptateur HDMI (USB de type C à HDMI) à votre ordiphone.
- 2 Connectez le câble HDMI à l'adaptateur HDMI (USB de type C à HDMI) et au port HDMI du téléviseur ou de l'écran.

L'écran de votre ordiphone apparaît sur l'écran connecté.

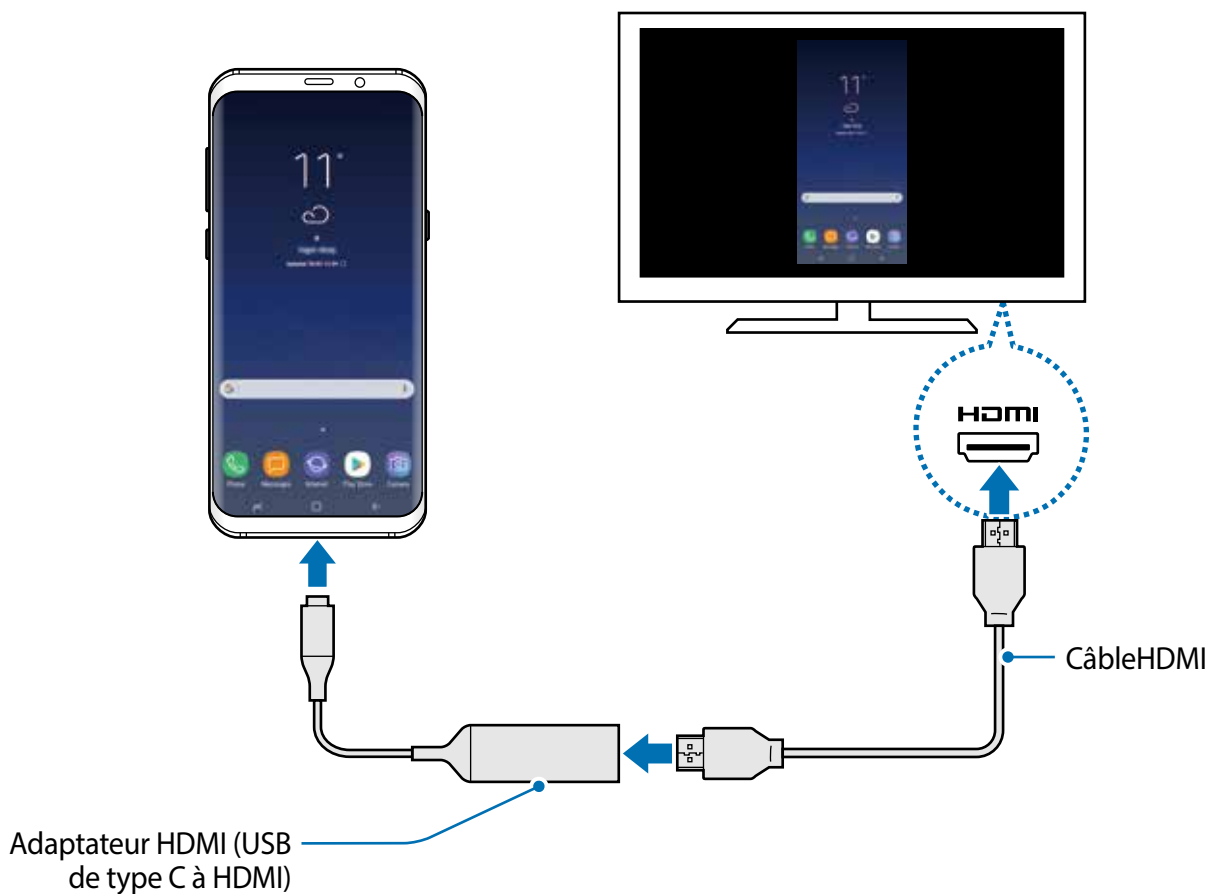

Applications Google

Google fournit des applications de divertissement, de réseaux sociaux et des applications à caractère professionnel. Vous aurez éventuellement besoin d'un compte Google pour accéder à certaines applications. Pour en savoir plus, reportez-vous à la rubrique [Compte Samsung](#).

Pour afficher plus d'informations sur les applications, accédez au menu d'aide de chaque application.



Certaines applications peuvent ne pas être disponibles ou s'intituler différemment selon votre zone géographique ou votre fournisseur de services.

Chrome

Recherchez des informations et naviguez dans des pages Web.

Gmail

Envoyez et recevez des courriels au moyen du service Gmail.

Maps

Localisez votre position sur une carte, effectuez une recherche sur la mappemonde et affichez des informations de localisation.

Play Musique

Découvrez, écoutez et partagez des morceaux de musique à l'aide de votre appareil. Vous pouvez téléverser des collections de musique stockées dans votre appareil ou dans le nuage et y accéder plus tard.

Play Films

Achetez ou louez des vidéos, comme des films ou des émissions de télé, depuis **Play Store**.

Disque

Stockez vos données sur le nuage, accédez-y où que vous soyez et partagez-les avec d'autres personnes.

YouTube

Regardez ou créez des vidéos et partagez-les avec d'autres personnes.

Photos

Recherchez, gérez et retouchez toutes vos photos et vidéos provenant de diverses sources en un seul endroit.

Google

Recherchez rapidement des informations sur Internet ou sur votre appareil.

Duo

Faites un appel vidéo.

Paramètres

Introduction

Personnalisez les paramètres de vos fonctionnalités et applications. Vous pouvez personnaliser votre appareil en configurant divers paramètres.

Lancez l'application **Paramètres**.

Pour rechercher des paramètres en saisissant des mots-clés, touchez .

Connexions

Options

Modifiez les paramètres de divers types de connexions, comme les fonctionnalités Wifi et Bluetooth.

Depuis l'écran Paramètres, touchez **Connexions**.

- **Wifi** : Activez la fonctionnalité Wifi pour permettre la connexion à un réseau Wifi et accéder à Internet ou à d'autres périphériques réseau. Pour en savoir plus, consultez la rubrique [Wifi](#).
- **Bluetooth** : Utilisez la fonctionnalité Bluetooth pour échanger des données ou des fichiers multimédias avec d'autres appareils compatibles Bluetooth. Pour en savoir plus, consultez la rubrique [Bluetooth](#).
- **Visibilité du téléphone** : Autorisez d'autres appareils à trouver le vôtre afin de partager du contenu avec vous. Lorsque cette fonctionnalité est activée, votre appareil est visible aux autres lorsqu'ils cherchent des appareils disponibles au moyen de l'option Transfert des fichiers vers l'appareil.
- **Utilisation des données** : Effectuez un suivi de la quantité de données utilisées et personnalisez les paramètres de limite d'utilisation des données. Réglez l'appareil afin qu'il désactive automatiquement la connexion de données mobiles lorsque la quantité de données mobiles utilisée atteint une certaine limite.

- **Mode Hors-ligne** : Désactivez toutes les fonctionnalités sans fil de l'appareil. Vous pouvez uniquement utiliser les services hors réseau, c'est-à-dire les fonctionnalités autres que les fonctionnalités d'appel, Wifi et Bluetooth.



Assurez-vous d'éteindre votre appareil avant le décollage et l'atterrissage. Après le décollage, demandez la permission aux membres de l'équipage avant d'utiliser votre appareil.

- **NFC et paiement** : Autorisez la lecture des étiquettes NFC (Near Field Communication) contenant des informations relatives aux produits. Grâce à cette fonctionnalité, vous pouvez également effectuer des paiements et acheter des tickets de transport ou des billets de spectacle après avoir téléchargé les applications requises. Pour en savoir plus, consultez la rubrique [NFC et paiement](#).
- **Point d'accès mobile et modem** : Utilisez l'appareil comme point d'accès mobile pour partager la connexion de données de votre appareil avec d'autres appareils si aucune connexion réseau n'est disponible. Les connexions peuvent être effectuées au moyen des fonctionnalités Wifi, USB ou Bluetooth. Pour en savoir plus, consultez la rubrique [Point d'accès mobile et modem](#).
- **Réseaux mobiles** : Configurez les paramètres de votre réseau mobile.
- **Localisation** : Modifiez les paramètres des informations de localisation.
- **Plus de paramètres de connexion** : Personnalisez les paramètres de contrôle des autres fonctionnalités. Pour en savoir plus, consultez la rubrique [Plus de paramètres de connexion](#).

Wifi

Activez la fonctionnalité Wifi pour permettre la connexion à un réseau Wifi et accéder à Internet ou à d'autres périphériques réseau.



Lorsque vous n'utilisez pas le réseau Wifi, désactivez-le afin d'économiser la pile.

Établir une connexion à un réseau Wifi

1 Depuis l'écran Paramètres, touchez **Connexions** → **Wifi**, puis touchez le bouton pour activer la fonctionnalité.

2 Sélectionnez un réseau dans la liste des réseaux Wifi détectés.

Les réseaux nécessitant un mot de passe sont signalés par une icône en forme de verrou. Saisissez le mot de passe et touchez **CONNEXION**.



- Une fois que l'appareil s'est connecté à un réseau Wifi, il se reconnecte à ce réseau chaque fois que ce dernier est disponible sans réclamer de mot de passe. Pour empêcher l'appareil de se connecter automatiquement au réseau, sélectionnez-le dans la liste des réseaux et touchez **OUBLIER**.
- Si vous ne parvenez pas à vous connecter à un réseau Wifi, redémarrez la fonctionnalité Wifi de l'appareil ou le routeur sans fil.

Wifi Direct

Le Wifi Direct autorise la connexion directe entre des appareils via un réseau Wifi sans passer par un point d'accès.

1 Depuis l'écran Paramètres, touchez **Connexions** → **Wifi**, puis touchez le bouton pour activer la fonctionnalité.

2 Touchez **Wifi Direct**.

La liste des appareils détectés apparaît.

Si l'appareil auquel vous souhaitez vous connecter ne figure pas dans la liste, activez la fonctionnalité Wifi Direct sur l'appareil.

3 Sélectionnez l'appareil avec lequel vous souhaitez établir une connexion.

Les appareils se connectent lorsque la demande de connexion Wifi Direct est acceptée sur l'autre appareil.

Envoyer et recevoir des données

Vous pouvez partager des données, comme des contacts ou des fichiers multimédias, avec d'autres appareils. Vous pouvez, par exemple, envoyer une image à un autre appareil.

- 1 Lancez l'application **Galerie** et sélectionnez une image.
- 2 Touchez **Partager** → **Wifi Direct**, sélectionnez un appareil sur lequel transférer l'image.
- 3 Acceptez la demande de connexion Wifi Direct sur l'autre appareil.
Si les appareils sont déjà connectés, l'image est envoyée à l'autre appareil sans demande de connexion.

Déconnecter les appareils

- 1 Depuis l'écran Paramètres, touchez **Connexions** → **Wifi**.
- 2 Touchez **Wifi Direct**.
L'appareil affiche la liste des appareils connectés.
- 3 Touchez le nom de l'appareil pour déconnecter les appareils.

Bluetooth

Utilisez la fonctionnalité Bluetooth pour échanger des données ou des fichiers multimédias avec d'autres appareils compatibles Bluetooth.



- Samsung ne peut être tenu responsable de la perte, de l'interception ou du mauvais usage des données envoyées ou reçues au moyen de la fonctionnalité Bluetooth.
- Assurez-vous de toujours utiliser des appareils dignes de confiance et correctement protégés avant de partager ou de recevoir des données. La présence d'obstacles entre les deux appareils peut réduire le rayon d'action.
- Il est possible que votre appareil ne fonctionne pas avec certains appareils, en particulier ceux qui n'ont pas été testés ou approuvés par Bluetooth SIG.
- N'utilisez pas la fonctionnalité Bluetooth de manière illégale (par exemple, pour le piratage de fichiers ou l'enregistrement de communications à des fins commerciales).

Samsung ne peut être tenu responsable des répercussions d'une utilisation illégale de la fonctionnalité Bluetooth.

Établir une connexion avec d'autres appareils Bluetooth

- 1 Depuis l'écran Paramètres, touchez **Connexions** → **Bluetooth**, puis touchez le bouton pour activer la fonctionnalité.

Une liste des appareils détectés apparaît.

- 2 Sélectionnez un appareil auquel vous associer.

Si l'appareil auquel vous souhaitez vous associer ne figure pas dans la liste, activez l'option de visibilité sur l'appareil. Reportez-vous au mode d'emploi de l'autre appareil.



Votre appareil est visible par d'autres appareils lorsque l'écran des paramètres Bluetooth est ouvert.

- 3 Pour confirmer, acceptez la demande de connexion Bluetooth sur votre appareil.

Les appareils se connectent lorsque la demande de connexion Bluetooth est acceptée sur l'autre appareil.

Envoyer et recevoir des données

De nombreuses applications prennent en charge le transfert de données au moyen de la fonctionnalité Bluetooth. Vous pouvez partager des données, comme des contacts ou des fichiers multimédias, avec d'autres appareils Bluetooth. Vous pouvez, par exemple, envoyer une image à un autre appareil.



- 1 Lancez l'application **Galerie** et sélectionnez une image.
- 2 Touchez **Partager** → **Bluetooth**, puis sélectionnez un appareil sur lequel transférer l'image.
 Si votre appareil a été couplé par le passé avec un appareil, touchez son nom sans confirmer le mot de passe.
 Si l'appareil auquel vous souhaitez vous associer ne figure pas dans la liste, activez l'option de visibilité sur l'appareil.
- 3 Acceptez la demande de connexion Bluetooth sur l'autre appareil.

Double sortie audio

Vous pouvez connecter jusqu'à deux appareils audios Bluetooth à votre ordiphone. Connectez deux casques ou hautparleurs Bluetooth pour les utiliser ensemble.



Cette fonctionnalité requiert que les appareils audios Bluetooth que vous souhaitez connecter doivent prendre en charge la fonctionnalité **Audio média**.

- 1 Depuis l'écran Paramètres, touchez **Connexions** → **Bluetooth**, puis touchez le bouton pour activer la fonctionnalité.
 Une liste des appareils détectés apparaît.
- 2 Touchez  → **Double sortie audio**, touchez le bouton pour activer la fonctionnalité, puis touchez le bouton Retour.
- 3 Sélectionnez un appareil auquel vous associer.
 Si l'appareil auquel vous souhaitez vous associer ne figure pas dans la liste, activez l'option de visibilité sur l'appareil. Pour en savoir plus, reportez-vous au mode d'emploi de l'autre appareil.
- 4 Touchez  à côté de l'appareil connecté et touchez le bouton **Audio média** pour activer la fonctionnalité.
- 5 Sélectionnez un autre appareil dans la liste et activez sa fonctionnalité **Audio média**.

Dissocier des appareils Bluetooth

- 1 Depuis l'écran Paramètres, touchez **Connexions** → **Bluetooth**.
L'appareil affiche la liste des appareils associés.
- 2 Touchez ⚙️ à côté du nom de l'appareil à dissocier.
- 3 Touchez **Découpler**.

NFC et paiement

Votre appareil vous permet de lire les étiquettes NFC (Near Field Communication) contenant des informations relatives aux produits. Grâce à cette fonctionnalité, vous pouvez également effectuer des paiements et acheter des tickets de transport ou des billets de spectacle après avoir téléchargé les applications requises.



L'appareil comporte une antenne NFC intégrée. Manipulez l'appareil avec précaution afin de ne pas endommager l'antenne NFC.

Utiliser la fonctionnalité NFC

Utilisez la fonctionnalité NFC pour envoyer des images ou des contacts à d'autres appareils et lire des informations produit depuis les étiquettes NFC.

- 1 Depuis l'écran Paramètres, touchez **Connexions** et touchez le bouton **NFC et paiement** pour activer la fonctionnalité.
- 2 Rapprochez l'antenne NFC, située à l'arrière de votre appareil, d'une étiquette NFC.
Les informations figurant sur l'étiquette apparaissent à l'écran.

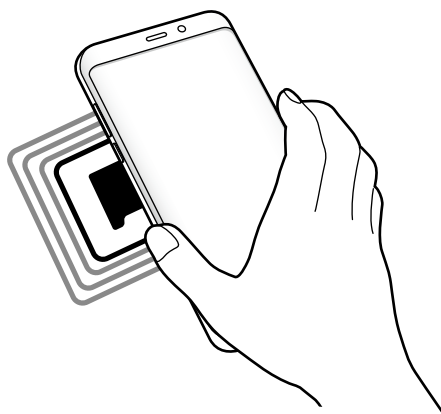

Assurez-vous que l'écran de l'appareil est déverrouillé. Sinon, l'appareil ne pourra pas lire les étiquettes NFC ou recevoir des données.

Effectuer des paiements à l'aide de la fonctionnalité NFC

Pour pouvoir effectuer des paiements à l'aide de la fonctionnalité NFC, vous devez d'abord vous inscrire à un service de paiement mobile. Pour vous inscrire ou obtenir plus d'informations sur ce service, contactez votre fournisseur de services.

- 1 Depuis l'écran Paramètres, touchez **Connexions** et touchez le bouton **NFC et paiement** pour activer la fonctionnalité.
- 2 Rapprochez l'antenne NFC, située à l'arrière de votre appareil, du lecteur NFC.

Pour définir l'application de paiement par défaut, ouvrez l'écran Paramètres et touchez **Connexions** → **NFC et paiement** → **Tap-and-pay** → **PAIEMENT**, puis sélectionnez une application.



La liste des services de paiement pourrait ne pas inclure toutes les applications de paiements offertes.

Envoyer des données

Autorisez l'échange de données lorsque vous rapprochez l'antenne NFC de votre appareil de celle d'un autre appareil NFC.

- 1 Depuis l'écran Paramètres, touchez **Connexions** → **NFC et paiement** pour activer la fonctionnalité.
- 2 Touchez le bouton **Android Beam** pour activer la fonctionnalité.
- 3 Sélectionnez un élément et rapprochez l'antenne NFC de l'autre appareil de l'antenne NFC de votre appareil. Le fichier est transféré automatiquement.



Si les deux appareils tentent d'envoyer simultanément des données, le transfert de fichiers risque d'échouer.

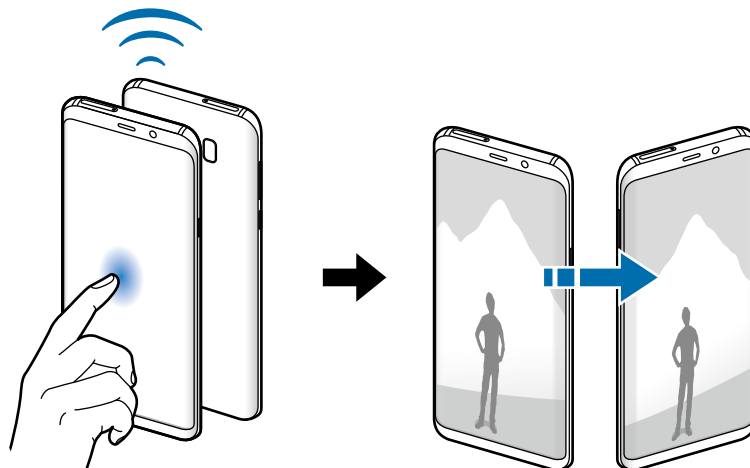

Point d'accès mobile et modem

Utilisez l'appareil comme point d'accès mobile pour partager la connexion de données de votre appareil avec d'autres appareils si aucune connexion réseau n'est disponible. Les connexions peuvent être effectuées au moyen des fonctionnalités Wifi, USB ou Bluetooth.

Depuis l'écran Paramètres, touchez **Connexions** → **Point d'accès mobile et modem**.





L'utilisation de cette fonction peut entraîner des frais supplémentaires.

- **Point d'accès mobile** : pour utiliser le point d'accès mobile afin de partager la connexion de données de votre appareil avec des ordinateurs ou d'autres appareils.
- **Modem USB** : pour utiliser le modem USB afin de partager la connexion de données de votre appareil avec un ordinateur au moyen du mode USB. Lorsqu'il est connecté à un ordinateur, l'appareil sert de modem sans fil.

Utiliser le point d'accès mobile

Utilisez votre appareil comme point d'accès mobile pour partager sa connexion de données avec d'autres appareils.

- 1 Depuis l'écran Paramètres, touchez **Connexions** → **Point d'accès mobile et modem** → **Point d'accès mobile**.
- 2 Touchez le bouton pour activer la fonctionnalité.
L'icône  apparaît dans la barre d'état. Les autres appareils peuvent détecter le vôtre dans la liste de réseaux Wifi.
Pour définir un mot de passe pour le point d'accès mobile, touchez  → **Config. point d'accès mobile** puis sélectionnez le niveau de sécurité. Saisissez ensuite un mot de passe, puis touchez **ENREG.**.
- 3 Sur l'écran de l'autre appareil, recherchez et sélectionnez votre appareil dans la liste des réseaux Wifi.
- 4 Sur l'appareil connecté, utilisez la connexion de données de votre appareil pour accéder à Internet.

Plus de paramètres de connexion

Personnalisez les paramètres de contrôle des autres fonctions.

Depuis l'écran Paramètres, touchez **Connexions** → **Plus de paramètres de connexion**.

- **Rech. appareils à prox.** : pour régler l'appareil afin qu'il recherche des appareils à proximité auxquels se connecter.
- **Impression** : pour configurer les paramètres pour les modules d'extension pour imprimante installés sur l'appareil. Vous pouvez rechercher les imprimantes disponibles ou en ajouter une manuellement pour imprimer des fichiers. Pour en savoir plus, consultez la rubrique [Impression](#).
- **MirrorLink** : pour contrôler l'application MirrorLink de votre appareil depuis l'écran du tableau de bord d'un véhicule. Pour en savoir plus, consultez la rubrique [MirrorLink](#).
- **Amplificateur téléchargement** : pour télécharger plus rapidement des fichiers faisant plus de 30 Mo au moyen du réseau Wifi et des réseaux mobiles. Pour en savoir plus, consultez la rubrique [Amplificateur téléchargement](#).
- **RPV** : pour configurer des réseaux privés virtuels (RPV) pour vous y connecter.
- **Ethernet** : pour activer la fonctionnalité Ethernet et configurer les paramètres du réseau. Cette fonctionnalité apparaît lorsqu'un adaptateur Ethernet est connecté à l'appareil.

Impression

Configurez les paramètres pour les modules d'extension pour imprimante installés sur l'appareil. Vous pouvez connecter l'appareil à une imprimante au moyen de Wifi ou Wifi Direct, puis imprimer des images ou des documents.



Certaines imprimantes peuvent ne pas être compatibles avec l'appareil.

Ajouter des modules d'extension pour imprimante

Ajoutez des modules d'extension pour les imprimantes que vous souhaitez utiliser.

- 1 Depuis l'écran Paramètres, touchez **Connexions** → **Plus de paramètres de connexion** → **Impression** → **TÉLÉCHARGER LE PLUGICIEL**.
- 2 Recherchez un module d'extension pour imprimante dans **Play Store**.
- 3 Sélectionnez un module d'extension et installez-le.

- 4 Sélectionnez le module d'extension pour imprimante et touchez le bouton pour activer la fonctionnalité.

L'appareil recherche les imprimantes connectées au même réseau Wifi que lui.

- 5 Sélectionnez une imprimante à ajouter.



Pour ajouter des imprimantes manuellement, ouvrez un module d'extension pour imprimante et touchez  → **Ajouter une imprimante**.

Imprimer du contenu

En mode affichage d'une image ou d'un document par exemple, touchez **Imprimer** → ▼ → **Toutes les imprimantes**, puis sélectionnez une imprimante.



Les méthodes d'impression peuvent varier selon le type de contenu.

MirrorLink

Vous pouvez afficher l'écran de votre appareil sur le tableau de bord de votre véhicule.

Contrôlez l'application MirrorLink de votre appareil depuis l'écran du tableau de bord d'un véhicule.

Depuis l'écran Paramètres, touchez **Connexions** → **Plus de paramètres de connexion** → **MirrorLink**.



Votre appareil est compatible avec les véhicules prenant en charge MirrorLink version 1,1 ou ultérieure.

Connecter votre appareil à un véhicule via MirrorLink

Lorsque vous utilisez cette fonctionnalité pour la première fois, connectez l'appareil à un réseau Wifi ou mobile.

- 1 Associez votre appareil à un véhicule au moyen de la fonctionnalité Bluetooth.
Pour en savoir plus, consultez la rubrique [Établir une connexion avec d'autres appareils Bluetooth](#).
- 2 Connectez votre appareil au véhicule à l'aide d'un câble USB.
Une fois la connexion établie, accédez à l'application MirrorLink de votre appareil depuis l'écran du tableau de bord.

Interrompre la connexion MirrorLink

Débranchez le câble USB entre votre appareil et le véhicule.

Amplificateur téléchargement

Configurez l'appareil afin de télécharger simultanément et plus rapidement des fichiers faisant plus de 30 Mo au moyen du réseau Wifi et des réseaux mobiles. Un signal Wifi plus fort offre un débit de téléchargement supérieur.

Depuis l'écran Paramètres, touchez **Connexions** → **Plus de paramètres de connexion** → **Amplificateur téléchargement**.



- La prise en charge de cette fonctionnalité dépend de l'appareil.
- Il se peut que des frais supplémentaires vous soient facturés lors du téléchargement de fichiers via le réseau mobile.
- Lorsque vous téléchargez des fichiers volumineux, la température de l'appareil peut augmenter. Si l'appareil dépasse une certaine température, l'application se ferme.
- Si les signaux réseau sont instables, la vitesse et les performances de cette fonctionnalité peuvent s'en trouver affectées.
- Si les débits de transfert de données du Wifi et des réseaux mobiles sont très différents, il se peut que l'appareil utilise uniquement la connexion la plus rapide.
- Cette fonctionnalité prend en charge Hypertext Transmission Protocol (HTTP) 1.1 et Hypertext Transmission Protocol Secure (HTTPS). La fonctionnalité ne peut pas être utilisée avec d'autres protocoles, comme FTP.

Sons et vibration

Modifiez les paramètres des différents sons de l'appareil.

Depuis l'écran Paramètres, touchez Sons et vibration.

- **Mode de son** : pour configurer le mode sonore à utiliser (Son, Vibreur ou Silencieux).
- **Vibreur et sonnerie** : pour configurer l'appareil afin qu'il vibre et émette une sonnerie lors de la réception d'un appel.
- **Contrôle par défaut bouton volume** : pour régler le volume de la sonnerie ou des médias lorsque vous pressez le bouton de volume. Lorsque vous écoutez des fichiers médias, le volume sera toujours réglé.
- **Volume** : pour ajuster le volume des sonneries d'appel, de la musique et des vidéos, des notifications et des sons système.

- **Intensité du vibreur** : pour régler l'intensité du vibreur lors de nouvelles notifications.
- **Sonnerie** : pour modifier les paramètres des sonneries.
- **Type de vibreur** : pour sélectionner un type de vibreur.
- **Sons de notification** : pour modifier les paramètres sonores des notifications de chacune des applications.
- **Ne pas déranger** : pour couper le son de tous les appels, des notifications et des médias, à l'exception des options sélectionnées.
- **Sélections audibles** : pour configurer l'appareil afin qu'il émette un son lorsque vous sélectionnez une application ou une option sur l'écran tactile.
- **Sons verrouillage écran** : pour configurer l'appareil afin qu'il émette un son lorsque vous verrouillez ou déverrouillez l'écran tactile.
- **Son de chargement** : pour régler l'appareil afin qu'il émette un son lorsqu'il est connecté à un chargeur.
- **Retour vibration** : pour configurer l'appareil afin qu'il vibre lorsque vous touchez les boutons de la barre de navigation et pour certaines actions, comme toucher longuement un élément.
- **Son pavé de numérotation** : pour configurer l'appareil afin qu'il émette un son lorsque vous touchez le pavé numérique.
- **Son du clavier** : pour configurer l'appareil afin qu'il émette un son lorsque vous touchez le clavier.
- **Vibration du clavier** : pour configurer l'appareil afin qu'il vibre lorsque vous touchez une touche.
- **Qualité et effets sonores** : pour configurer d'autres paramètres du son.
- **Son d'application séparé** : pour jouer le son d'une application sur le hautparleur Bluetooth ou le casque connecté d'une autre source que celle du son des autres applications. Par exemple, vous pouvez entendre l'application Navigation sur le hautparleur de votre appareil tout en écoutant l'application Musique sur le hautparleur Bluetooth de votre véhicule.

Notifications

Modifiez les paramètres de notification pour chacune des applications.

Depuis l'écran Paramètres, touchez **Notifications**.

Afin de personnaliser les paramètres de notification, touchez **PARAMÈTRES AVANCÉS** et sélectionnez une application.

- **Autorisation notifications** : pour autoriser les notifications de l'application sélectionnée.
- **Affichage silencieux** : pour couper les sons des notifications et masquer les aperçus de notification.
- **Sur l'écran verrouillé** : pour afficher ou masquer les notifications de l'application sélectionnée lorsque l'appareil est verrouillé.
- **Définir comme priorité** : pour afficher les notifications au haut du panneau de notifications et les inclure dans la liste permise lorsque la fonctionnalité **Ne pas déranger** est activée.

Affichage

Options

Modifiez les paramètres d'affichage et de l'écran d'accueil.

Depuis l'écran Paramètres, touchez **Affichage**.

- **Luminosité** : pour régler la luminosité de l'écran.
- **Luminosité automatique** : pour faire le suivi de vos préférences de luminosité et les appliquer automatiquement en des conditions d'éclairage similaires.
- **Filtre de lumière bleue** : pour activer le filtre de lumière bleue et changer les paramètres de filtre. Pour en savoir plus, consultez la rubrique [Filtre de lumière bleue](#).
- **Mode d'écran** : pour ajuster la couleur de l'écran et le contraste. Pour en savoir plus, consultez la rubrique [Changer le mode d'écran ou ajuster la couleur d'affichage](#).
- **Résolution d'écran** : pour changer la résolution de l'écran. Pour en savoir plus, consultez la rubrique [Résolution d'écran](#).
- **Zoom écran et police** : pour changer le réglage de zoom de l'écran ou la taille et le type de police.
- **Écran d'accueil** : pour changer la taille de la grille afin d'afficher plus ou moins d'éléments sur l'écran d'accueil, et plus encore.
- **Applications en plein écran** : pour sélectionner les applications à afficher en format plein écran.

- **Mode simplifié** : pour activer le mode simplifié afin d'afficher les grandes icônes et appliquer un affichage plus simple dans l'écran d'accueil.
- **Cadres d'icône** : pour appliquer un cadre autour des icônes afin de les faire ressortir.
- **Panneau latéral** : pour changer les paramètres pour l'écran latéral. Pour en savoir plus, consultez la rubrique [Écran courbé](#).
- **Voyant** : pour activer le voyant DEL pendant la recharge, lorsque vous avez des notifications non lues, ou lorsque vous enregistrez des mémos vocaux l'écran éteint.
- **Barre d'état** : pour personnaliser les paramètres d'affichage des notifications et des icônes dans la barre d'état.
- **Barre de navigation** : pour changer la couleur ou l'apparence du bouton de la barre de navigation apparaissant au bas de l'écran, ou la sensibilité de la touche Accueil. Pour en savoir plus, consultez la rubrique [Barre de navigation \(touches programmables\)](#).
- **Mise en veille de l'écran** : pour définir le délai à l'issue duquel l'écran doit s'éteindre automatiquement.
- **Laisser l'écran éteint** : pour empêcher l'écran de s'allumer lorsqu'il se trouve dans un endroit sombre, comme la poche d'un vêtement, une mallette ou un sac.
- **Écran de veille** : pour activer l'économiseur d'écran lorsque l'appareil est en cours de chargement.

Filter de lumière bleue

Réduisez la fatigue oculaire en limitant la quantité de lumière bleue émise par l'écran.



Lorsque vous visionnez des vidéos HDR provenant de services de vidéos HDR-exclusive, le filtre de lumière bleue ne s'applique pas.

- 1 Depuis l'écran Paramètres, touchez **Affichage** → **Filter de lumière bleue**, puis touchez le bouton **Activer maintenant** pour activer la fonctionnalité.
- 2 Glissez le curseur pour ajuster l'opacité du filtre.
- 3 Pour configurer l'horaire d'application du filtre de lumière bleue à l'écran, touchez le bouton **Activer comme prévu** pour activer la fonctionnalité et sélectionnez une option.
 - **Du coucher au lever du soleil** : pour configurer l'appareil afin qu'il applique le filtre de lumière bleue la nuit, et le désactive le matin, en se basant sur les heures de lever et coucher du soleil de votre position actuelle.
 - **Programmation personnalisée** : pour définir une heure spécifique pour appliquer le filtre de lumière bleue la nuit.

Changer le mode d'écran ou ajuster la couleur d'affichage

Sélectionnez un mode d'écran convenant au visionnement de films ou d'images, ou ajustez la couleur d'affichage selon vos préférences.

Si vous sélectionnez le mode **Affichage adaptatif**, vous pouvez ajuster l'équilibre des couleurs d'affichage selon des valeurs de couleur et les couleurs des bordures de l'écran.

Changer le mode d'écran

Depuis l'écran Paramètres, touchez **Affichage** → **Mode d'écran** et sélectionnez un mode.

- **Affichage adaptatif** : Ce mode optimise la gamme de couleurs, la saturation et la netteté de l'affichage. Vous pouvez aussi ajuster l'équilibre des couleurs selon des valeurs de couleur et les couleurs des bordures de l'écran.
- **Cinéma AMOLED** : Ce mode convient au visionnement de vidéos.
- **Photo AMOLED** : Ce mode convient au visionnement d'images.
- **Basique** : Ce mode est sélectionné par défaut, il convient à une utilisation normale.



- Vous pouvez ajuster la couleur de l'affichage uniquement en mode **Affichage adaptatif**.
- Le mode **Affichage adaptatif** peut ne pas être compatible avec des applications tierces.
- Vous ne pouvez pas modifier le mode d'écran lorsque le filtre de lumière bleue est appliqué.

Optimiser l'équilibre des couleurs en plein écran

Optimisez les couleurs d'affichage en ajustant les tons de couleurs selon votre préférence.

Si vous tirez le curseur vers **Froid**, le ton bleu augmente. Si vous tirez le curseur vers **Chaud**, le ton rouge augmente.

- 1 Depuis l'écran Paramètres, touchez **Affichage** → **Mode d'écran** → **Affichage adaptatif**.
- 2 Ajustez la barre d'ajustement des couleurs sous **Équilibre des couleurs en plein écran**. L'équilibre des couleurs s'ajustera selon votre préférence.



Ajuster les tons de couleur de l'écran selon des valeurs de couleur

Augmentez ou réduisez les tons de certaines couleurs en ajustant les valeurs des **Rouge**, **Vert** ou **Bleu**.

- 1 Depuis l'écran Paramètres, touchez **Affichage** → **Mode d'écran** → **Affichage adaptatif**.
- 2 Cochez **Paramètres avancés**.
- 3 Ajustez la barre de couleur **Rouge**, **Vert**, ou **Bleu** selon votre préférence.
Les tons de l'écran s'ajusteront.

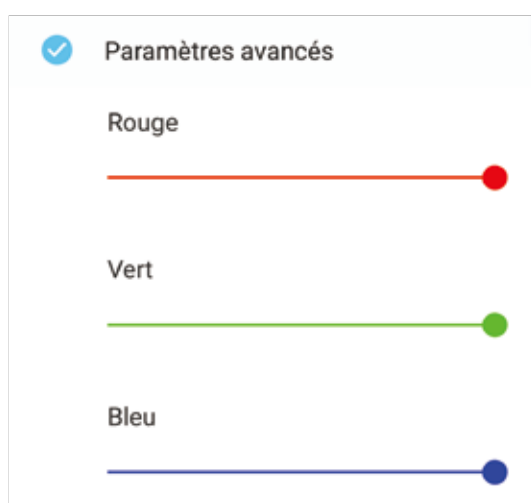

Optimiser les couleurs des bordures de l'écran

Ajustez les couleurs des bordures de l'écran selon votre préférence. Si vous tirez le curseur vers **Froid**, le ton bleu augmente sur les bordures. Si vous tirez le curseur vers **Chaud**, le ton rouge augmente.

- 1 Depuis l'écran Paramètres, touchez **Affichage** → **Mode d'écran** → **Affichage adaptatif**.
- 2 Cochez **Paramètres avancés**.
- 3 Touchez **Équilibre couleurs côtés d'écran**.

4 Ajustez la barre d'ajustement des couleurs.



5 Touchez **APPLIQUER**.

Les couleurs des bordures de l'écran seront optimisées.



- Si le niveau de la pile est trop faible, l'équilibre des couleurs pourrait ne pas fonctionner.
- L'ajustement des couleurs requiert un certain temps et l'appareil peut redémarrer jusqu'à deux fois.

Résolution d'écran

Changez la résolution de l'écran. Elle est réglée par défaut à FHD+. Une résolution plus élevée rend l'affichage plus net, mais nécessite davantage d'énergie.

- 1 Depuis l'écran Paramètres, touchez **Affichage** → **Résolution d'écran**.
- 2 Glissez le curseur pour ajuster la résolution d'écran, puis touchez **APPLIQUER**.
Toutes les applications vont se fermer, si vous changez la résolution.

Fonds d'écran et thèmes

Changez les paramètres de papier peint pour l'écran d'accueil et l'écran verrouillé, ou pour appliquer différents thèmes à l'appareil.

Depuis l'écran Paramètres, touchez **Fonds d'écran et thèmes**.

- **Fonds d'écran** : pour modifier les paramètres de fond d'écran de l'écran d'accueil et de l'écran verrouillé.
- **Thèmes** : pour changer le thème de l'appareil.
- **Icônes** : pour changer le style des icônes.
- **Éléments AOD** : pour sélectionner une image à afficher lorsque l'écran est éteint.

Fonctions avancées

Activez les fonctions avancées et modifiez les paramètres qui les contrôlent.

Depuis l'écran Paramètres, touchez **Fonctions avancées**.



D'intenses secousses ou des chocs subis par l'appareil peuvent causer des saisies accidentelles pour certaines fonctions.

- **Veille intelligente** : pour empêcher le rétroéclairage de se désactiver lorsque vous consultez l'écran.
- **Jeux** : pour activer Game Launcher. Pour en savoir plus, consultez la rubrique [Game Launcher](#).
- **Protect. ID appelant et antipourriel** : pour repérer les numéros non enregistrés lorsque vous recevez des appels ou des messages. Vous pouvez aussi activer l'affichage de vos coordonnées sur l'appareil de l'interlocuteur lorsque vous l'appellez ou lui envoyer un message, même si vos coordonnées ne sont pas enregistrées sur son appareil.



La disponibilité de cette fonctionnalité dépend de votre zone géographique et de votre fournisseur de services.

- **Mode Utilisation à une main** : pour ajuster la taille et la disposition de l'écran de l'appareil afin de faciliter l'utilisation à une main.



La disponibilité de cette fonctionnalité dépend de votre zone géographique et de votre fournisseur de services.

- **Gestes du capteur d'empreinte** : pour ouvrir ou fermer des applications à l'aide du lecteur d'empreintes digitales.
- **Lanc. rapide appar. photo** : pour lancer l'appareil photo en pressant deux fois le bouton Allumer/Éteindre.



La disponibilité de cette fonctionnalité dépend de votre zone géographique et de votre fournisseur de services.

- **Appli. assist. appareil** : pour sélectionner l'application d'assistance qui sera lancée lorsque vous pressez longuement le bouton Accueil. Cette application d'assistance collectera l'information de l'écran actuel et y offrira de l'information, des applications et des fonctionnalités pertinentes.
- **Multifenêtre** : pour choisir le mode de démarrage de la fonction multifenêtre.
- **Capture intelligente** : pour capturer l'écran actuel et la zone défilante, et rogner et partager ces captures de contenu immédiatement.
- **Capture d'écran par glissement de paume** : pour effectuer une capture d'écran en balayant l'écran avec la main vers la gauche ou vers la droite. Vous pouvez regarder les images capturées dans la **Galerie**.



Il est impossible de faire une capture d'écran lors de l'utilisation de certaines applications et fonctionnalités.

- **Appel direct** : pour passer un appel vocal en portant l'appareil à l'oreille lorsque vous consultez le journal d'appels, la liste des messages ou celle des contacts.
- **Alerte intelligente** : pour recevoir une notification des appels manqués ou des nouveaux messages lorsque vous prenez l'appareil en main.



Il est possible que cette fonctionnalité ne fonctionne pas si l'écran est allumé ou si l'appareil n'est pas sur une surface plane.

- **Coupure son facile** : pour désactiver le son des appels entrants ou des alarmes en utilisant des mouvements de la paume ou en orientant l'écran de votre appareil vers le bas.
- **Glisser pour appeler/envoyer msg** : pour faire un appel ou envoyer un message lorsque vous glissez un doigt vers la droite ou la gauche sur un contact ou un numéro de téléphone.
- **Envoyer des messages SOS** : pour envoyer des messages d'aide en pressant à trois reprises le bouton Allumer/Éteindre. Vous pouvez également envoyer des enregistrements audios avec votre message au destinataire.
- **Partage direct** : pour afficher les personnes contactées depuis le panneau d'options de partage afin de partager directement du contenu avec elles.
- **Optimiseur de vidéo** : pour améliorer la qualité de l'image de vos vidéos, afin de profiter de couleurs plus vives et plus brillantes.



Cette fonctionnalité peut ne pas être offerte avec certaines applications.

Maintenance de l'appareil

Cette fonctionnalité fournit un aperçu de l'état de la pile de votre appareil, de son stockage, de sa mémoire et de son système de sécurité. Vous pouvez également optimiser automatiquement l'appareil d'une simple pression du doigt.

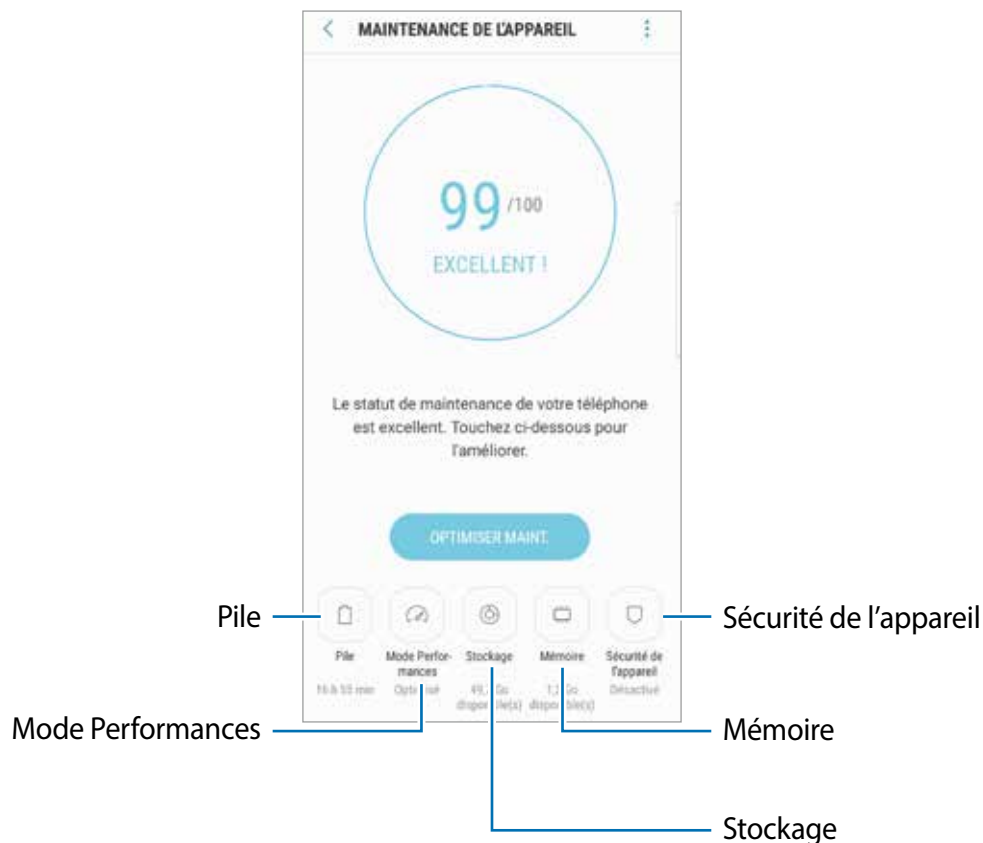

Utiliser la fonction d'optimisation rapide

Depuis l'écran des Paramètres, touchez **Maintenance de l'appareil** → **NETTOYER** ou **OPTIMISER MAINT.**

La fonctionnalité d'optimisation rapide améliore la performance de l'appareil au moyen des actions suivantes :

- Effacement d'une partie de la mémoire.
- Suppression des fichiers inutiles et fermeture des applications fonctionnant en arrière-plan.
- Gestion de l'utilisation anormale de la pile.
- Analyse pour la détection d'applications défectueuses et de logiciels malveillants.

Pile

Vérifiez l'autonomie de la pile et la durée d'utilisation restante de l'appareil. Pour les appareils dont le niveau de la pile est faible, économisez l'énergie de la pile en activant les fonctions d'économie d'énergie.

Depuis l'écran des Paramètres, touchez **Maintenance de l'appareil** → **Pile**.





- La durée d'utilisation indique l'autonomie restante avant que la pile ne soit complètement déchargée. Cette durée d'utilisation peut varier selon les paramètres de l'appareil et les conditions d'utilisation.
- Vous ne pouvez recevoir de notifications des applications qui utilisent le mode économie d'énergie.

Mode économie d'énergie

- **MOYEN** : Activez le mode Économie d'énergie afin de prolonger la durée d'autonomie de votre pile.
- **MAXIMUM** : En mode Économie d'énergie maximale, l'appareil diminue sa consommation d'énergie en utilisant un arrière-plan sombre et en limitant les applications et les fonctionnalités disponibles. Les connexions réseau seront désactivées, à l'exception du réseau mobile.

Gérer la pile

Vous pouvez réduire la consommation d'énergie de la pile en empêchant certaines applications en arrière-plan de consommer l'énergie lorsqu'elles sont inutilisées. Cochez les applis dans la liste des applications et touchez **ÉCO. PILE**. Vous pouvez aussi toucher  → **Paramètres avancés** et définir les options de contrôle d'énergie des applications.

Vous pouvez régler l'appareil afin qu'il recharge la pile plus rapidement. Touchez  → **Paramètres avancés** puis le bouton **Charg. par câble rapide** pour activer la fonctionnalité.

Mode Performances

Changez la performance de votre appareil selon l'utilisation que vous en faites, comme jouer à des jeux ou écouter de la musique.

Depuis l'écran des Paramètres, touchez **Maintenance de l'appareil** → **Mode Performances**.

- **Optimisé (recommandé)** : pour équilibrer la durée d'autonomie de la pile et la résolution de l'écran pour une utilisation quotidienne.
- **Jeu** : pour améliorer votre expérience de jeu en exécutant les jeux de façon plus fluide.
- **Divertissement** : pour profiter de la musique et des vidéos avec un son d'ultra haute qualité, des images améliorées et des paramètres d'affichage optimaux.
- **Performances élevées** : pour profiter de la qualité d'affichage la plus élevée.



La consommation d'énergie de la pile varie selon le mode sélectionné.

Stockage

Vérifiez la quantité de mémoire utilisée et disponible.

Depuis l'écran des Paramètres, touchez **Maintenance de l'appareil** → **Stockage**.



- La mémoire interne de votre appareil a une capacité réelle disponible inférieure à la capacité indiquée, car elle est en partie occupée par le système d'exploitation et les applications installées par défaut. La capacité restante peut varier lorsque vous mettez à jour l'appareil.
- Vous pouvez voir la capacité disponible de la mémoire interne dans la rubrique Caractéristiques de votre appareil sur le site Web de Samsung.

Gérer la mémoire

Pour supprimer les fichiers résiduels, comme les fichiers en cache, touchez **NETTOYER**. Pour supprimer des fichiers ou désinstaller des applications que vous n'utilisez plus, sélectionnez une catégorie sous Données utilisateurs. Puis, sélectionnez les éléments superflus et touchez **SUPPRIMER** ou **DÉSINSTALLER**.

Mémoire

Depuis l'écran des Paramètres, touchez **Maintenance de l'appareil** → **Mémoire**.

Pour accélérer le fonctionnement de votre appareil, réduisez la quantité de mémoire vive utilisée en cochant les applications dans la liste, et touchez **NETTOYER**.

Sécurité de l'appareil

Vérifiez l'état de la sécurité de votre appareil. Cette fonctionnalité analyse votre appareil pour le protéger contre les logiciels malveillants.

Depuis l'écran des Paramètres, touchez **Maintenance de l'appareil** → **Sécurité de l'appareil** → **ANALYSER TÉLÉPHONE**.

Applications

Gérez les applications de l'appareil et modifiez les paramètres. Vous pouvez voir l'information sur l'utilisation des applications, en changer les paramètres de notification ou d'autorisation, ou désinstaller les applications inutiles.

Depuis l'écran Paramètres, touchez **Applications**.

Écran verr. et sécurité

Options

Modifiez les paramètres de sécurité de l'appareil et de la carte SIM ou USIM.

Depuis l'écran Paramètres, touchez **Écran verr. et sécurité**.



Les options disponibles peuvent varier selon le type de verrouillage de l'écran sélectionné.

- **Type de verrouillage de l'écran** : pour modifier le type de verrouillage de l'écran.
- **Reconnaissance faciale** : pour déverrouiller l'écran à l'aide de la reconnaissance faciale. Pour en savoir plus, consultez la rubrique [Reconnaissance faciale](#).
- **Lecteur d'empreintes** : pour enregistrer vos empreintes digitales sur l'appareil pour le sécuriser ou vous connecter à votre compte Samsung. Pour en savoir plus, consultez la rubrique [Reconnaissance des empreintes](#).
- **Lecteur d'iris** : pour enregistrer vos iris sur l'appareil pour en protéger l'accès ou vous connecter à votre compte Samsung. Pour en savoir plus, consultez la rubrique [Reconnaissance des iris](#).
- **Smart Lock** : pour déverrouiller automatiquement l'appareil dans certaines conditions.
- **Param. verrouillage sécurisé** : pour changer les paramètres de sécurité de l'écran pour le type de verrouillage sélectionné.

- **Always On Display** : pour afficher une image ou une information lorsque l'écran est éteint. Pour en savoir plus, consultez la rubrique [Always On Display](#).
 - **Informations et FaceWidgets** : pour modifier les paramètres des éléments affichés sur l'écran éteint ou verrouillé.
 - **Notifications** : pour afficher le contenu des notifications sur l'écran verrouillé et sélectionner quelles notifications afficher.
 - **Raccourcis d'application** : pour assigner des raccourcis aux applications affichées sur l'écran verrouillé.
 - **Samsung Pass** : pour vérifier votre identité facilement de façon sécuritaire au moyen de vos données biométriques. Pour en savoir plus, consultez la rubrique [Samsung Pass](#).
 - **Traçage du mobile** : pour activer ou désactiver la fonctionnalité. Vous pouvez accéder au site Web Trouver mon mobile (findmymobile.samsung.com) pour localiser et contrôler votre appareil perdu ou volé.
 - **Sources inconnues** : pour autoriser l'installation d'applications provenant de sources inconnues.
 - **Dossier sécurisé** : pour créer un dossier sécurisé afin de protéger l'accès à votre contenu et à vos applications privés. Pour en savoir plus, consultez la rubrique [Dossier sécurisé](#).
 - **Démarrage sécurisé** : pour devoir saisir un code de déverrouillage lorsque vous allumez l'appareil afin de le protéger. Vous devez saisir le code de déverrouillage d'écran pour allumer l'appareil et accéder aux messages et notifications.
 - **Cryptage de la carte SD** : pour chiffrer les données enregistrées sur la carte mémoire.
-  Si vous réinitialisez votre appareil aux paramètres par défaut alors que cette fonctionnalité est activée, l'appareil ne pourra plus lire les fichiers chiffrés. Désactivez la fonctionnalité avant de réinitialiser l'appareil.
- **Autres paramètres de sécurité** : pour configurer des paramètres de sécurité supplémentaires.

Reconnaissance faciale

Vous pouvez pour configurer l'appareil afin d'utiliser votre visage pour déverrouiller l'écran.



- Votre appareil peut être déverrouillé par une personne vous ressemblant.
- La reconnaissance faciale est moins sécuritaire que l'utilisation d'un modèle, d'un NIP ou d'un mot de passe.
- Tenez compte des points suivants lorsque vous utilisez la reconnaissance faciale :
 - Tenez compte du port de lunettes, chapeau, masque, barbe ou maquillage lors de l'enregistrement de votre visage
 - Assurez-vous d'être dans un lieu bien éclairé et que l'objectif est propre lors de l'enregistrement de votre visage
 - Assurez-vous que votre image n'est pas floue pour de meilleurs résultats
- Si vous utilisez la reconnaissance faciale comme type de verrouillage de l'écran, votre visage ne peut être utilisé pour déverrouiller l'écran lorsque vous redémarrez l'appareil. Pour utiliser l'appareil, vous devez déverrouiller l'écran au moyen du modèle, NIP ou mot de passe que vous avez défini au moment d'enregistrer votre visage. Veillez à ne pas oublier votre modèle, NIP ou mot de passe.

Enregistrer votre visage

Pour de meilleurs résultats, enregistrez votre visage à l'intérieur, sans lumière directe du soleil.

- 1 Depuis l'écran Paramètres, touchez **Écran verr. et sécurité** → **Reconnaissance faciale**.
- 2 Déverrouillez l'écran au moyen du type de déverrouillage prédéfini.
Si vous n'avez pas défini un type de verrouillage de l'écran, créez-en un.
- 3 Lisez les instructions à l'écran et touchez **CONTINUER**.
- 4 Tenez l'appareil avec l'écran face à vous et regardez l'écran.

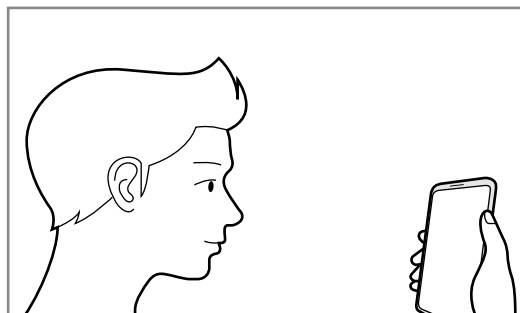

5 Placez votre visage à l'intérieur du cercle.

L'objectif scanne votre visage.

Lorsqu'une fenêtre contextuelle de verrouillage par reconnaissance faciale apparaît, touchez **ACTIVER** pour utiliser votre visage pour déverrouiller l'écran.



Si le déverrouillage par reconnaissance facile ne fonctionne pas correctement, touchez **Supprimer les données du visage** pour effacer votre visage enregistré et enregistrez-le de nouveau.

Déverrouiller l'écran à l'aide de la reconnaissance faciale

Vous pouvez déverrouiller l'écran avec votre visage au lieu d'utiliser un modèle, un NIP ou un mot de passe.

1 Depuis l'écran Paramètres, touchez **Écran verr. et sécurité** → **Reconnaissance faciale**.

2 Déverrouillez l'écran au moyen du type de déverrouillage prédéfini.

3 Touchez le bouton **Déverrouillage par reconnaissance du visage** pour activer la fonctionnalité. produits IoT (Internet of Things).



Si vous souhaitez réduire la possibilité de reconnaissance faciale par photos ou vidéos, touchez le bouton **Reconnaissance plus rapide** pour désactiver la fonctionnalité. Cela peut diminuer la vitesse de reconnaissance faciale.

4 Sur l'écran verrouillé, regardez l'écran.

Lorsque votre visage est reconnu, vous pouvez déverrouiller l'écran sans avoir à utiliser un type de déverrouillage supplémentaire. Si votre visage n'est pas reconnu, utilisez le type de déverrouillage prédéfini.

Reconnaissance des empreintes

La reconnaissance des empreintes requiert que vos empreintes digitales soient préalablement enregistrées et stockées dans l'appareil. Après l'enregistrement, vous pouvez configurer l'appareil afin d'utiliser vos empreintes avec les fonctions suivantes :

- Déverrouillage d'écran
- Connexion Web
- Vérifier votre compte Samsung
- Dossier sécurisé
- Samsung Pay



- La disponibilité de cette fonctionnalité dépend de votre zone géographique et de votre fournisseur de services.
- La reconnaissance des empreintes utilise les caractéristiques uniques de chaque empreinte pour améliorer la sécurité de votre appareil. La possibilité que le lecteur d'empreintes confonde deux empreintes digitales est très faible. Cependant, dans de rares cas où deux empreintes sont similaires, le capteur peut ne pas les distinguer.
- Si vous utilisez votre empreinte comme type de verrouillage de l'écran, votre empreinte ne peut être utilisée pour déverrouiller l'écran lorsque vous redémarrez l'appareil. Pour utiliser l'appareil, vous devez déverrouiller l'écran au moyen du modèle, NIP ou mot de passe que vous avez défini au moment d'enregistrer l'empreinte. Veillez à ne pas oublier votre modèle, NIP ou mot de passe.
- Si votre empreinte digitale n'est pas reconnue, déverrouillez l'appareil au moyen du modèle, NIP ou mot de passe que vous avez défini au moment d'enregistrer votre empreinte digitale. Si vous oubliez votre code de déverrouillage, vous ne serez plus en mesure d'utiliser l'appareil à moins de le réinitialiser. Samsung ne peut être tenu responsable de toute perte de données ou pour tout causé par des codes de déverrouillage oubliés.

Conseils pour une meilleure reconnaissance des empreintes

Lorsque vous scannez vos empreintes sur l'appareil, sachez que les conditions suivantes risquent d'affecter les performances de cette fonctionnalité :

- Le lecteur d'empreintes digitales reconnaît vos empreintes. Assurez-vous que le lecteur d'empreintes digitales n'a pas été rayé ni endommagé par des objets métalliques comme des pièces de monnaie, des clés ou quelque bijou.
- Le film protecteur fourni avec l'appareil peut altérer le fonctionnement du capteur d'empreintes. Pour améliorer la sensibilité de reconnaissance des empreintes, retirez le film protecteur.
- Assurez-vous que la zone de reconnaissance des empreintes et vos doigts sont propres et secs.
- L'appareil peut ne pas reconnaître les empreintes digitales présentant des ridules ou des cicatrices.
- L'appareil peut ne pas reconnaître l'empreinte d'un doigt petit ou très fin.
- Si vous pliez le doigt ou si vous utilisez le bout du doigt, l'appareil risque de ne pas reconnaître l'empreinte. Veillez à couvrir l'intégralité du lecteur d'empreintes digitales avec votre doigt.
- Pour améliorer les performances de reconnaissance, enregistrez les empreintes de la main que vous utilisez le plus fréquemment lorsque vous manipulez l'appareil.
- Dans les environnements secs, de l'électricité statique peut s'accumuler dans l'appareil. Évitez d'utiliser cette fonctionnalité dans des environnements secs ou, avant d'utiliser la fonctionnalité, déchargez l'électricité statique accumulée en touchant un objet métallique.

Enregistrer des empreintes

- 1 Depuis l'écran Paramètres, touchez **Écran verr. et sécurité** → **Lecteur d'empreintes**.
- 2 Déverrouillez l'écran au moyen du type de déverrouillage prédéfini.
Si vous n'avez pas défini un type de verrouillage de l'écran, créez-en un.

- 3 Placez votre doigt sur le lecteur d'empreintes digitales.

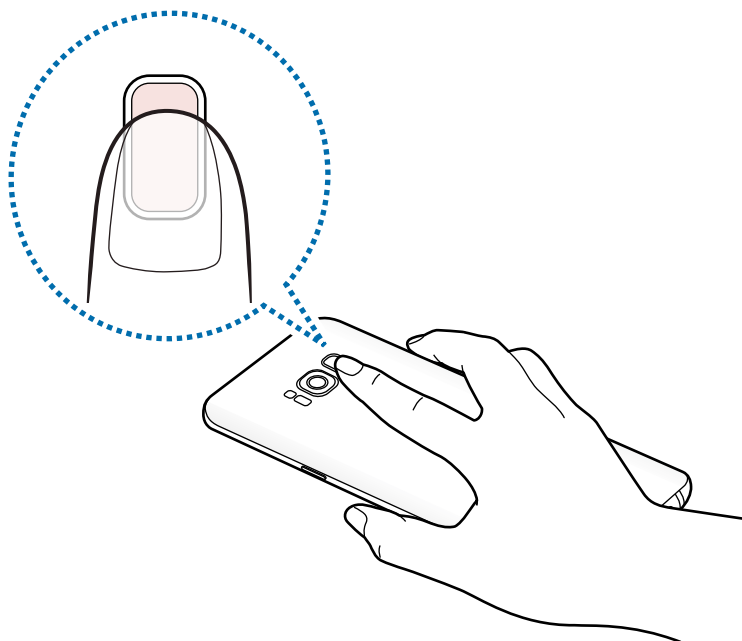

- 4 Une fois votre doigt détecté par l'appareil, soulevez-le et posez-le à nouveau sur le lecteur d'empreintes digitales.

Répétez cette opération jusqu'à ce que votre empreinte digitale soit enregistrée. Lorsque vous avez terminé d'enregistrer vos empreintes, touchez **OK**.

Lorsqu'une fenêtre contextuelle de verrouillage par empreinte apparaît, touchez **ACTIVER** pour utiliser votre empreinte pour déverrouiller l'écran.

Supprimer des empreintes

Vous pouvez supprimer les empreintes enregistrées.

- 1 Depuis l'écran Paramètres, touchez **Écran verr. et sécurité** → **Lecteur d'empreintes**.
- 2 Déverrouillez l'écran au moyen du type de déverrouillage prédéfini.
- 3 Touchez **MODIFIER**.
- 4 Cochez les empreintes à supprimer, puis touchez **SUPPRIMER**.

Vérifier le mot de passe du compte Samsung

Utilisez vos empreintes digitales pour vérifier le mot de passe de votre compte Samsung. Vous pouvez recourir à votre empreinte au lieu de saisir votre mot de passe, par exemple, lorsque vous achetez du contenu sur **Galaxy Apps**.

- 1 Depuis l'écran Paramètres, touchez **Écran verr. et sécurité** → **Lecteur d'empreintes**.
- 2 Déverrouillez l'écran au moyen du type de déverrouillage prédéfini.
- 3 Touchez le bouton **Vérifier compte Samsung** pour activer la fonctionnalité.
- 4 Connectez-vous à votre compte Samsung.

Utiliser l'empreinte digitale pour se connecter à des comptes

Si vous enregistrez vos empreintes dans Samsung Pass, vous pouvez les utiliser pour vous connecter sur des pages Web prenant en charge l'enregistrement d'identifiant et de mot de passe. Pour en savoir plus, consultez la rubrique [Samsung Pass](#).



Cette fonctionnalité n'est disponible que pour les pages Web auxquelles vous avez accès par le biais de l'application **Internet**.

Utiliser vos empreintes avec Samsung Pay

Vous pouvez utiliser vos empreintes avec Samsung Pay afin de faire des paiements rapides de façon sécuritaire. Pour en savoir plus, consultez la rubrique [Samsung Pay](#).



La disponibilité de Samsung Pay dépend de votre zone géographique et de votre fournisseur de services.

Déverrouiller l'écran avec une empreinte

Vous pouvez déverrouiller l'écran avec une empreinte au lieu d'utiliser un modèle, un NIP ou un mot de passe.

- 1 Depuis l'écran Paramètres, touchez **Écran verr. et sécurité** → **Lecteur d'empreintes**.
- 2 Déverrouillez l'écran au moyen du type de déverrouillage prédéfini.
- 3 Touchez le bouton **Déverr. par empreinte** pour activer la fonctionnalité.
- 4 Sur l'écran verrouillé, placez votre doigt sur le lecteur d'empreintes digitales pour scanner votre empreinte.

Reconnaissance des iris

La fonctionnalité Reconnaissance des iris utilise le caractère distinct de vos iris, et la forme et le patron uniques qu'ils présentent, pour renforcer la sécurité de votre appareil. Les données sur vos iris peuvent servir à différentes fins d'authentification. Après l'enregistrement de vos iris, vous pouvez configurer l'appareil afin d'utiliser vos iris avec les fonctions ci-après :

- Déverrouillage d'écran
- Connexion Web
- Vérifier votre compte Samsung
- Dossier sécurisé
- Samsung Pay



- La disponibilité de cette fonctionnalité dépend de votre zone géographique et de votre fournisseur de services.
- Si vous utilisez votre iris comme type de verrouillage de l'écran, votre iris ne peut être utilisé pour déverrouiller l'écran lorsque vous redémarrez l'appareil. Pour utiliser l'appareil, vous devez déverrouiller l'écran au moyen du modèle, NIP ou mot de passe que vous avez défini au moment d'enregistrer les iris. Veillez à ne pas oublier votre modèle, NIP ou mot de passe.
- Si vos iris ne sont pas reconnus, déverrouillez l'appareil au moyen du modèle, NIP ou mot de passe que vous avez défini au moment d'enregistrer vos iris. Si vous oubliez votre code de déverrouillage, vous ne serez plus en mesure d'utiliser l'appareil à moins de le réinitialiser. Samsung ne peut être tenu responsable de toute perte de données ou pour tout causé par des codes de déverrouillage oubliés.



Précautions pour l'utilisation de la reconnaissance des iris

Avant d'utiliser la caméra de reconnaissance de l'iris et le voyant DEL, assurez-vous de prendre les précautions suivantes.

- Afin de protéger vos yeux, gardez l'écran à au moins 20 cm de votre visage lors de la reconnaissance de l'iris.
- N'apposez pas d'écran protecteur non homologué (film de protection de la confidentialité, protection en verre trempé, etc.) sur votre appareil. Le voyant DEL de reconnaissance des iris peut ne pas s'éteindre même lorsque vous en êtes très près.
- N'utilisez pas la reconnaissance des iris avec des enfants. Cela pourrait endommager leur vue.

- Toute personne qui éprouve des épisodes d'étourdissement, des crises, des pertes de connaissance, des voiles noirs ou tout autre symptôme apparenté à l'épilepsie, ou toute personne ayant un historique familial avec de tels symptômes ou conditions, devrait consulter un médecin avant d'utiliser la reconnaissance des iris.
- Ce scanneur pour iris n'est pas conçu pour un usage médical. Les données biométriques collectées et stockées localement par le scanneur d'iris n'ont aucune fin diagnostique, thérapeutique ou préventive.

D'autres options sécuritaires sont disponibles dans votre appareil. Veuillez suivre le mode d'emploi pour cette fonctionnalité.

Conseils pour une meilleure reconnaissance des iris

Le téléphone peut ne pas reconnaître vos iris si :

- Quelque chose empêche l'appareil d'avoir une bonne vue de vos iris (par exemple des verres, de l'éblouissement, des paupières tombantes, une chirurgie récente ou des conditions médicales).
- Quelque chose s'interpose entre l'appareil ou le voyant DEL (par exemple, un protecteur d'écran, de la saleté, des dommages à l'appareil).
- L'éclairage est très différent de celui qui existait lors de l'enregistrement de vos iris (par exemple, un espace trop lumineux).
- Le téléphone est trop incliné, ou bouge.

Tenez votre appareil à environ 25-35 cm de votre visage avec l'écran face à vous.

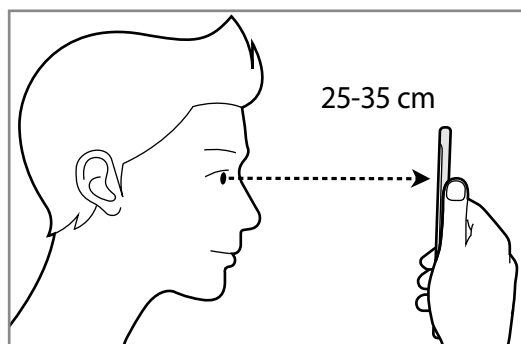

Enregistrer les iris



L'appareil peut enregistrer les données des iris d'une seule personne. Vous ne pouvez enregistrer plus d'une paire d'iris.

- 1 Depuis l'écran Paramètres, touchez **Écran verr. et sécurité** → **Lecteur d'iris**.
- 2 Déverrouillez l'écran au moyen du type de déverrouillage prédéfini.
Si vous n'avez pas défini un type de verrouillage de l'écran, créez-en un.
- 3 Lisez les instructions à l'écran et touchez **CONTINUER**.
Pour enregistrer un seul iris, touchez **Enregistrer un iris**.
- 4 Tenez votre appareil avec l'écran face à vous et regardez l'écran.

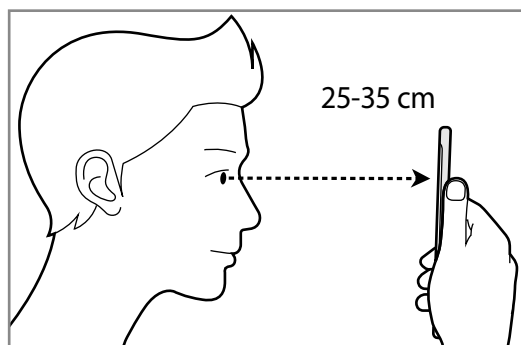

- 5 Positionnez vos yeux dans les cercles qui apparaissent à l'écran et ouvrez grands vos yeux.
La caméra de reconnaissance des iris scanner vos iris.

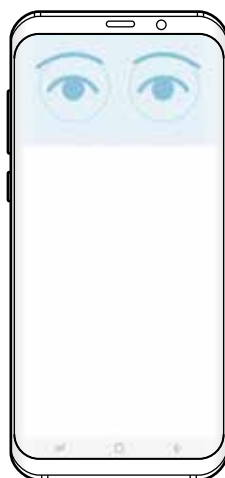

- 6 Lorsqu'une fenêtre contextuelle de verrouillage par iris apparaît, touchez **ACTIVER** pour utiliser vos iris pour déverrouiller l'écran.

Un mouvement de glisse dans n'importe quelle direction sur l'écran verrouillé fera apparaître l'écran de reconnaissance. Regardez l'écran pour scanner vos iris.

Supprimer les iris enregistrés

Vous pouvez supprimer les iris enregistrés.

- 1 Depuis l'écran Paramètres, touchez **Écran verr. et sécurité** → **Lecteur d'iris**.
- 2 Déverrouillez l'écran au moyen du type de déverrouillage prédéfini.
- 3 Touchez **Supprimer les données d'iris**.

Une fois les iris enregistrés effacés, toutes les fonctionnalités reliées seront aussi désactivées.

Vérifier le mot de passe du compte Samsung

Utilisez vos iris pour vérifier le mot de passe de votre compte Samsung. Vous pouvez recourir à vos iris au lieu de saisir votre mot de passe, par exemple, lorsque vous achetez du contenu sur **Galaxy Apps**.

- 1 Depuis l'écran Paramètres, touchez **Écran verr. et sécurité** → **Lecteur d'iris**.
- 2 Déverrouillez l'écran au moyen du type de déverrouillage prédéfini.
- 3 Touchez le bouton **Compte Samsung** pour activer la fonctionnalité.
- 4 Connectez-vous à votre compte Samsung.

Utiliser les iris pour se connecter à des comptes

Si vous enregistrez vos iris dans Samsung Pass, vous pouvez les utiliser pour vous connecter sur des pages Web prenant en charge l'enregistrement d'identifiant et de mot de passe. Pour en savoir plus, consultez la rubrique [Samsung Pass](#).



Cette fonctionnalité n'est offerte que pour les pages Web auxquelles vous accédez par l'application **Internet**.

Utiliser vos iris avec Samsung Pay

Vous pouvez utiliser vos iris avec Samsung Pay afin de faire des paiements rapides de façon sécuritaire. Pour en savoir plus, consultez la rubrique [Samsung Pay](#).



La disponibilité de Samsung Pay dépend de votre zone géographique et de votre fournisseur de services.

Déverrouiller l'écran avec vos iris

Vous pouvez déverrouiller l'écran avec vos iris au lieu d'utiliser un modèle, un NIP ou un mot de passe.

- 1 Depuis l'écran Paramètres, touchez **Écran verr. et sécurité** → **Lecteur d'iris**.
- 2 Déverrouillez l'écran au moyen du type de déverrouillage prédéfini.
- 3 Touchez le bouton **Déverrouillage par iris** pour activer la fonctionnalité.
- 4 Dans l'écran verrouillé, glissez un doigt dans n'importe quelle direction et positionnez vos yeux dans les cercles à l'écran pour scanner vos yeux.

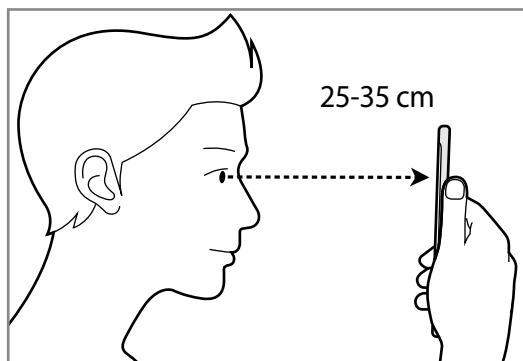

Pour déverrouiller l'écran à l'aide de la reconnaissance des iris, mais sans avoir à glisser un doigt sur l'écran verrouillé, touchez le bouton **Déverr. par iris à allum. écran** pour activer la fonctionnalité.

Samsung Pass

Utilisez cette fonctionnalité pour vérifier votre identité de façon sécuritaire lorsque vous accédez à des services d'application ou des sites Web au moyen de vos données biométriques, plutôt qu'avec votre identifiant ou mot de passe.



- L'utilisation de cette fonctionnalité requiert la connexion de votre appareil à un réseau Wifi ou mobile.
- Vous devez enregistrer votre compte Samsung et vous y connecter pour utiliser cette fonctionnalité. Pour en savoir plus, consultez la rubrique [Compte Samsung](#).
- La fonctionnalité de connexion au site Web n'est offerte que pour les sites Web auxquels vous souhaitez accéder depuis l'application **Internet**. Il est possible que certains sites Web ne prennent pas en charge cette fonctionnalité.

Enregistrer Samsung Pass

Avant d'utiliser Samsung Pass, vous devez enregistrer vos données biométriques sur Samsung Pass.

- 1 Depuis l'écran Paramètres, touchez **Écran verr. et sécurité** → **Samsung Pass**.
- 2 Lisez les instructions à l'écran et touchez **CONNEXION**.
- 3 Saisissez vos identifiant et mot de passe de votre compte Samsung et touchez **CONNEXION**.
- 4 Lisez et acceptez les conditions d'utilisation, puis touchez **SUIVANT**.
- 5 Touchez **EMPREINTES** ou **IRIS** et enregistrez vos empreintes et vos iris.
Pour en savoir plus, consultez les rubriques [Reconnaissance des empreintes](#) ou [Reconnaissance des iris](#).
- 6 Scannez votre empreinte ou vos iris pour compléter l'enregistrement de Samsung Pass.

Utiliser Samsung Pass pour vous connecter à des sites Web



Vous pouvez utiliser Samsung Pass pour vous connecter facilement à des sites Web prenant en charge la sauvegarde d'identifiant et de mot de passe.

- 1 Ouvrez le site Web auquel vous souhaitez vous connecter.
- 2 Saisissez votre nom d'utilisateur et votre mot de passe, puis touchez le bouton de connexion du site Web.
- 3 Touchez **Se connecter en utilisant les données biométriques via Samsung Pass** et touchez **MÉMORISER**.

Vous pouvez maintenant utiliser vos données biométriques enregistrées sur Samsung Pass lorsque vous vous connectez au site Web.

Gérer l'information de connexion

Affichez la liste des sites Web pour lesquels vous avez défini l'utilisation de Samsung Pass et gérez l'information de connexion.

- 1 Depuis l'écran Paramètres, touchez **Écran verr. et sécurité** → **Samsung Pass**.
- 2 Déverrouillez l'écran au moyen du type de déverrouillage prédéfini.
- 3 Touchez **Informations de connexion Web**.
- 4 Sélectionnez un site Web dans la liste.
- 5 Touchez  → **Modifier** et modifiez votre identifiant, votre mot de passe et le nom du site Web.
Pour supprimer le site Web, touchez  → **Supprimer**.

Utiliser Samsung Pass avec des applis

Lorsque vous utilisez des applications prenant en charge Samsung Pass, vous pouvez facilement vous y connecter.

Pour voir la liste des applications prenant en charge Samsung Pass, depuis l'écran des paramètres, touchez **Écran verr. et sécurité** → **Samsung Pass** → **Applications prises en charge**. S'il n'y a aucune application prenant en charge Samsung Pass, l'option **Applications prises en charge** n'apparaîtra pas.



- La disponibilité des applications dépend de votre zone géographique et de votre fournisseur de services.
- Samsung ne peut être tenu responsable en cas de perte de données ou d'inconvénients résultant d'une connexion à une application au moyen de Samsung Pass.

Supprimer vos données Samsung Pass

Vous pouvez supprimer vos données biométriques, les informations de connexions aux sites Web et les données d'application enregistrées sur Samsung Pass avec l'option **Supprimer données**. Les conditions d'utilisation demeurent les mêmes et votre compte Samsung est toujours actif.

- 1 Depuis l'écran Paramètres, touchez **Écran verr. et sécurité** → **Samsung Pass**.
- 2 Déverrouillez l'écran au moyen du type de déverrouillage prédéfini.
- 3 Touchez **Supprimer données**.
- 4 Saisissez le mot de passe de votre compte Samsung.
Vos données Samsung Pass seront supprimées.

Dossier sécurisé

Dossier sécurisé protège votre contenu privé et vos applications, comme vos photos et vos notes, d'un accès non désiré par d'autres personnes. Vous pouvez garder votre contenu privé et vos applications en sécurité même lorsque l'appareil est déverrouillé.



 Dossier sécurisé est un emplacement séparé et sécurisé. Les données dans Dossier sécurisé ne peuvent être transférées à d'autres appareils par le biais de méthodes de partage non approuvées, telles qu'USB ou Wifi Direct. Toute tentative de personnaliser le système d'opération ou de modifier le logiciel fera en sorte que Dossier sécurisé sera automatiquement verrouillé et inaccessible. Avant de sauvegarder des données dans Dossier sécurisé, assurez-vous d'avoir fait une copie de secours des données dans un autre emplacement.

Configurer Dossier sécurisé

- 1 Lancez l'application **Dossier sécurisé**.
Vous pouvez aussi lancer l'application **Paramètres**, et toucher **Écran verr. et sécurité** → **Dossier sécurisé**.
- 2 Touchez **DÉMARRER**.
- 3 Touchez **CONNEXION** et connectez-vous à votre compte Samsung.

4 Sélectionnez un type de verrouillage pour Dossier sécurisé et suivez les instructions qui s'affichent à l'écran pour compléter la configuration.

Pour changer le nom ou la couleur d'icône de Dossier sécurisé, touchez **Dossier sécurisé** →  → **Personnaliser l'icône**.



- Avant de lancer l'application **Dossier sécurisé**, vous devez déverrouiller l'application au moyen du type de déverrouillage prédéfini.
- Si vous oubliez le code de déverrouillage Dossier sécurisé, vous pouvez le réinitialiser à l'aide de votre compte Samsung. Touchez le bouton qui apparaît lorsqu'un code de déverrouillage erroné est saisi et entrez le mot de passe de votre compte Samsung.

Configurer le verrouillage automatique de Dossier sécurisé

Configurez l'appareil pour qu'il verrouille automatiquement l'application Dossier sécurisé lorsqu'elle n'est pas utilisée.

1 Lancez l'application **Dossier sécurisé** et touchez  → **Paramètres** → **Verrouillage auto. Dossier sécurisé**.

2 Sélectionnez un type de verrouillage.



Pour verrouiller manuellement votre dossier sécurisé, touchez **Verrouiller**.

Déplacer du contenu vers Dossier sécurisé

Déplacez des contenus tels que des photos et des contacts vers Dossier sécurisé. Voici un exemple du déplacement d'une image du stockage par défaut vers Dossier sécurisé.

1 Lancez l'application **Dossier sécurisé** et touchez **Ajouter des fichiers**.

2 Touchez **Images**, cochez les images à déplacer, puis touchez **OK**.

3 Touchez **Déplacer**.

Les éléments sélectionnés seront effacés de leur dossier d'origine et déplacés vers **Dossier sécurisé**. Pour copier les éléments, touchez **COPIER**.



La procédure pour déplacer le contenu peut varier selon le type de contenu.

Déplacer du contenu depuis Dossier sécurisé

Déplacez du contenu depuis Dossier sécurisé vers les applications correspondantes de stockage par défaut. Voici un exemple du déplacement d'une image depuis Dossier sécurisé vers le stockage par défaut.

- 1 Lancez l'application **Dossier sécurisé**.
- 2 Sélectionnez une image.
- 3 Touchez **⋮** → **Déplacer de Dossier sécurisé**.
Les éléments sélectionnés seront déplacés vers le stockage par défaut de l'application **Galerie**.

Ajouter des applications

Ajoutez une application à utiliser dans Dossier sécurisé.

- 1 Lancez l'application **Dossier sécurisé** et touchez **Ajouter applications**.
- 2 Cochez les applications installées dans l'appareil et touchez **AJOUTER**.
Pour installer des applications depuis **Play Store** ou **Galaxy Apps**, touchez **TÉLÉCH. DEPUIS PLAY STORE** ou **TÉLÉCH. DEPUIS GALAXY APPS**.

Retirer des applications de Dossier sécurisé

Touchez **Modifier applications**, cochez les applications et touchez **Désinstaller**.

Ajouter des comptes

Ajoutez vos comptes Samsung et Google ou autres comptes, pour les synchroniser avec les applications de Dossier sécurisé.

- 1 Lancez l'application **Dossier sécurisé** et touchez **⋮** → **Paramètres** → **Comptes** → **Ajouter un compte**.
- 2 Sélectionnez un service de compte.
- 3 Suivez les instructions qui s'affichent à l'écran pour procéder à la configuration du compte.

Masquer Dossier sécurisé

Vous pouvez masquer le raccourci Dossier sécurisé depuis la liste des applications.

Lancez l'application **Dossier sécurisé** et touchez  → **Paramètres** et touchez le bouton **Affichage Dossier sécurisé** pour désactiver la fonctionnalité.

Vous pouvez aussi tirer la barre d'état vers le bas pour ouvrir le panneau de notifications. Puis, tirez le panneau de notifications vers le bas et touchez **Dossier sécurisé** pour désactiver la fonctionnalité.

Sauvegarder et restaurer Dossier Sécurisé

Sauvegardez le contenu et les applications de Dossier sécurisé dans Samsung Cloud avec votre compte Samsung afin de les restaurer ultérieurement.

Sauvegarder les données

- 1 Lancez l'application **Dossier sécurisé** et touchez  → **Paramètres** → **Sauvegarder et restaurer**.
- 2 Touchez **Ajouter un compte** et enregistrez et connectez-vous à votre compte Samsung.
- 3 Touchez **Sauvegarder données Dossier sécurisé**.
- 4 Cochez les éléments que vous souhaitez sauvegarder et touchez **SAUVEGARDER**.
Les données seront sauvegardées dans Samsung Cloud.

Restaurer les données

- 1 Lancez l'application **Dossier sécurisé** et touchez  → **Paramètres** → **Sauvegarder et restaurer**.
- 2 Touchez **Restauration de la sauvegarde**.
- 3 Sélectionnez un appareil et les types de données à restaurer, puis touchez **RESTAURER MAINTENANT**.
Les données sauvegardées seront restaurées dans votre appareil.

Désinstaller Dossier sécurisé

Vous pouvez désinstaller Dossier sécurisé, y compris son contenu et les applications qui s'y trouvent.

Lancez l'application **Dossier sécurisé** et touchez  → **Paramètres** → **Désinstaller**.

Pour sauvegarder le contenu avant de désinstaller Dossier sécurisé, cochez **Déplacer les fichiers médias en dehors de Dossier sécurisé** et touchez **DÉSINSTALLER**. Pour accéder aux données sauvegardées de Dossier sécurisé, ouvrez le dossier **Samsung**, lancez l'application **Mes fichiers**, et touchez **Stockage interne** → **Dossier sécurisé**.



Les notes enregistrées dans **Samsung Notes** ne seront pas sauvegardées.

Nuage et comptes

Options

Synchronisez, sauvegardez ou restaurez vos données au moyen de Samsung Cloud ou réinitialisez votre appareil. Vous pouvez également enregistrer et gérer vos comptes, comme ceux de Samsung ou Google, et transférer les données entre divers appareils avec Smart Switch.

Depuis l'écran Paramètres, touchez **Nuage et comptes**.



Sauvegardez régulièrement vos données dans un emplacement sûr, comme Samsung Cloud ou un ordinateur, de sorte que vous puissiez les restaurer si les données sont corrompues ou perdues en raison d'une restauration involontaire aux données d'origine.

- **Samsung Cloud** : Gérez le contenu que vous voulez stocker en toute sécurité dans Samsung Cloud. Vérifiez l'état de votre utilisation du stockage nuagique Samsung Cloud, et effectuez-y la synchronisation, la sauvegarde et la restauration de vos données. Pour en savoir plus, consultez la rubrique [Samsung Cloud](#).
- **Mon profil** : Gérez vos informations personnelles et les détails de votre compte Samsung.
- **Comptes** : Ajoutez vos comptes Samsung et Google, ou d'autres comptes, afin de les synchroniser.

- **Sauvegarde et restauration** : Conservez vos informations personnelles, données d'applications et paramètres en toute sécurité sur votre appareil. Vous pouvez effectuer une sauvegarde de vos informations importantes et y accéder ultérieurement. Pour sauvegarder ou restaurer des données, vous devez vous connecter à votre compte Google ou Samsung. Pour en savoir plus, consultez la rubrique [Sauvegarde et restauration](#).
- **Smart Switch** : Lancez Smart Switch et transférez des données depuis votre ancien appareil. Pour en savoir plus, consultez la rubrique [Smart Switch](#).

Sauvegarde et restauration

Conservez vos informations personnelles, données d'applications et paramètres en toute sécurité sur votre appareil. Vous pouvez effectuer une sauvegarde de vos informations importantes et y accéder ultérieurement. Pour sauvegarder ou restaurer des données, vous devez vous connecter à votre compte Google ou Samsung.

Utiliser un compte Samsung

Depuis l'écran Paramètres, touchez **Nuage et comptes** → **Sauvegarde et restauration** → **Paramètres de sauvegarde** pour le compte Samsung, cochez les éléments à sauvegarder, et touchez **SAUVEGARDER MAINTENANT**.

Les données seront sauvegardées dans Samsung Cloud. Pour en savoir plus, consultez la rubrique [Samsung Cloud](#).

Pour activer la sauvegarde automatique des données de l'appareil, touchez le bouton **SAUVEGARDE AUTOMATIQUE** pour activer la fonctionnalité.

Pour restaurer les données avec le compte Samsung, touchez **Restaurer**. Sélectionnez un appareil et les types de données à restaurer, puis touchez **RESTAURER MAINTENANT**. Les données sélectionnées seront restaurées sur votre appareil.

Utiliser un compte Google

Depuis l'écran Paramètres, touchez **Nuage et comptes** → **Sauvegarde et restauration** et touchez le bouton **Sauvegarder mes données** du compte Google pour activer la fonctionnalité. Touchez **Compte à sauvegarder** et sélectionnez un compte de sauvegarde.

Pour restaurer les données à l'aide d'un compte Google, touchez le bouton **Restauration automatique** pour activer la fonctionnalité. Lors de la réinstallation d'applications, les paramètres et données sauvegardés seront restaurés.

Google

Configurez les paramètres de certaines fonctionnalités proposées par Google.

Depuis l'écran Paramètres, touchez **Google**.

Accessibilité

Configurez divers paramètres pour améliorer l'accessibilité de l'appareil. Pour en savoir plus, consultez la rubrique [Accessibilité](#).

Depuis l'écran Paramètres, touchez **Accessibilité**.

Gestion globale

Personnalisez les paramètres de l'appareil et effectuez la mise à jour du logiciel.

Depuis l'écran Paramètres, touchez **Gestion globale**.

- **Langue et saisie** : pour sélectionner les langues et les paramètres de saisie de l'appareil, comme le type de clavier et de saisie vocale. La disponibilité de certaines options dépend de la langue sélectionnée. Pour en savoir plus, consultez la rubrique [Ajouter des langues](#).
- **Date et heure** : pour accéder aux paramètres suivants et les modifier afin de contrôler l'affichage de l'heure et de la date.



Si la pile est entièrement déchargée ou si vous la retirez de l'appareil, l'heure et la date sont alors réinitialisées.

- **Nous contacter** : pour poser une question ou consulter la foire aux questions. Pour en savoir plus, consultez la rubrique [Samsung Members](#).
- **Rapport de diagnostic** : pour envoyer automatiquement des informations de diagnostic et d'utilisation de l'appareil à Samsung.
- **Informations commerciales** : pour recevoir les messages publicitaires de Samsung, comme les promotions, les avantages aux membres, et les bulletins d'information.
- **Réinitialisation** : pour réinitialiser les paramètres et restaurer les valeurs par défaut de l'appareil. Vous pouvez réinitialiser toutes les paramètres de l'appareil et les paramètres réseau. Vous pouvez aussi définir le redémarrage de l'appareil à une heure prédéfinie afin d'en optimiser la performance.

Ajouter des langues

Vous pouvez ajouter des langues pour l'interface de l'appareil.

1 Depuis l'écran Paramètres, touchez **Gestion globale** → **Langue et saisie** → **Langue** → **Ajout d'une langue**.

Pour afficher toutes les langues que vous pouvez ajouter, touchez  → **Toutes les langues**. Les langues sélectionnées s'ajoutent à la liste de langues.

2 Sélectionnez une langue à ajouter.

3 Pour définir la langue sélectionnée comme la langue par défaut, touchez **DÉFINIR PAR DÉF.**. Pour conserver la langue actuelle, touchez **GARDER L'ACTUELLE**.

La langue sélectionnée sera ajoutée à la liste des langues. Si vous avez changé la langue par défaut, la langue sélectionnée apparaît au haut de la liste.

Pour changer la langue par défaut dans la liste des langues, tirez  à côté de la langue et déplacez vers le haut de la liste. Ensuite, touchez **APPLIQUER**, si la langue par défaut était Français. Si une application ne prend pas en charge une langue, la prochaine langue prise en charge dans la liste sera utilisée.

Mise à jour logicielle

Mettez à jour le logiciel de l'appareil au moyen du service de connexion sans fil (FOTA). Vous pouvez programmer les mises à jour logicielles.

Depuis l'écran Paramètres, touchez **Mise à jour logicielle**.



Des mises à jour logicielles d'urgence seront installées automatiquement sans votre consentement, si la sécurité de votre appareil est compromise en raison de nouvelles menaces.

- **Téléchargement manuel des MÀJ** : pour vérifier la disponibilité de mises à jour et les installer manuellement.
- **Téléchargement auto. des MÀJ** : pour configurer l'appareil afin qu'il télécharge automatiquement les mises à jour lorsqu'il est connecté à un réseau Wifi.
- **MAJ logicielles programmées** : pour configurer l'appareil afin qu'il installe les mises à jour téléchargées à une heure prédéfinie.

Information de mises à jour relatives à la sécurité

Des mises à jour de sécurité sont offertes afin de renforcer la sécurité de votre appareil et de protéger vos informations personnelles. Pour connaître les mises à jour de sécurité pour votre modèle, rendez-vous à security.samsungmobile.com.



Le site Web prend en charge certaines langues seulement.

À propos du téléphone

Accédez aux informations relatives à l'appareil.

Depuis l'écran Paramètres, touchez **À propos du téléphone**.

- **Mon numéro de téléphone** : pour afficher votre numéro de téléphone.
- **État** : pour afficher diverses informations sur l'appareil, comme l'état de la carte SIM, l'adresse MAC Wifi et le numéro de série.
- **Mentions légales** : pour afficher les mentions légales relatives à l'appareil, comme les informations de sécurité et de licence libre.
- **Nom d'appareil** : pour afficher et changer le nom de l'appareil qui apparaît sur l'écran d'autres appareils connectés par Bluetooth, Wifi Direct et autres méthodes.
- **Numéro du modèle** : pour afficher le numéro de modèle de l'appareil.
- **Informations sur le logiciel** : pour afficher les informations logicielles de l'appareil, comme la version du système d'exploitation et du microprogramme.
- **Informations sur la pile** : pour afficher les informations relatives à l'état et au niveau de charge de la pile.

Annexe

Accessibilité

À propos des menus **Accessibilité**

Améliorez l'accessibilité grâce à des fonctions qui simplifient l'utilisation de l'appareil pour les personnes ayant certaines capacités réduites comme une mauvaise vue, des troubles auditifs ou une dextérité réduite.

Lancez l'application **Paramètres** et touchez **Accessibilité**.

Assistant vocal (Voice assistant)

Activer ou désactiver l'assistant vocal

Lorsque vous activez l'assistant vocal, l'appareil démarre la fonction d'assistant vocal. Lorsque vous touchez une fois la fonctionnalité, l'appareil lit le texte à haute voix. Touchez deux fois pour activer la fonctionnalité.

Lancez l'application **Paramètres** et touchez **Accessibilité** → **Vue** → **Voice Assistant**, puis touchez le bouton pour activer la fonctionnalité. L'appareil lance la synthèse vocale.

Pour désactiver l'assistant vocal, touchez le bouton, puis appuyez rapidement à deux reprises n'importe où sur l'écran.

Lorsque vous activez l'assistant vocal pour la première fois, le didacticiel démarre après l'activation. Vous pouvez ensuite le consulter en touchant **Aide assistant vocal**.



Lorsque vous utilisez l'assistant vocal, certaines fonctions ne sont pas disponibles.

Commander l'écran à l'aide de gestes des doigts

Avec l'assistant vocal, vous pouvez contrôler l'écran d'un simple geste des doigts.

Gestes avec un doigt

- Toucher : pour lire à voix haute l'élément se trouvant sous votre doigt. Pour parcourir l'écran, placez un doigt sur l'écran, puis déplacez-le.
- Toucher deux fois : pour ouvrir l'élément sélectionné. Lorsque les noms des éléments sélectionnés sont énoncés, relâchez le doigt dès que vous entendez le nom de l'élément souhaité. Appuyez ensuite à deux reprises rapprochées sur l'écran.
- Toucher deux fois et toucher longuement l'écran : pour déplacer un élément ou accéder à une option disponible.
- Balayer vers la gauche : pour revenir à l'élément précédent.
- Balayer vers la droite : pour passer à l'élément suivant.
- Balayer vers le haut ou le bas : pour modifier les paramètres du plus récent menu contextuel.
- Balayer vers la gauche puis vers la droite d'un seul mouvement : pour faire défiler l'écran vers le haut.
- Balayer vers la droite puis la gauche d'un seul mouvement : pour faire défiler l'écran vers le bas.
- Balayer vers le haut puis le bas d'un seul mouvement : pour passer au premier élément de l'écran.
- Balayer vers le bas puis le haut d'un seul mouvement : pour passer au dernier élément de l'écran.

Gestes avec deux doigts

- Toucher deux fois : pour démarrer, interrompre ou reprendre la lecture.
- Toucher trois fois : pour vérifier l'heure actuelle, l'autonomie restante de la pile et le mode. Pour modifier les éléments énoncés à voix haute, lancez l'application **Paramètres** et touchez **Accessibilité** → **Vue** → **Voice Assistant** → **RÉGLAGES** → **Informations barre d'état**.
- Toucher quatre fois : pour activer ou désactiver le retour vocal.
- Balayer vers la gauche : pour passer à la page suivante.
- Balayer vers la droite : pour revenir à la page précédente.
- Balayer vers le haut : pour faire défiler la liste vers le bas.
- Balayer vers le bas : pour faire défiler la liste vers le haut.
- Balayer vers le haut ou le bas dans l'écran d'accueil : pour ouvrir la liste des applications.
- Balayer vers le haut ou le bas dans la liste des applications : pour revenir à l'écran d'accueil.

- Balayer dans n'importe quelle direction sur l'écran de verrouillage : pour déverrouiller l'écran.
- Balayer vers le bas depuis le haut de l'écran : pour ouvrir le panneau de notifications.

Gestes avec trois doigts

- Toucher : pour énoncer les éléments à voix haute à partir du haut.
- Toucher deux fois : pour énoncer à partir de l'élément suivant.
- Toucher trois fois : pour lire le dernier texte sélectionné et le copier dans le presse-papier.
- Balayer de la gauche vers la droite : pour ouvrir le menu contextuel et faire défiler les options.
- Balayer vers le haut ou le bas : pour changer la lecture du texte et sélectionner la granularité.
- Balayer vers le haut, puis le bas d'un seul mouvement : pour revenir à l'écran précédent
- Balayer vers le bas, puis vers le haut d'un seul mouvement : pour revenir à l'écran d'accueil.

Gestes avec quatre doigts

- Toucher : pour revenir à l'écran précédent.
- Toucher deux fois : pour revenir à l'écran d'accueil.
- Toucher trois fois : pour ouvrir la liste des applications.

Utiliser le menu contextuel

Lorsque vous utilisez l'assistant vocal, balayez l'écran vers la gauche ou la droite avec trois doigts. Le menu contextuel apparaît et l'appareil énonce les options. Balayez vers la gauche ou la droite avec trois doigts pour faire défiler les options. Lorsque vous entendez l'option de votre choix, balayez vers le haut ou le bas pour utiliser l'option ou ajuster ses paramètres. Par exemple, lorsque vous entendez **Volume**, vous pouvez ajuster le volume en balayant l'écran vers le haut ou le bas.

Ajouter des libellés aux images

Vous pouvez assigner des libellés aux images à l'écran. L'appareil énonce les libellés lorsque les éléments sont sélectionnés. Ajoutez des libellés aux images qui n'en ont pas en touchant deux fois avec trois doigts et en maintenant les doigts appuyés.

Pour afficher les libellés, lancez l'application **Paramètres** et touchez **Accessibilité** → **Vue** → **Voice Assistant** → **RÉGLAGES** → **Gérer intitulés personnalisés**.

Configurer les paramètres de l'assistant vocal

Configurez les paramètres de l'assistant vocal selon vos préférences.

Lancez l'application **Paramètres** et touchez **Accessibilité** → **Vue** → **Voice Assistant** → **RÉGLAGES**.

- **Volume de la voix** : pour régler le volume des informations orales.
- **Synthèse vocale** : pour changer les paramètres des fonctionnalités de la synthèse vocale utilisés lorsque l'assistant vocal est activé, comme les langues, la vitesse, et plus.
- **Modifications ton** : pour configurer l'appareil afin qu'il lise à haute voix le texte saisi à l'aide du clavier en altérant la tonalité.
- **Lecture à haute voix de la saisie** : pour configurer l'appareil afin qu'il lise à haute voix les éléments que vous touchez sur le clavier.
- **Parler quand écran éteint** : pour configurer l'appareil afin qu'il lise à haute voix les notifications lorsque l'écran est éteint.
- **Couper son avec capteur prox.** : pour configurer l'appareil afin qu'il mette les informations orales en pause quand vous placez la main sur le capteur en haut de l'appareil.
- **Secouer pour lecture continue** : pour configurer l'appareil afin qu'il énonce le texte affiché à l'écran lorsque vous secouez l'appareil. Vous pouvez sélectionner différentes options de vitesses de secousse.
- **Lire à haute voix l'ID de l'appelant** : pour configurer l'appareil afin qu'il énonce le nom de l'appelant lors d'un appel entrant.
- **Alphabet phonétique** : pour configurer l'appareil afin qu'un mot débutant par la lettre que vous touchez longuement sur le clavier soit prononcé à haute voix.
- **Astuces d'utilisation** : pour configurer l'appareil afin que des conseils d'utilisation soit lus à haute voix lorsque vous sélectionnez un élément par glissement.
- **Retour vibration** : pour configurer l'appareil afin qu'il vibre lorsque vous effectuez une commande à l'écran, comme la sélection d'éléments.
- **Retour sonore** : pour configurer l'appareil afin qu'il émette un son lorsque vous effectuez une commande à l'écran, comme la sélection d'éléments.
- **En savoir plus sur l'audio vocal** : pour configurer l'appareil afin qu'il baisse le volume du média lorsqu'il lit un élément à haute voix.
- **Volume de retour sonore** : pour régler le volume du son émis lorsque vous touchez l'écran pour y effectuer une commande. Cette fonction est disponible lorsque l'option **Retour sonore** est sélectionnée.

- **Grand curseur** : pour épaissir le bord du curseur carré qui apparaît lorsque vous touchez des éléments.
- **Couleur du curseur** : pour sélectionner la couleur du curseur carré qui apparaît lorsque vous touchez des éléments.
- **Menu rapide** : pour afficher les options de menu contextuel lorsque vous glissez trois doigts vers la gauche ou la droite.
- **Gérer intitulés personnalisés** : pour gérer les libellés que vous avez ajoutés.
- **Informations barre d'état** : pour sélectionner les éléments à lire à haute voix lorsque vous touchez l'écran trois fois avec deux doigts.
- **Options de développement** : pour configurer les options de développement d'applications.

Utiliser l'appareil avec l'écran éteint

Pour des questions de discrétion, vous pouvez régler l'appareil pour qu'il fonctionne normalement avec l'écran désactivé. L'écran ne s'allume pas lorsque vous pressez les touches ou touchez l'écran. Les fonctions actuellement activées ne sont pas désactivées lorsque l'écran s'éteint.

Lancez l'application **Paramètres** et touchez **Accessibilité** → **Vue**, puis touchez le bouton **Écran atténué** pour activer la fonctionnalité. Vous pouvez activer ou désactiver cette fonction en touchant à deux reprises le bouton Allumer/Éteindre.

Saisir du texte à l'aide du clavier

Pour afficher le clavier, touchez le champ de saisie de texte, puis touchez rapidement l'écran à deux reprises.

Pour activer la fonction de saisie rapide, depuis la liste des applications, lancez l'application **Paramètres** et touchez **Accessibilité** → **Vue**, puis touchez le bouton **Saisie clavier rapide** pour activer la fonctionnalité.

Lorsque vous appuyez du doigt sur le clavier, l'appareil lit à haute voix les touches de caractères sous votre doigt. Lorsque vous entendez le caractère que vous recherchez, relâchez le doigt de l'écran pour le sélectionner. Le caractère est saisi et l'appareil lit le texte à haute voix.

Si la fonction **Saisie clavier rapide** n'est pas activée, relâchez le doigt du caractère que vous souhaitez, puis touchez rapidement l'écran à deux reprises.

Saisir des caractères supplémentaires

Touchez longuement une touche du clavier pour saisir les autres caractères disponibles pour cette touche. Une fenêtre contextuelle indiquant les caractères disponibles s'affiche au-dessus de la touche. Pour sélectionner un caractère, glissez un doigt sur la fenêtre contextuelle jusqu'à ce que vous entendiez nommer le caractère souhaité, puis relâchez le doigt.

Lire des mots de passe à haute voix

Configurez l'appareil afin qu'il lise le mot de passe à haute voix lors de sa saisie si l'assistant vocal est activé.

Lancez l'application **Paramètres** et touchez **Accessibilité** → **Vue**, puis touchez le bouton **Énoncer les mots de passe** pour activer la fonctionnalité.

Vue

Ajouter des mémos vocaux sur l'étiquette vocale

Vous pouvez utiliser des étiquettes vocales pour distinguer des objets de forme similaire en leur apposant des étiquettes différentes. Vous pouvez enregistrer et affecter un mémo vocal à une étiquette vocale compatible NFC. Le mémo vocal est lu lorsque vous placez votre appareil à proximité de l'étiquette.



Activez la fonction NFC avant d'utiliser cette fonctionnalité.

- 1 Lancez l'application **Paramètres** et touchez **Accessibilité** → **Vue** → **Étiquette vocale**.
Le dictaphone démarre.
- 2 Pour commencer l'enregistrement, touchez . Parlez dans le microphone.
- 3 Lorsque vous avez terminé l'enregistrement, touchez **OK** pour l'arrêter.
- 4 Tenez l'arrière de l'appareil au-dessus de l'étiquette vocale.
Les informations de l'enregistrement vocal sont écrites dans l'étiquette vocale.

Modifier le zoom de l'écran et la police

Modifiez le réglage de zoom de l'écran ou la taille et le type de police.

Lancez l'application **Paramètres** et touchez **Accessibilité** → **Vue** → **Zoom écran et police**.

Utiliser des polices à contraste élevé

Ajustez la couleur et le contour des polices pour augmenter le contraste entre le texte et l'arrière-plan.

Lancez l'application **Paramètres** et touchez **Accessibilité** → **Vue** et touchez le bouton **Polices à contraste élevé** pour activer la fonctionnalité.

Utiliser le clavier à contraste élevé

Augmentez la taille du clavier Samsung et modifiez la couleur des touches pour augmenter le contraste entre le texte et l'arrière-plan.

Lancez l'application **Paramètres** et touchez **Accessibilité** → **Vue** et touchez le bouton **Clavier à contraste élevé** pour activer la fonctionnalité.

Afficher les formes de bouton

Appliquez un cadre autour des icônes afin de les faire ressortir.

Lancez l'application **Paramètres** et touchez **Accessibilité** → **Vue** et touchez le bouton **Afficher formes de bouton** pour activer la fonctionnalité.

Utiliser une loupe

Activez une loupe pour effectuer un zoom avant sur l'écran et voir le contenu en plus grand.

Lancez l'application **Paramètres** et touchez **Accessibilité** → **Vue**, puis touchez le bouton **Fenêtre Loupe** pour activer la fonctionnalité. La Loupe apparaît à l'écran.

Tirez l'onglet au bas de la loupe pour la déplacer à l'endroit où vous souhaitez effectuer un zoom avant sur l'écran.

Grossir l'écran

Grossissez l'écran et effectuez un zoom avant sur une zone spécifique.

Lancez l'application **Paramètres** et touchez **Accessibilité** → **Vue**, puis touchez le bouton **Gestes d'agrandissement** pour activer la fonctionnalité.

- Effectuer un zoom avant et arrière : touchez rapidement l'écran à trois reprises pour effectuer un zoom avant sur une zone spécifique. Touchez rapidement l'écran à trois reprises pour revenir en mode d'affichage normal.
- Parcourir l'écran en le faisant défiler : glissez au moins deux doigts pour faire défiler l'écran grossi.
- Régler le niveau de zoom : rapprochez deux ou plusieurs doigts sur l'écran grossi ou écartez-les.

Vous pouvez également grossir temporairement l'écran en le touchant rapidement à trois reprises et en maintenant la pression. Tout en pressant l'écran, glissez un doigt pour parcourir l'écran. Relâchez le doigt pour revenir en mode d'affichage normal.



- Il n'est pas possible d'agrandir les claviers à l'écran.
- Lorsque cette fonction est activée, les performances de certaines applications, comme **Téléphone** et **Calculatrice**, peuvent en être affectées.

Agrandir la souris ou le pointeur du pavé tactile

Agrandissez le pointeur lorsque vous utilisez une souris ou un pavé tactile externe.

Lancez l'application **Paramètres** et touchez **Accessibilité** → **Vue**, puis touchez le bouton **Grand pointeur de souris/pavé tactile** pour activer la fonctionnalité.

Convertir l'écran en mode Nuance de gris

Affichez les couleurs à l'écran en nuances de gris.

Lancez l'application **Paramètres** et touchez **Accessibilité** → **Vue**, puis touchez le bouton **Échelle de gris** pour activer la fonctionnalité.

Inverser les couleurs d'affichage

Améliorez la visibilité de l'écran et aidez les utilisateurs à déchiffrer plus facilement le texte à l'écran.

Lancez l'application **Paramètres** et touchez **Accessibilité** → **Vue**, puis touchez le bouton **Couleurs négatives** pour activer la fonctionnalité.

Réglage des couleurs

Régalez l'affichage des couleurs à l'écran si vous avez des difficultés à distinguer les couleurs. L'appareil remplace les couleurs par des couleurs plus faciles à reconnaître.

Lancez l'application **Paramètres** et touchez **Accessibilité** → **Vue** → **Réglage des couleurs**, puis touchez le bouton pour activer la fonctionnalité. Suivez les instructions qui s'affichent à l'écran pour procéder aux réglages des couleurs.

Ouïe

Détecteurs de son

Configurez l'appareil afin qu'il vibre si quelqu'un sonne à la porte ou si un bébé pleure.



Lorsque vous utilisez un système de reconnaissance de la voix, les détecteurs de son ne fonctionneront pas

Détecteur pleurs bébé

Lancez l'application **Paramètres** et touchez **Accessibilité** → **Ouïe** → **Détecteurs de son**, puis touchez le bouton **Détecteur pleurs bébé** pour activer la fonctionnalité. L'appareil vibre dès qu'il détecte un son et l'alerte est enregistrée dans un journal d'alertes.

Détecteur de sonnettes

1 Lancez l'application **Paramètres** et touchez **Accessibilité** → **Ouïe** → **Détecteurs de son**, puis touchez le bouton **Détecteur de sonnettes** pour activer la fonctionnalité.

2 Touchez ● pour enregistrer la sonnette de votre porte.
L'appareil détecte et enregistre la sonnette.

3 Touchez ● et actionnez votre sonnette pour vérifier qu'elle a bien été enregistrée. Une fois, la sonnette détectée par l'appareil, touchez **OK**.

Pour changer de sonnette, touchez **Modifier le son de la sonnette**.

L'appareil vibre dès qu'il détecte un son et l'alerte est enregistrée dans un journal d'alertes.

Configurer une notification par flash

Configurez l'appareil pour que le flash ou l'écran clignote lorsqu'une sonnerie d'alarme est émise ou lorsque vous recevez des notifications, comme des appels entrants ou des nouveaux messages.

Lancez l'application **Paramètres** et touchez **Accessibilité** → **Ouïe**, puis touchez le bouton **Notification par flash** pour activer la fonctionnalité.

Désactiver tous les sons

Configurez l'appareil pour qu'il coupe tous les sons, comme les sons multimédias et la voix du correspondant en cours d'appel.

Lancez l'application **Paramètres** et touchez **Accessibilité** → **Ouïe**, puis touchez le bouton **Désactiver tous les sons** pour activer la fonctionnalité.

Paramètres des sous-titres

Lancez l'application **Paramètres** et touchez **Accessibilité** → **Ouïe** → **Sous-titres Samsung** ou **Sous-titres Google**, puis touchez le bouton pour activer la fonctionnalité.

Choisissez une option pour configurer les paramètres des sous-titres.

Régler la balance audio

Configurez l'appareil pour pouvoir régler la balance audio lorsque vous utilisez un écouteur.

- 1 Connectez un écouteur à l'appareil et portez-le.
- 2 Lancez l'application **Paramètres** et touchez **Accessibilité** → **Ouïe**.
- 3 Faites glisser la barre de réglage vers la gauche ou vers la droite sous **Balance audio gauc./dr** pour régler la balance audio.

Audio mono

La sortie mono combine le son stéréo en un seul signal qui est joué dans tous les écouteurs. Utilisez ce mode en cas de troubles auditifs ou si une oreillette unique est plus pratique.

Lancez l'application **Paramètres** et touchez **Accessibilité** → **Ouïe**, puis touchez le bouton **Audio mono** pour activer la fonctionnalité.

Dextérité et interaction

Commutateur universel

Vous pouvez contrôler l'écran tactile en raccordant une commande externe, en touchant l'écran ou en utilisant des mouvements de la tête et des expressions du visage.

Lancez l'application **Paramètres** et touchez **Accessibilité** → **Dextérité et interaction** → **Commutateur universel**, puis touchez le bouton pour activer la fonctionnalité. Si aucune commande n'est enregistrée sur l'appareil, touchez **AJOUTER UN COMMUTATEUR** et configurez les commandes permettant de contrôler l'appareil.



Pour activer la fonction de commande universelle, au moins une commande doit être enregistrée sur l'appareil.

Pour configurer les commandes permettant de contrôler l'appareil, touchez **RÉGLAGES** → **Commutateurs**.

Pour désactiver cette fonction, pressez trois fois le bouton Allumer/Éteindre et le bouton d'augmentation du volume simultanément.

Menu assistant

Afficher l'icône de raccourci auxiliaire

Configurez l'appareil afin qu'il affiche l'icône du raccourci d'assistance pour accéder à des applications, fonctions et paramètres. Vous pouvez facilement contrôler l'appareil en touchant l'icône pour accéder aux menus d'assistance.

- 1 Lancez l'application **Paramètres** et touchez **Accessibilité** → **Dextérité et interaction** → **Menu assistant**.
- 2 Touchez le bouton pour activer la fonctionnalité.
L'icône de raccourci auxiliaire apparaît en bas à droite de l'écran.
Pour régler le niveau de transparence de l'icône du raccourci de l'assistant, tirez la barre d'ajustement sous **Opacité**.

Accéder aux menus auxiliaires







L'icône de raccourci auxiliaire apparaît sous forme d'icône flottante, ce qui vous permet d'accéder facilement aux menus auxiliaires depuis n'importe quel écran.

Lorsque vous touchez l'icône de raccourci auxiliaire, l'icône s'agrandit légèrement et les menus auxiliaires apparaissent sur l'icône. Touchez la flèche de gauche ou de droite pour accéder à d'autres panneaux ou balayez l'écran vers la gauche ou la droite pour sélectionner d'autres menus.

Utiliser le curseur

Depuis le menu auxiliaire, touchez **Curseur**. Vous pouvez commander l'écran à l'aide de petits mouvements du doigt sur la zone tactile. Glissez un doigt sur la zone tactile afin de déplacer le curseur. Vous pouvez également toucher l'écran afin de sélectionner les éléments situés sous le curseur.

Vous pouvez utiliser les options suivantes :

-  /  : pour faire défiler l'écran vers la gauche ou la droite.
-  /  : pour faire défiler l'écran vers le haut ou le bas.
-  : pour grossir la zone où est placé le curseur.
-  : pour déplacer la zone tactile vers un autre emplacement.
-  : pour fermer la zone tactile.

Pour modifier les paramètres de la zone tactile et du curseur, lancez l'application **Paramètres** et touchez **Accessibilité** → **Dextérité et interaction** → **Menu assistant**. Ensuite, personnalisez les paramètres sous **CONTRÔLE DE L'ÉCRAN ET DU CURSEUR**.

Utiliser les menus auxiliaires avancés

Configurez l'appareil pour qu'il affiche des menus auxiliaires avancés pour les applications sélectionnées.

Lancez l'application **Paramètres** et touchez **Accessibilité** → **Dextérité et interaction** → **Menu assistant** → **Assistant plus**, touchez le bouton pour activer la fonction, puis sélectionnez des applications.

Activer l'écran en mode simplifié

Activez l'écran en agitant la main au-dessus du capteur tout en haut de l'appareil. Vous pouvez allumer l'écran sans toucher aucune touche. Lorsque vous utilisez cette fonction, placez l'appareil sur une surface plane avec l'écran orienté vers le haut ou tenez-le fermement pour l'empêcher de bouger.

Lancez l'application **Paramètres** et touchez **Accessibilité** → **Dextérité et interaction**, puis touchez le bouton **Allumage écran simplifié** pour activer la fonctionnalité.

Durée de l'appui prolongé

Définissez le délai de reconnaissance lorsque vous touchez longuement l'écran.

Lancez l'application **Paramètres** et touchez **Accessibilité** → **Dextérité et interaction** → **Durée de l'appui prolongé**, puis sélectionnez une option.

Clic automatique après arrêt du pointeur

Activez la sélection automatique d'un élément lorsque vous placez le pointeur de la souris au-dessus de cet élément.

Lancez l'application **Paramètres** et touchez **Accessibilité** → **Dextérité et interaction**, et touchez le bouton **Clic auto. après arrêt du pointeur** pour activer la fonctionnalité.

Contrôle des interactions

Activez le mode Contrôle des interactions pour limiter les réactions de l'appareil aux saisies lorsque vous utilisez des applications.

- 1 Lancez l'application **Paramètres** et touchez **Accessibilité** → **Dextérité et interaction** → **Contrôle des interactions**.
- 2 Touchez le bouton pour activer la fonctionnalité.
- 3 Pressez simultanément les boutons Allumer/Éteindre et d'augmentation du volume tout en utilisant une application.
- 4 Réglez la taille du cadre ou tracez une ligne autour d'une zone que vous souhaitez limiter.
- 5 Touchez **OK**.

L'appareil affiche la zone limitée. La zone limitée ne réagit pas si vous appuyez dessus et que les touches physiques de l'appareil sont désactivées. Cependant, vous pouvez activer les fonctions du bouton Allumer, des boutons de volume ainsi que des touches du clavier en mode contrôle des interactions.

Pour désactiver le mode contrôle des interactions, pressez simultanément les boutons Allumer/Éteindre et d'augmentation du volume.

Pour verrouiller l'écran après la désactivation du mode Contrôle des interactions, lancez l'application **Paramètres** et touchez **Accessibilité** → **Dextérité et interaction** → **Contrôle des interactions**, et touchez le bouton **Util. verr. écran si écran éteint** pour activer la fonctionnalité.

Configurer la fonctionnalité Synthèse vocale

Modifiez les paramètres de synthèse vocale utilisés lorsque l'Assistant vocal est activé, par exemple la langue, la vitesse, et plus encore.

Lancez l'application **Paramètres** et touchez **Accessibilité** → **Synthèse vocale**, et utilisez les fonctions suivantes :

- **MOTEUR DE SYNTHÈSE VOCALE FAVORI** : pour sélectionner un moteur de synthèse vocale.
- **Vitesse d'élocution** : pour ajuster la vitesse d'élocution de la synthèse vocale.
- **Ton** : pour ajuster la tonalité de la synthèse vocale.
- **Réinitialiser vitesse éloc.** : pour réinitialiser la vitesse d'élocution.
- **Réinitialisation du ton** : pour réinitialiser la tonalité.
- **Écouter un exemple** : pour écouter un extrait des paramètres de synthèse vocale définis.
- **État de la langue par défaut** : pour afficher le statut de la langue utilisée pour la fonctionnalité de synthèse vocale.

Verrouillage avec modèle

Créez un schéma composé d'une succession de directions pour déverrouiller l'écran.

- 1 Lancez l'application **Paramètres** et touchez **Accessibilité** → **Verrouillage avec modèle**, puis touchez le bouton pour activer la fonctionnalité.
- 2 Glissez un doigt vers le haut, le bas, la gauche ou la droite plus de six à huit fois, puis touchez **CONTINUER**.
- 3 Dessinez à nouveau la succession de directions afin de la confirmer, puis touchez **CONFIRMER**.

Accès direct

Accédez rapidement au menu **Accessibilité**.

Lancez l'application **Paramètres** et touchez **Accessibilité** → **Accès direct**, et touchez le bouton pour activer la fonctionnalité. Puis, sélectionnez le menu d'accessibilité désiré lorsque vous pressez simultanément le bouton Allumer/Éteindre et d'augmentation du volume.

Vous pouvez accéder aux menus d'accessibilité suivants :

- Accessibilité
- Assistant vocal
- Commutateur universel
- Fenêtre loupe
- Couleurs négatives
- Échelle de gris
- Réglage des couleurs
- Contrôle des interactions

Rappel de notification

Configurez l'appareil afin qu'il vous prévienne s'il existe des notifications que vous n'avez pas encore vérifiées.

Lancez l'application **Paramètres** et touchez **Accessibilité** → **Rappel de notification**, puis touchez le bouton pour activer la fonctionnalité.

Pour configurer l'appareil pour qu'il vibre s'il existe des notifications que vous n'avez pas encore vérifiées, touchez le bouton **Vibreur** pour l'activer.

Pour définir un intervalle entre les alertes, touchez **Fréquence de rappel**.

Pour configurer des applications afin qu'elles vous avertissent des notifications, choisissez-les sous **AFFICHAGE DES NOTIFICATIONS DE**.

Répondre ou mettre fin à des appels

Modifiez la manière de prendre un appel ou de raccrocher.

Lancez l'application **Paramètres** et touchez **Accessibilité** → **Répondre et mettre fin aux appels**. Sélectionnez la méthode souhaitée.

Utiliser le mode à appui unique

En cas d'alarme ou d'appel entrant, touchez la touche pour arrêter l'alarme ou prendre l'appel au lieu de faire glisser la touche.

Lancez l'application **Paramètres** et touchez **Accessibilité**, puis touchez le bouton **Mode pression unique** pour activer la fonctionnalité.

Gérer les paramètres d'accessibilité

Enregistrer les paramètres d'accessibilité dans un fichier

Exportez les paramètres d'accessibilité en cours dans un fichier.

Lancez l'application **Paramètres** et touchez **Accessibilité** → **Gérer l'accessibilité** → **Importer/exporter** → **Exporter vers Mes fichiers**.

Importer un fichier de paramètres d'accessibilité

Importez un fichier de paramètres d'accessibilité et mettez à jour les paramètres actuels.

Lancez l'application **Paramètres** et touchez **Accessibilité** → **Gérer l'accessibilité** → **Importation/exportation** → **Importer depuis Mes fichiers**. Sélectionnez un fichier d'importation, puis touchez **OK**. Les paramètres d'accessibilité sont mis à jour conformément au fichier importé.

Partager des fichiers de paramètres d'accessibilité

Partagez des fichiers de paramètres d'accessibilité avec d'autres personnes par courriel ou via les fonctions Wifi Direct, Bluetooth, etc.

Lancez l'application **Paramètres** et touchez **Accessibilité** → **Gérer l'accessibilité** → **Partager via**. Sélectionnez ensuite des fichiers d'accessibilité, puis touchez **OK**. Sélectionnez un mode de partage, puis suivez les instructions à l'écran pour partager les fichiers.

Dépannage

Avant de contacter un centre de services après-ventes Samsung, veuillez essayer de mettre en œuvre les solutions suivantes. Il est possible que certaines situations ne s'appliquent pas à votre appareil.

Lorsque vous allumez ou utilisez votre appareil, un message vous invite à effectuer l'une des manipulations suivantes :

- **Mot de passe** : lorsque la fonction de verrouillage est activée, vous devez saisir le mot de passe que vous avez défini pour l'appareil.
- **NIP** : lorsque vous utilisez l'appareil pour la première fois ou lorsque vous avez activé le verrouillage de votre appareil par NIP, vous devez saisir le NIP fourni avec la carte SIM ou USIM. Vous pouvez désactiver cette fonction à l'aide du menu de verrouillage de la carte SIM.
- **Code PUK** : si vous saisissez un NIP incorrect à plusieurs reprises, la carte SIM ou USIM est bloquée. Vous devez alors saisir le code PUK fourni par votre fournisseur de services.
- **NIP2** : lorsque vous accédez à un menu nécessitant le NIP2, vous devez saisir le NIP2 fourni avec la carte SIM ou USIM. Pour en savoir plus, contactez votre fournisseur de services.

Votre appareil affiche des messages d'erreur de réseau et de service

- Lorsque vous vous trouvez dans une zone de mauvaise réception, vous risquez de perdre la connexion au réseau. Déplacez-vous et réessayez. Lorsque vous vous déplacez, plusieurs messages d'erreur peuvent apparaître.
- Certaines options ne sont pas accessibles sans abonnement. Pour en savoir plus, contactez votre fournisseur de services.

Votre appareil ne s'allume pas

Lorsque la pile est entièrement déchargée, il n'est pas possible d'allumer l'appareil. Procédez au chargement complet de la pile avant d'allumer l'appareil.

Mauvaise réaction ou lenteur de l'écran tactile

- Si vous fixez sur l'écran tactile un cache de protection ou tout autre accessoire en option, il est possible que l'écran ne fonctionne pas correctement.
- Si vous portez des gants, si vos mains ne sont pas parfaitement propres, ou si vous touchez l'écran avec un objet pointu ou vos ongles, l'écran tactile risque de présenter des dysfonctionnements.
- L'humidité ou le contact avec l'eau peut provoquer des dysfonctionnements de l'écran tactile.
- Redémarrez votre appareil afin de mettre fin à d'éventuelles déficiences logicielles temporaires.
- Assurez-vous que vous disposez bien de la version logicielle mise à jour de votre appareil.
- Si l'écran tactile est endommagé ou rayé, contactez un centre de services après-ventes Samsung.

Votre appareil se bloque ou est sujet à des erreurs fatales

Essayez ces solutions. Si le problème persiste, contactez un centre de services après-ventes Samsung.

Redémarrer l'appareil

Si votre appareil ne répond plus ou se bloque, vous devrez éventuellement fermer les applications, ou éteindre l'appareil et le rallumer.

Forcer le redémarrage

Si votre appareil se bloque et ne répond plus, pressez simultanément le bouton Allumer/Éteindre et le bouton de baisse du volume pendant plus de 7 secondes afin de le redémarrer.

Réinitialiser l'appareil

Si vous ne parvenez pas à résoudre le problème à la suite de ces manipulations, procédez à la réinitialisation des paramètres par défaut.

Lancez l'application **Paramètres** et touchez **Gestion globale** → **Réinitialisation** → **Réinitialiser les paramètres par défaut** → **RÉINITIAL.** → **SUPPRIMER TOUT.** Avant de rétablir les paramètres par défaut de votre appareil, n'oubliez pas d'effectuer des copies de sauvegarde de toutes les données importantes qui y sont stockées.

Si vous aviez enregistré un compte Google sur votre appareil, vous devez vous connecter au même compte après la réinitialisation de l'appareil.

Impossible de passer des appels

- Assurez-vous d'être connecté au réseau cellulaire approprié.
- Vérifiez que vous n'avez pas activé la fonction de restriction d'appel pour le numéro de téléphone que vous composez.
- Vérifiez que vous n'avez pas activé la fonction de restriction d'appel pour le numéro de téléphone de l'appel entrant.

Vos interlocuteurs ne vous entendent pas

- Vérifiez que le microphone intégré n'est pas recouvert.
- Vérifiez que le microphone est placé suffisamment près de votre bouche.
- Si vous utilisez des écouteurs, vérifiez qu'il est correctement branché.

Vous percevez un écho lors des appels

Réglez le volume en pressant le bouton de volume ou déplacez-vous.

Déconnexions fréquentes du réseau cellulaire ou d'Internet, ou mauvaise qualité audio

- Assurez-vous que rien n'entrave l'antenne intégrée à l'appareil.
- Lorsque vous vous trouvez dans une zone de mauvaise réception, vous risquez de perdre la connexion au réseau. Vos problèmes de connectivité peuvent être dus à une panne au niveau de votre fournisseur de services. Déplacez-vous et réessayez.
- Si vous utilisez votre appareil tout en vous déplaçant, il est possible que les services de réseau sans fil soient désactivés en raison de problèmes sur le réseau de votre fournisseur de services.

L'icône de la pile est vide

Le niveau de charge de la pile est faible. Charger la pile.

La pile ne se charge pas correctement (pour les chargeurs homologués Samsung)

- Assurez-vous que le chargeur est correctement branché.
- Rendez-vous dans un centre de services après-ventes Samsung et faites remplacer la pile.

La pile se décharge de plus en plus rapidement

- Lorsque l'appareil ou la pile sont exposés à des températures extrêmes, la charge utile peut être réduite.
- La consommation de la pile augmente lorsque vous utilisez certaines fonctionnalités ou applications, comme le GPS, des jeux ou Internet.
- La pile est un consommable dont la charge utile diminue avec le temps.

Messages d'erreur à l'ouverture de l'appareil photo

L'utilisation de l'appareil photo requiert que l'appareil dispose de suffisamment de mémoire et que la pile soit suffisamment chargée. Si vous obtenez des messages d'erreur lors de l'ouverture de l'appareil photo, tentez les manipulations suivantes :

- Charger la pile.
- Libérez de la mémoire en transférant des fichiers sur un ordinateur ou en supprimant des éléments de l'appareil.
- Redémarrez l'appareil. Si les problèmes persistent avec l'appareil photo, contactez un centre de services après-ventes Samsung.

Qualité des photos inférieure par rapport à l'aperçu

- La qualité de vos photos peut varier selon l'environnement et les techniques photographiques utilisées.
- Si vous prenez des photos avec une luminosité insuffisante, de nuit ou en intérieur, l'image risque d'être floue.

Messages d'erreur à l'ouverture de fichiers multimédias

Si vous obtenez des messages d'erreur ou si vous ne parvenez pas à lire les fichiers multimédias lorsque vous les ouvrez sur votre appareil, tentez les manipulations suivantes :

- Libérez de la mémoire en transférant des fichiers sur un ordinateur ou en supprimant des éléments de l'appareil.
- Assurez-vous que le fichier audio n'est pas protégé par des droits DRM (Gestion des droits d'auteur). Si le fichier est protégé par des droits DRM, vous devez posséder une licence ou une clé pour pouvoir le lire.
- Assurez-vous que les formats de fichiers sont pris en charge par l'appareil. Si un format de fichier n'est pas pris en charge, tel que DivX ou AC3, installez une application le prenant en charge. Pour confirmer les formats de fichier compatibles avec votre appareil, connectez-vous à www.samsung.com.

- Votre appareil est compatible avec les photos et vidéos capturées avec ce même appareil. Les photos et vidéos capturées avec d'autres appareils peuvent ne pas s'afficher correctement.
- Votre appareil prend en charge les fichiers multimédias autorisés par votre fournisseur de services ainsi que les fournisseurs des autres services réseau. Il est possible que certains contenus circulant sur Internet, comme des sonneries, vidéos ou fonds d'écran, ne fonctionnent pas correctement.

Impossible de détecter un autre appareil Bluetooth

- Vérifiez que la fonction sans fil Bluetooth est activée sur votre appareil.
- Vérifiez que la fonction sans fil Bluetooth est également activée sur l'appareil auquel vous tentez de vous connecter.
- Vérifiez que les deux appareils Bluetooth se trouvent bien à l'intérieur du rayon d'action Bluetooth (10 m maximum).

Si les conseils ci-dessus ne résolvent pas le problème, contactez un centre de services après-ventes Samsung.

Problème de connexion avec un ordinateur

- Assurez-vous que le câble USB utilisé est compatible avec votre appareil.
- Vérifiez que le pilote nécessaire est bien installé sur votre ordinateur et qu'il est à jour.
- Si vous utilisez Windows XP, vérifiez que votre ordinateur est équipé de Windows XP Service Pack 3 ou de toute version ultérieure.

Votre appareil ne parvient pas à détecter votre position

À certains endroits, comme à l'intérieur d'un bâtiment, les signaux GPS peuvent être faibles. Si cela se produit, configurez votre appareil pour l'utilisation d'un réseau Wifi ou mobile afin de trouver votre position.

Les données stockées dans l'appareil ont été perdues

Effectuez toujours des copies des données importantes stockées sur votre appareil. Sinon, il vous sera impossible de récupérer vos données corrompues ou perdues. Samsung ne peut être tenu responsable de la perte des données stockées sur votre appareil.

Un petit espace est apparu sur le bord externe du boîtier de l'appareil

- Cet espace est une caractéristique de fabrication, et il est possible d'observer un jeu ou une vibration des pièces.
- Au fil du temps, la friction entre les pièces peut entraîner l'élargissement de cet espace.

L'espace mémoire de l'appareil est insuffisant

Supprimez les données superflues, comme le cache, au moyen de l'application Smart manager ou supprimez manuellement les applications ou les fichiers inutilisés afin de libérer de l'espace de stockage.

Le bouton Applications n'apparaît pas sur l'écran d'accueil

Il est possible d'ouvrir la liste des applications sans utiliser le bouton Applications, glissez un doigt vers le haut ou le bas sur l'écran d'accueil. Pour revenir à l'écran d'accueil, glissez un doigt vers le haut ou le bas dans la liste des applications. Pour afficher le bouton Applications au bas de l'écran d'accueil, lancez l'application **Paramètres** et touchez **Affichage** → **Écran d'accueil** → **Bouton Applications** → **Afficher bouton applis** → **APPLIQUER**.

Le bouton Accueil n'apparaît pas

La barre de navigation contenant le bouton Accueil peut disparaître lorsque vous utilisez certaines applications et fonctionnalités. Pour afficher la barre de navigation, glissez un doigt vers le haut depuis le bas de l'écran.

Bixby Voice ne répond pas

- Redémarrez votre appareil pour effacer les erreurs temporaires de logiciel.
- Assurez-vous que vous disposez bien de la version logicielle la plus récente.
- Redémarrez votre appareil. Si les problèmes persistent avec Bixby Voice, contactez un centre de services après-ventes Samsung.

La barre de réglage de la luminosité de l'écran n'apparaît pas sur le panneau de notifications

Ouvrez le panneau de notifications en tirant la barre d'état vers le bas, puis tirez le panneau de notifications vers le bas. Touchez  à côté de la barre de réglage de la luminosité et touchez le bouton **Afficher le contrôle en haut** pour activer la fonctionnalité.

Samsung Cloud ne fonctionne pas

- Assurez-vous que vous êtes connecté correctement à un réseau.
- Pendant la vérification du service Samsung Cloud, vous ne pouvez utiliser Samsung Cloud. Réessayez plus tard.

L'appareil ne reconnaît pas les iris sur l'écran verrouillé

- Veillez à ce qu'aucun obstacle ne gêne la caméra de reconnaissance des iris et le voyant DEL, et réessayez.
- Si les conditions d'éclairage sont différentes de celles qui prévalaient lors de l'enregistrement des iris, l'appareil peut ne pas reconnaître vos iris. Déplacez-vous vers un autre endroit et réessayez.
- Veillez à ce que l'appareil ne bouge pas et ne soit pas trop incliné.

Retirer la pile

- **Avant de retirer la pile, contactez un centre de services après-ventes autorisé.**
- Pour votre sécurité, vous **ne devez pas tenter de retirer** la pile. Si la pile n'est pas correctement retirée, cela peut causer des dommages à la pile et à l'appareil, provoquer des blessures et/ou un fonctionnement dangereux de l'appareil.
- Samsung décline toute responsabilité en cas de dommage (en responsabilité contractuelle ou délictuelle, y compris en cas de négligence) pouvant provenir du non-respect de ces avertissements et instructions, excepté en cas de décès ou de blessures corporelles causés par une négligence de la part de Samsung.

Renseignements sur la sécurité

Ce chapitre présente des renseignements sur la sécurité pour les appareils mobiles. Certaines rubriques peuvent ne pas s'appliquer à votre appareil. Afin d'éviter de vous blesser ou de blesser d'autres personnes ou d'endommager votre appareil, lisez les renseignements sur la sécurité avant de l'utiliser.



Avertissement : Tout manquement aux règles de sécurité peut causer des blessures ou la mort.

N'utilisez pas de câble USB ou de prise de courant endommagé ou de fiche desserrée

- Un branchement inadéquat peut donner lieu à des risques d'électrocution ou d'incendie.

Ne touchez pas un câble USB avec les mains humides ou ne le débranchez pas en le tirant par le câble

- Cela peut donner lieu à des risques d'électrocution.

Ne pliez pas ni n'endommagez le câble USB

- Cela peut donner lieu à des risques d'électrocution ou d'incendie.

N'utilisez pas l'appareil pendant son chargement ou ne le touchez pas les mains humides

- Cela peut donner lieu à des risques d'électrocution.

Ne court-circuitez pas le chargeur ou l'appareil

- Cela peut donner lieu à des risques d'électrocution ou d'incendie, ou causer un mauvais fonctionnement ou l'explosion de la pile.

N'utilisez pas votre appareil à l'extérieur durant un orage

- Cela peut donner lieu à des risques d'électrocution ou le mauvais fonctionnement de l'appareil.

N'utilisez que des chargeurs, accessoires homologués par le fabricant

- L'utilisation de chargeurs non homologués par Samsung peut réduire la durée utile de votre appareil et accroître le risque d'incendie, d'explosion, de fuite ou tout autre risque.
- N'utilisez que les chargeurs homologués par Samsung et conçus spécifiquement pour votre appareil. L'utilisation d'autres chargeurs pourrait causer des blessures ou endommager l'appareil.
- Samsung ne peut être tenu responsable de la sécurité de l'utilisateur, si ce dernier utilise des accessoires non homologués par Samsung.
- Évitez d'échapper ou de frapper le chargeur ou l'appareil.

Manipulez et jetez l'appareil et le chargeur de façon sécuritaire

- Ne jetez pas l'appareil au feu. Ne placez pas l'appareil sur ou dans un appareil chauffant, comme un four à microonde, une cuisinière ou un radiateur, car les piles pourraient exploser en raison de la surchauffe. Pour vous débarrasser de votre appareil de façon sécuritaire, consultez votre centre de services après-ventes Samsung.
- N'écrasez ou ne percez pas l'appareil.
- Évitez d'utiliser l'appareil dans les conditions de haute pression, car cela pourrait entraîner un court circuit interne ou une surchauffe.

Évitez d'endommager l'appareil et le chargeur

- Évitez de conserver l'appareil à des températures très froides ou très chaudes.
- Les températures extrêmes pourraient entraîner une déformation de l'appareil et réduire la capacité et la durée utile de la pile et de l'appareil.
- N'utilisez jamais un chargeur endommagé.

Ne rangez pas l'appareil sur ou dans un appareil chauffant, comme un four à microonde, une cuisinière ou un radiateur

- La pile pourrait fuir.
- L'appareil pourrait exploser ou prendre feu en raison de la surchauffe.

N'utilisez pas l'appareil dans les zones où l'atmosphère contient des produits chimiques ou des particules de poussière

- La poussière et les produits chimiques peuvent nuire au fonctionnement de l'appareil et donner lieu à des risques d'électrocution ou d'incendie.

Ne mordez pas l'appareil et ne le portez pas à votre bouche

- Dans un tel cas, vous pourriez endommager l'appareil ou causer une explosion.
- Les enfants et les animaux peuvent s'étouffer en avalant de petites pièces.
- Si des enfants utilisent l'appareil, assurez-vous qu'ils l'utilisent adéquatement.

N'insérez pas quelque partie de l'appareil que ce soit ni les accessoires fournis dans les yeux, les oreilles ou la bouche

- Cela pourrait causer une suffocation ou des blessures graves.

 **Attention : Tout manquement aux règles de sécurité peut causer des blessures ou en endommager les équipements.**

Éteignez l'appareil à proximité d'autres équipements électroniques

- La plupart des équipements électroniques utilisent un signal radioélectrique. Votre appareil pourrait causer des interférences avec ces types d'équipements.

N'utilisez pas votre appareil dans les hôpitaux, à proximité d'équipements médicaux, à bord d'un avion, car il pourrait nuire à la transmission des fréquences radio.

- Respectez une distance minimale de 15 cm entre votre appareil et un stimulateur cardiaque, afin de protéger le stimulateur contre les interférences possibles.
- Pour réduire les interférences possibles, utilisez votre appareil du côté opposé à celui de votre stimulateur cardiaque.
- Si vous utilisez personnellement des équipements médicaux, contactez le fabricant de votre équipement médical pour vous assurer qu'il est protégé contre les signaux radioélectriques.
- À bord d'un avion, l'utilisation d'appareils électroniques peut nuire au fonctionnement des instruments de navigation électroniques. Assurez-vous d'éteindre votre appareil avant le décollage et l'atterrissage. Après le décollage, demandez la permission aux membres de l'équipage avant d'utiliser votre appareil.
- Les appareils électroniques à bord de véhicule à moteur pourraient ne pas fonctionner correctement en raison du signal radioélectrique de votre appareil. Contactez le fabricant pour en savoir davantage.

Évitez d'exposer l'appareil à des émanations ou fumées intenses

- Dans un tel cas, l'extérieur de l'appareil pourrait être endommagé ou l'appareil pourrait ne pas fonctionner correctement.

Si vous utilisez une prothèse auditive, contactez le fabricant pour de l'information sur les interférences radio

- La radiofréquence émise par votre appareil peut causer des interférences avec certaines prothèses auditives. Avant d'utiliser votre appareil, contactez le fabricant pour savoir si votre prothèse auditive est protégée contre les signaux RF émis par votre appareil.

N'utilisez pas votre appareil près d'équipements émettant des fréquences radio, comme une chaîne stéréo ou les pylônes radio

- Les radiofréquences peuvent nuire au fonctionnement de votre appareil.
- Éteignez l'appareil dans les environnements potentiellement explosifs
- Éteignez l'appareil dans les environnements potentiellement explosifs, au lieu de retirer la pile.
- Respectez tous les écriteaux et les directives dans les environnements potentiellement explosifs.
- Éteignez l'appareil dans une station-service et dans des dépôts de carburant ou de produits chimiques.
- N'entreposez jamais de gaz ou de liquides inflammables et d'explosifs dans le compartiment qui contient l'appareil et les accessoires.

Si vous remarquez des odeurs ou des sons bizarres provenant de votre appareil ou de la pile, ou si vous voyez de la fumée ou du liquide s'échappant de l'appareil ou de la pile, éteignez immédiatement votre appareil et apportez-le à votre centre de services après-ventes Samsung.

- Si vous ne le faites pas, il peut y avoir risque d'incendie ou d'explosion.

Respectez les mesures de sécurité et le Code de la route concernant l'utilisation d'appareils mobiles dans une voiture en marche

- La première responsabilité de tout conducteur est de conduire son véhicule en toute sécurité. N'utilisez jamais votre appareil en conduisant, si cela est interdit par la loi. Pour votre sécurité et celle des autres, utilisez votre jugement et souvenez-vous des conseils suivants :
- Placez votre appareil à portée de la main. Assurez-vous que vous pouvez le prendre, sans quitter la route des yeux.
- N'utilisez pas votre appareil quand la circulation est dense ou si les conditions météorologiques (la pluie, le grésil, la neige, la glace) sont dangereuses.
- Ne prenez pas de notes ou n'essayez pas de lire un numéro de téléphone en conduisant. Pendant que vous parcourez la liste de tâches à faire ou la liste de vos contacts, vous ne portez plus attention à votre conduite.

Entretien et utilisation de votre appareil

Conservez l'appareil au sec

- L'humidité et tout liquide pourraient endommager les composants de l'appareil ou les circuits électroniques.
- Si l'appareil est humide, ne l'allumez pas. S'il est déjà allumé, éteignez-le et retirez la pile (si l'appareil ne s'éteint pas, laissez-le tel quel). Séchez l'appareil avec une serviette et apportez-le à votre centre de services après-ventes Samsung.
- Dans un tel cas, la couleur de l'étiquette change indiquant des dommages causés par l'eau à l'intérieur de votre appareil. Les dommages causés par l'eau pourraient annuler la garantie du fabricant.

Placez votre appareil sur une surface plane

- Si votre appareil tombe, il pourrait être endommagé.

L'appareil peut être utilisé dans des conditions de température ambiante de 0°C à 35°C. Vous pouvez laisser l'appareil à des températures ambiantes de -20°C à 50°C. L'utilisation ou l'entreposage de l'appareil à des températures inférieures ou supérieures aux plages de température recommandées peut endommager l'appareil ou réduire la durée de vie de la pile

- Ne laissez pas votre appareil dans un véhicule en été. Dans un tel cas, l'écran pourrait ne pas fonctionner correctement, votre appareil pourrait être endommagé ou la pile pourrait exploser.
- Ne laissez pas votre appareil exposé au soleil pour une longue période, comme sur le tableau de bord d'une voiture.

Ne rangez pas l'appareil près d'objets métalliques, comme de pièces de monnaie, des clés ou des bijoux

- Votre appareil pourrait être égratigné ou ne pas fonctionner correctement.

Ne rangez pas l'appareil à proximité d'un champ magnétique

- Votre appareil pourrait ne pas fonctionner correctement ou la pile pourrait se décharger à proximité d'un champ magnétique.
- Les cartes à bande magnétique, comme les cartes bancaires, les cartes d'appel, les livrets bancaires et les cartes d'embarquement, pourraient être endommagées à proximité de champs magnétiques.

Cessez l'utilisation de votre appareil ou des applications, si l'appareil surchauffe

- Le contact prolongé de votre peau à un appareil trop chaud peut causer des symptômes de brûlures superficielles, comme des zones et pigmentations rouges.

Faites attention lorsque vous utilisez un éclairage clignotant

- Lorsque vous utilisez votre appareil, laissez un peu de lumière dans la pièce et ne tenez pas l'écran trop près de vos yeux.
- Des convulsions ou des voiles noirs peuvent se produire lorsque vous êtes exposé pour une période prolongée à des jeux vidéo, par exemple. Arrêtez-vous si vous sentez la moindre gêne.
- Si un membre de votre famille a eu des convulsions ou des voiles noirs pendant l'utilisation d'un appareil similaire, consultez un médecin avant d'utiliser l'appareil.
- Si vous ressentez un inconfort, comme un spasme musculaire ou une désorientation, cessez immédiatement l'utilisation de l'appareil et consultez un médecin.
- Pour éviter une fatigue oculaire, prenez des pauses régulièrement pendant l'utilisation de l'appareil.

Réduisez le risque de blessures causées par les mouvements répétitifs

Si vous effectuez des mouvements répétitifs, comme la pression de touches ou l'écriture manuscrite de caractères sur un écran tactile, vous pouvez ressentir un certain inconfort au niveau des mains, du cou, des épaules et d'autres parties du corps. Lorsque vous utilisez votre appareil, tenez-le de façon détendue, pressez les touches légèrement, et prenez des pauses régulièrement. Si pendant ou après une telle utilisation, l'inconfort persiste, cessez immédiatement l'utilisation de l'appareil et consultez un médecin.

Protégez votre ouïe lorsque vous utilisez un casque

- Une exposition excessive aux sons à haut niveau peut nuire à votre audition.
- Une exposition aux sons à haut niveau pendant que vous marchez peut vous distraire et entraîner un accident.
- Diminuez toujours le volume avant de brancher vos écouteurs dans la prise audio et réglez le volume au niveau minimal pour entendre votre interlocuteur ou votre musique.
- Dans un environnement sec, de l'électricité statique peut se produire dans le casque. Évitez d'utiliser un casque dans un environnement sec ou de toucher un objet métallique qui émet de l'électricité statique avant de brancher votre casque à votre appareil.
- N'utilisez pas de casque lorsque vous conduisez ou vous déplacez en vélo. Cela peut détourner votre attention et causer un accident. Cela peut aussi être illégal dans certaines régions.

Utilisez votre appareil avec précaution lorsque vous marchez ou êtes en déplacement

- Soyez attentif à votre environnement afin d'éviter de vous blesser ou de blesser d'autres personnes.
- Assurez-vous que le câble du casque ne s'enroule pas autour de vos bras ou d'objets à proximité.

Ne portez pas votre appareil dans la poche arrière de votre pantalon ou à la taille

- Vous pourriez vous blesser ou endommager l'appareil, si vous tombez.

Ne peignez pas l'appareil ou n'y apposez pas d'autocollants

- Si vous peignez ou collez des autocollants sur l'appareil, les pièces mobiles pourraient être obstruées.
- Si vous êtes allergique à la peinture ou aux pièces métalliques du produit, vous pourriez éprouver des démangeaisons, de l'enflure de la peau ou avoir de l'exéma. Si c'est le cas, arrêtez d'utiliser le produit et consultez votre médecin.

N'utilisez pas l'appareil si l'écran est fissuré ou brisé

- Si l'écran de votre appareil est brisé, veuillez l'apporter au service après-vente Samsung pour le remplacer, car le verre ou la résine acrylique pourraient vous blesser.

Installez les appareils mobiles et l'équipement avec précaution

- Assurez-vous d'installer correctement les appareils mobiles et l'équipement dans votre voiture.
- Ne placez votre appareil et ses accessoires au-dessus ni à proximité du compartiment du coussin gonflable. Advenant le gonflement du coussin, vous pourriez subir de graves blessures, si l'équipement sans fil pour voiture est installé incorrectement.

Évitez de laisser tomber ou de frapper l'appareil

- Cela pourrait endommager votre appareil ou causer un mauvais fonctionnement.
- Si l'appareil est plié ou déformé, il pourrait être endommagé ou des composants pourraient ne pas fonctionner correctement.

Maximisez la durée utile de la pile et du chargeur

- Ne rechargez pas la pile pendant plus d'une semaine, car la surcharge pourrait en abrégier la durée utile.
- Si vous n'avez pas utilisé votre appareil depuis un moment, il est possible que la pile soit complètement vidée. Veuillez la recharger.
- Si vous n'utilisez pas le chargeur, débranchez-le de la prise de courant.
- Si vous laissez la pile vide trop longtemps, cela peut réduire sa durée utile et sa performance. La pile pourrait aussi mal fonctionner ou exploser, et même causer un incendie.
- Suivez les directives de ce guide pour prolonger la durée utile de l'appareil et de la pile. Les dommages et la mauvaise performance résultant d'un manquement aux avertissements et aux directives peuvent annuler la garantie du fabricant.
- Votre appareil peut se détériorer avec le temps. Certains composants et réparations sont couverts par la garantie dans la période de validité. Cependant, les dommages et la détérioration causés par des accessoires non homologués ne sont pas couverts.

Lors de l'utilisation de l'appareil :

- Ne touchez et ne couvrez pas la zone autour de l'antenne avec vos mains ou tout autre objet. Cela pourrait entraîner des problèmes de connectivité et vider la charge de la pile.

N'essayez pas de démonter, modifier ou réparer l'appareil

- Toute modification apportée à votre appareil pourrait annuler la garantie du fabricant. Veuillez apporter votre appareil à votre centre de services après-ventes Samsung.

Lorsque vous nettoyez votre appareil :

- Essuyez l'appareil ou le chargeur avec un linge doux.
- N'utilisez pas de produits chimiques ou de détergent. Cela pourrait causer une décoloration ou une corrosion de l'appareil ou donner lieu à des risques d'électrocution ou d'incendie.

N'utilisez pas votre appareil à d'autres fins que son utilisation prévue

- Cela pourrait nuire au fonctionnement de l'appareil.

Évitez de déranger autrui lorsque vous utilisez votre appareil dans les lieux publics

Seul un personnel de service qualifié peut réparer votre appareil

- Si une personne non qualifiée tente de réparer votre appareil, cela peut l'endommager et votre garantie sera annulée.

Manipulez les cartes mémoire et les câbles avec soin

- Lorsque vous insérez une carte ou branchez un câble dans votre appareil, assurez-vous que la carte et la fiche du câble sont insérées correctement.
- Ne retirez pas la carte pendant le transfert d'information ou l'accès à l'information, car cela pourrait entraîner la perte de données ou endommager la carte ou l'appareil.
- Protégez les cartes contre les chocs, l'électricité statique et le bruit électrique provenant d'autres appareils.
- Ne touchez pas les contacts métalliques ou les bornes de la pile avec vos doigts ou des objets métalliques. Si la pile est sale, essuyez-la avec un linge doux.
- Si vous insérez la carte ou la fiche du câble incorrectement, vous pouvez endommager la prise multifonction ou d'autres composants de l'appareil.

Protégez vos données personnelles et empêchez la mauvaise utilisation de vos renseignements personnels

- Assurez-vous de sauvegarder les données importantes. Samsung n'est pas responsable de la perte de données.
- Avant de vous départir de votre appareil, sauvegardez toutes vos données, puis réinitialisez l'appareil afin d'empêcher toute mauvaise utilisation de vos renseignements personnels.
- Lisez attentivement les messages d'autorisation avant de télécharger les applications. Faites particulièrement attention aux applications qui ont accès à de nombreuses fonctions ou à vos renseignements personnels.
- Vérifiez souvent vos comptes afin de contrer les utilisations non autorisées ou douteuses. Si vous observez des indices de mauvaise utilisation de vos données, contactez votre fournisseur de services pour supprimer ou changer l'information de votre compte.
- Advenant le vol ou la perte de votre appareil, changez les mots de passe de vos comptes afin de protéger vos renseignements personnels.
- Évitez d'utiliser des applications de sources inconnues et verrouillez votre appareil avec un modèle, un mot de passe ou un NIP.

Ne distribuez pas de matériel protégé par des droits d'auteur

- Ne distribuez pas de matériel protégé par des droits d'auteur que vous avez enregistré sans l'autorisation des propriétaires du contenu. En le faisant, vous contreviendriez aux lois sur les droits d'auteur. Le fabricant n'est pas responsable de toute question d'ordre juridique soulevée par l'utilisation illégale faite par l'utilisateur de matériel protégé par des droits d'auteur.

Logiciels malveillants et virus

Pour protéger votre appareil de logiciels malveillants et de virus, suivez ces conseils d'utilisation. Si vous ne suivez pas ces conseils, la corruption ou la perte de données pourrait ne pas être couverte par la garantie.

- Ne téléchargez pas d'applications inconnues.
- Ne visitez pas des sites Web non fiables.
- Supprimez les messages douteux ou les courriels provenant d'expéditeurs inconnus.
- Définissez un mot de passe et changez-le régulièrement.
- Désactivez les fonctions sans fil, comme Bluetooth, lorsque vous ne les utilisez pas.
- Si l'appareil ne fonctionne pas normalement, exécutez un programme antivirus pour vérifier la présence de virus.
- Exécutez un programme antivirus sur votre appareil avant de lancer une nouvelle application téléchargée et ses fichiers.
- Installez un programme antivirus sur votre ordinateur et exécutez-le régulièrement pour contrer la présence de virus.
- Ne modifiez pas les paramètres d'enregistrement ou du système d'exploitation de l'appareil.

Mise au rebut des composants

Ne jetez pas cet appareil ni ses accessoires électroniques (chargeur, casque d'écoute, câble USB) dans les ordures ménagères à la fin de leur durée utile.

Par mesure de prévention pour l'environnement et pour la santé humaine, veuillez séparer ces composants des autres types de déchets et les recycler conformément au principe de réutilisation des ressources matérielles.

Cet appareil est conforme à RoHS.

Mise au rebut des piles

La pile insérée dans cet appareil ne peut être remplacée par l'utilisateur. Pour plus d'information sur le remplacement de la pile, contactez votre fournisseur de services. N'essayez pas de retirer la pile ou de jeter l'appareil au feu. N'essayez pas de démonter, d'écraser ou de perforer l'appareil. Assurez-vous de jeter votre produit de façon appropriée. Dans certaines régions, il se peut qu'il soit interdit de jeter les piles dans les ordures ménagères ou commerciales.

Avis de non-responsabilité

Certains contenus et services offerts sur cet appareil appartiennent à des tiers et sont protégés par des droits d'auteur, un brevet, une marque de commerce et des lois sur la propriété intellectuelle. De tels contenus et services vous sont offerts exclusivement aux fins de votre usage personnel et non commercial. Vous ne pouvez utiliser aucun contenu ou service d'une manière qui n'a pas été autorisée par le propriétaire du contenu ou le fournisseur de services. Sans limiter ce qui précède, sauf autorisation expresse du propriétaire du contenu ou du fournisseur de services, vous ne pouvez, par quelque manière ou mode de communication que ce soit, modifier, copier, reproduire, mettre en ligne, publier, transmettre, traduire, vendre ou exploiter tout contenu ou service affichés sur cet appareil; ni en dériver quelques produits que ce soit.

« LE CONTENU ET LES SERVICES TIERS SONT FOURNIS « TELS QUELS ». SAMSUNG NE GARANTIT PAS LE CONTENU OU LES SERVICES OFFERTS, D'UNE FAÇON EXPRESSE OU IMPLICITE, À QUELQUE FIN QUE CE SOIT. SAMSUNG DÉCLINE EXPRESSÉMENT TOUTES GARANTIES IMPLICITES, Y COMPRIS, MAIS SANS LIMITATION, LES GARANTIES DE COMMERCIALISATION OU D'ADAPTATION DANS UN BUT SPÉCIFIQUE. SAMSUNG NE GARANTIT PAS L'EXACTITUDE, LA VALIDITÉ, L'ACTUALITÉ, LA LÉGALITÉ OU L'EXHAUSTIVITÉ DE TOUT CONTENU OU SERVICE OFFERT SUR CET APPAREIL, ET EN AUCUN CAS, Y COMPRIS LA NÉGLIGENCE, SAMSUNG NE PEUT ÊTRE TENUE RESPONSABLE, PAR DROIT CONTRACTUEL OU PRÉJUDICIEL, DES DOMMAGES DIRECTS, INDIRECTS, PARTICULIERS, SPÉCIAUX OU ACCIDENTELS, DES HONORAIRES D'AVOCATS, DES DÉPENSES, OU TOUT AUTRE DOMMAGE DÉCOULANT DE, OU EN RELATION AVEC, TOUTE INFORMATION CONTENUE DANS OU QUI RÉSULTENT DE L'UTILISATION DE TOUT CONTENU OU SERVICE PAR VOUS OU TOUTE AUTRE PERSONNE TIERCE, MÊME SI VOUS AVEZ ÉTÉ AVISÉ DE LA POSSIBILITÉ DE TELS DOMMAGES. »

Les services tiers peuvent être résiliés ou interrompus en tout temps, et Samsung ne donne aucune garantie sur la durée de disponibilité de tout contenu ou service. Le contenu et les services sont transmis par des tiers au moyen de réseaux et d'installations de transmission sur lesquels Samsung n'a aucun contrôle. Sans limiter la généralité de cet avis de non-responsabilité, Samsung décline expressément toute responsabilité pour toute interruption ou suspension de tout contenu ou service offert sur cet appareil. Samsung n'est pas

responsable du service à la clientèle lié au contenu et aux services. Toute question ou requête liées au contenu ou aux services doit être envoyée directement aux fournisseurs de contenu ou de services.

Précautions spéciales et avis d'Industrie Canada

Mises en garde

Toute modification apportée à votre appareil qui n'est pas expressément approuvée dans le présent document pourrait invalider la garantie de l'appareil et annuler votre droit de l'utiliser. N'utilisez que les piles, les antennes et les chargeurs approuvés. L'utilisation d'accessoires non autorisés pourrait être dangereuse et invalidera la garantie de l'appareil si lesdits accessoires ont causé des dommages ou une défectuosité à l'appareil.

Même si votre appareil est plutôt robuste, c'est un appareil électronique complexe qui peut se briser. Évitez de l'échapper, de la frapper, de la plier ou de vous assoir dessus.

Renseignements destinés à l'utilisateur

Cet appareil a subi des tests et répond aux critères d'un dispositif numérique de classe B. Ces critères sont établis afin d'assurer une protection suffisante contre les interférences nocives à l'intérieur d'une résidence. Cet appareil produit, utilise et peut émettre de l'énergie radioélectrique et peut occasionner des interférences nuisibles aux communications radio s'il n'est pas assemblé et utilisé selon les directives. Cependant, il n'y a aucune garantie qu'il ne se produira pas d'interférence dans une installation particulière. Si l'appareil nuit à la réception du signal radio ou de télévision, ce qui peut être vérifié en éteignant puis en rallumant l'appareil, on recommande à l'utilisateur de prendre les mesures correctives suivantes :

- Réorientez ou déplacez l'antenne réceptrice.
- Augmentez la distance séparant l'appareil et le récepteur.
- Branchez l'appareil à un circuit différent de celui où est branché le récepteur.

Consultez le marchand ou un technicien expérimenté en radio et télévision pour obtenir de l'aide.



Avertissement : L'écoute prolongée avec un casque d'écoute à très haut niveau de volume peut causer des dommages à l'ouïe.

Renseignements sur l'indice de débit d'absorption spécifique (DAS)

Votre appareil est en fait un émetteur-récepteur radio. Il a été conçu et fabriqué de façon à ne pas dépasser les normes d'exposition aux radiofréquences. Le DAS est une valeur qui correspond à la quantité relative d'énergie RF absorbée par la tête de l'utilisateur du dispositif sans fil.

L'indice DAS d'un appareil est obtenu par des tests, des mesures et des calculs complexes, il ne représente pas la quantité d'énergie RF émise par l'appareil. Tous les modèles d'appareil

mobile sont testés en laboratoire à leur indice maximal dans des conditions rigoureuses. Lorsque l'appareil fonctionne, l'indice DAS de l'appareil peut être légèrement plus faible que le niveau indiqué à Industrie Canada. Ce fait est lié à une variété de facteurs, comme la proximité de l'antenne d'une station, la conception de l'appareil et d'autres facteurs. Ce qu'il faut retenir, c'est que chaque appareil respecte des normes fédérales strictes. Les variations de l'indice DAS ne représentent pas des variations de la sécurité d'utilisation.

Tous les appareils doivent respecter la norme fédérale, qui comprend une marge de sécurité substantielle. Tel qu'indiqué plus haut, les variations de l'indice DAS entre les différents modèles d'appareil mobile ne représentent pas des variations de la sécurité d'utilisation. Les indices DAS égaux ou inférieurs à la norme fédérale de 1,6 W/kg sont considérés comme sécuritaires pour le public.

Cet appareil a été testé et satisfait aux directives d'expositions aux fréquences radio lorsqu'elle est utilisée avec un accessoire qui ne contient aucun métal et qui place l'appareil mobile à 1,5 cm du corps.

Renseignements pour le propriétaire

Les numéros de modèle, d'enregistrement et de série de l'appareil sont inscrits sur une plaque dans le logement de la pile. Inscrivez ces renseignements dans l'espace ci-dessous. Ils vous seront utiles si vous devez nous téléphoner au sujet de votre appareil.

Modèle :

Numéro de série :

Droits d'auteur

Copyright © 2017 Samsung Electronics

Ce mode d'emploi est protégé par les lois internationales sur les droits d'auteur.

Il est interdit de reproduire, distribuer, traduire ou transmettre sous quelque forme et par quelque moyen que ce soit, électronique ou mécanique, notamment par photocopie, enregistrement ou stockage dans un système de stockage et de recherche documentaire, tout ou partie de ce mode d'emploi, sans le consentement préalable écrit de Samsung Electronics.

Marques

- SAMSUNG et le logo SAMSUNG sont des marques déposées de Samsung Electronics.
- Bluetooth® est une marque déposée de Bluetooth SIG, Inc.
- Wifi®, Wifi Protected Setup^{MD}, Wifi Direct^{MD}, Wifi CERTIFIED^{MD} et le logo Wifi sont des marques déposées de Wifi Alliance.
- Toutes les autres marques et tous les autres droits d'auteur demeurent la propriété de leurs propriétaires respectifs.

Avis d'Industrie Canada

Cet appareil numérique de classe B est conforme à la norme NMB-003.

Le présent appareil est conforme aux CNR d'Industrie Canada applicables aux appareils radio exempts de licence. L'exploitation est autorisée aux deux conditions suivantes :

- (1) l'appareil ne doit pas produire de brouillage, et
- (2) l'utilisateur doit accepter tout brouillage radioélectrique subi par l'appareil, même si le brouillage est susceptible d'en compromettre le fonctionnement.