

The Samsung logo, consisting of the word "SAMSUNG" in white, uppercase letters inside a blue oval shape.

**SAMSUNG**

SM-G850W

# Mode d'emploi

# Table des matières

## À lire avant utilisation

### Démarrage

- 7 Contenu du coffret
- 8 Présentation de l'appareil
- 10 Utiliser la carte SIM ou USIM et la pile
- 15 Allumer et éteindre l'appareil
- 15 Verrouiller et déverrouiller l'écran

### Fonctions de base

- 16 Utiliser l'écran tactile
- 19 Disposition de l'écran d'accueil
- 24 Volets des raccourcis et de paramétrage rapide
- 27 Ouvrir des applications
- 27 Installer ou désinstaller des applications
- 29 Saisir du texte
- 31 Capture d'écran
- 32 Mes fichiers
- 34 Fonctions d'économie d'énergie
- 35 Afficher les informations d'aide

### Connectivité réseau

- 36 Données mobiles
- 36 Wifi
- 37 Point d'accès Wifi et modem
- 39 Internet

## Reconnaissance des mouvements et maniabilité

- 41 Mouvements et gestes
- 44 Survol
- 45 Fenêtres multiples
- 49 Boîte à outils
- 50 Augmenter la sensibilité de l'écran tactile

## Personnaliser votre appareil

- 51 Gérer l'écran d'accueil et la liste des applications
- 54 Définir un fond d'écran et des sonneries
- 55 Changer la méthode de déverrouillage de l'écran
- 56 Lecteur d'empreintes
- 59 Mode Privé
- 60 Mode simplifié
- 61 Transférer des données depuis votre ancien appareil
- 62 Configurer des comptes

## Téléphone

- 63 Passer des appels
- 65 Recevoir des appels
- 66 Options en cours d'appel

## Contacts

- 68 Ajouter des contacts
- 69 Gérer les contacts

## Messages et courriels

- 72 Messages
- 75 Courriel

## Appareil photo

- 78 Prises de vue de base
- 82 Modes de prise de vue
- 86 Paramètres de l'appareil photo

## Galerie

- 89 Afficher des photos ou lire des vidéos
- 91 Paramètres de la galerie

## Studio

- 92 Studio photo
- 93 Studio de collage
- 94 Cliché et plus
- 95 Studio de clip vidéo
- 96 Éditeur de vidéos

## Multimédia

- 97 Musique
- 100 Vidéo

## S Health

- 102 À propos de l'application S Health
- 103 Configurer un profil utilisateur
- 104 Écran principal S Health
- 106 Podomètre
- 108 Partenaire d'exercice
- 114 Fréquence cardiaque
- 115 Suivre votre consommation alimentaire
- 117 Gérer votre poids
- 119 Sommeil
- 119 Installer des applications S Health supplémentaires
- 120 Paramètres S Health

## Fonctions de sécurité

- 122 Mode d'urgence
- 123 Message d'aide
- 124 Actualités météorologiques

## Fonctions et applications utiles

- 126 S Calendrier
- 129 S Voice
- 131 Horloge
- 133 Calculatrice
- 133 Note
- 135 Dictaphone
- 137 Dropbox
- 138 Flipboard
- 139 Lampe
- 139 Loupe
- 140 Google apps

## Établir une connexion avec d'autres appareils

- 142 Bluetooth
- 144 Wifi Direct
- 146 NFC
- 148 S Beam
- 149 Réplication d'écran
- 151 Fonction d'impression mobile

## Gestionnaire d'appareils et de données

- 152 Mettre l'appareil à jour
- 153 Transférer des fichiers entre l'appareil et un ordinateur
- 154 Sauvegarder et restaurer des données
- 155 Réinitialiser les données

## Paramètres

- 156 Accéder au menu des paramètres
- 156 RÉGLAGES RAPIDES
- 156 CONNEXIONS RÉSEAU
- 160 PARTAGE DE CONNEXION
- 161 SON ET AFFICHAGE
- 165 PERSONNALISATION
- 166 MOUVEMENT
- 167 UTILISATEUR ET SAUVEGARDE
- 168 SYSTÈME
- 174 APPLICATIONS

## Accessibilité

- 182 À propos des menus Accessibilité
- 183 Utiliser la touche Accueil pour ouvrir les menus d'accessibilité
- 183 Informations orales (TalkBack)
- 193 Modifier la taille de police
- 193 Grossir l'écran
- 193 Configurer des rappels de notification
- 194 Inverser les couleurs d'affichage
- 194 Régler les couleurs
- 194 Configurer une notification par flash
- 195 Couper tous les sons
- 195 Paramètres des sous-titres
- 196 Régler la balance audio
- 196 Mode mono-audio
- 196 Tactile auto
- 197 Menus auxiliaires
- 198 Défilement intelligent
- 199 Configurer la durée de l'appui prolongé
- 199 Contrôle des interactions
- 199 Répondre et mettre fin aux appels
- 200 Utiliser le mode à pression unique
- 200 Gérer les paramètres d'accessibilité
- 201 Utiliser d'autres fonctions utiles

## Dépannage

## Renseignements sur la sécurité

# À lire avant utilisation

Veillez lire attentivement ce mode d'emploi, afin de pouvoir utiliser votre appareil correctement et en toute sécurité.

- Les descriptions sont basées sur les paramètres par défaut de votre appareil.
- En fonction de votre zone géographique, de votre fournisseur de services ou de la version logicielle, certains contenus peuvent différer par rapport à votre appareil.
- Les contenus de qualité élevée nécessitant une forte utilisation du processeur et de la RAM peuvent avoir une incidence sur les performances générales de l'appareil. Les applications relatives à ces contenus peuvent ne pas fonctionner correctement selon les caractéristiques de l'appareil et les conditions d'utilisation.
- Samsung ne peut être tenu responsable des problèmes de performance relatifs aux applications fournies par des prestataires autres que Samsung.
- Samsung ne peut être tenu responsable des problèmes de performance ou des incompatibilités découlant de la modification des paramètres de registre par l'utilisateur. Toute tentative de personnalisation du système d'exploitation peut entraîner des problèmes de fonctionnement de l'appareil ou de ses applications.
- Les logiciels, sons, fonds d'écran, images ainsi que les autres contenus multimédias fournis avec cet appareil sont concédés sous licence et leur usage est soumis à une utilisation limitée. L'extraction et l'utilisation de ces éléments à des fins commerciales ou autres constituent une infraction au regard des lois sur les droits d'auteur. Les utilisateurs sont entièrement responsables de toute utilisation illégale d'un contenu multimédia.
- Les services de données tels que l'envoi ou la réception de messages, le téléchargement ou le chargement de données, la synchronisation automatique ou l'utilisation de services de localisation peuvent occasionner des frais supplémentaires, en fonction de l'offre à laquelle vous avez souscrit dans le cadre de votre forfait. Pour les transferts de données volumineux, il est recommandé d'utiliser la fonction Wifi.
- Les applications fournies par défaut avec l'appareil peuvent être modifiées ou ne plus être disponibles, et ce, sans préavis. Si vous avez des questions à propos d'une application fournie avec l'appareil, contactez un centre de service après-vente Samsung. Pour les applications installées par l'utilisateur, contactez les fournisseurs de services.
- Toute modification du système d'exploitation de l'appareil ou installation de logiciels non officiels peut entraîner des dysfonctionnements et corrompre vos données. Ces actions constituent des violations de l'accord de licence Samsung et annuleront votre garantie.

## Icônes



**Avertissement** : situations susceptibles de vous blesser ou de blesser autrui.



**Attention** : situations susceptibles d'endommager votre appareil ou d'autres équipements.



**Remarque** : remarques, conseils d'utilisation ou informations complémentaires.

# Démarrage

## Contenu du coffret

Vérifiez le contenu du coffret et assurez-vous que tous les éléments suivants sont présents :

- Appareil
- Pile
- Câble chargeur
- Guide abrégé



- Les éléments fournis avec l'appareil et les accessoires disponibles peuvent varier en fonction de votre zone géographique ou de votre fournisseur de services.
- Les accessoires fournis ont été spécialement conçus pour votre appareil et peuvent ne pas fonctionner avec d'autres appareils.
- L'aspect et les caractéristiques du produit peuvent faire l'objet de modifications sans préavis.
- Vous pouvez acheter d'autres accessoires auprès de votre revendeur Samsung. Avant tout achat, assurez-vous qu'ils sont compatibles avec votre appareil.
- Utilisez exclusivement des accessoires homologués par Samsung. L'utilisation d'accessoires non homologués peut entraîner des problèmes de performances ainsi que des dysfonctionnements non couverts par la garantie.
- La disponibilité de l'ensemble des accessoires dépend entièrement des fabricants. Pour plus d'informations sur la disponibilité des accessoires, consultez le site Web Samsung.

# Présentation de l'appareil

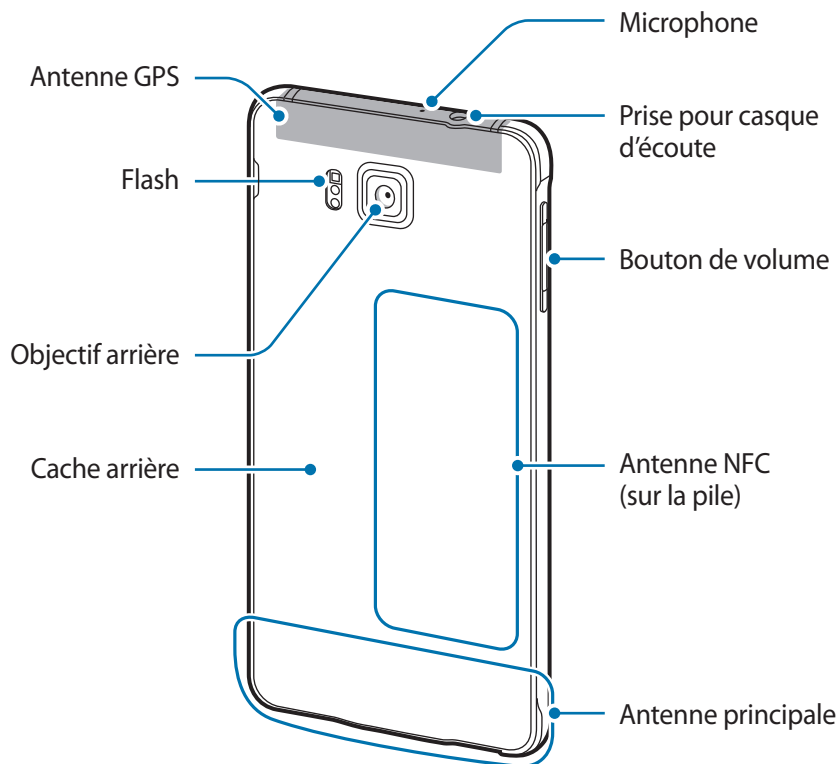
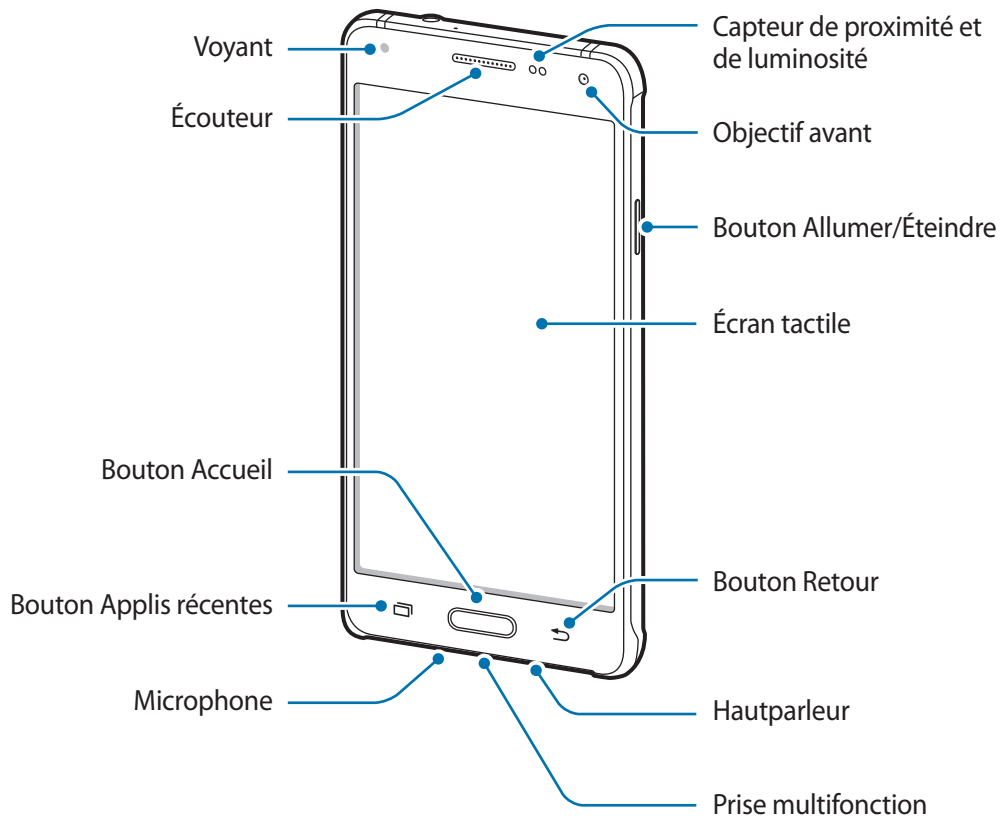









- Ne recouvrez pas la zone autour de l'antenne avec vos mains ou tout autre objet. Cela peut entraîner des problèmes de connectivité ou décharger la pile.
- L'utilisation d'une protection d'écran agréée Samsung est recommandée. Les protections d'écran non agréées peuvent provoquer un dysfonctionnement des capteurs.
- Évitez de mettre l'écran tactile en contact avec de l'eau. L'humidité ou le contact avec l'eau peut provoquer des dysfonctionnements de l'écran tactile.

## Boutons

Bouton	Fonction
 <b>Allumer/ Éteindre</b>	<ul style="list-style-type: none"> <li>• Presser longuement ce bouton pour allumer ou éteindre l'appareil.</li> <li>• Presser ce bouton pour allumer ou verrouiller l'écran.</li> </ul>
 <b>Applications récentes</b>	<ul style="list-style-type: none"> <li>• Presser ce bouton pour ouvrir la liste des applications récentes.</li> <li>• Presser longuement ce bouton pour accéder à des options supplémentaires dans l'écran actuel.</li> </ul>
 <b>Accueil</b>	<ul style="list-style-type: none"> <li>• Presser ce bouton pour allumer l'écran lorsqu'il est verrouillé.</li> <li>• Presser ce bouton pour revenir à l'écran d'accueil.</li> <li>• Presser ce bouton pour lancer l'application <b>S Voice</b>.</li> <li>• Presser longuement ce bouton pour lancer la fonction de recherche <b>Google</b>.</li> </ul>
 <b>Retour</b>	<ul style="list-style-type: none"> <li>• Presser ce bouton pour revenir à l'écran précédent.</li> </ul>
 <b>Volume</b>	<ul style="list-style-type: none"> <li>• Presser ce bouton pour régler le volume de l'appareil.</li> </ul>

## Utiliser la carte SIM ou USIM et la pile

### Installer la carte SIM ou USIM et la pile

Insérez la carte SIM ou USIM fournie par votre fournisseur de services, ainsi que la pile.



- Seules les cartes nano-SIM sont compatibles avec cet appareil.
- La disponibilité de certains services 4G dépend de votre fournisseur de services. Pour en savoir plus sur la disponibilité des services, contactez votre fournisseur de services.

1 Retirez le cache arrière.

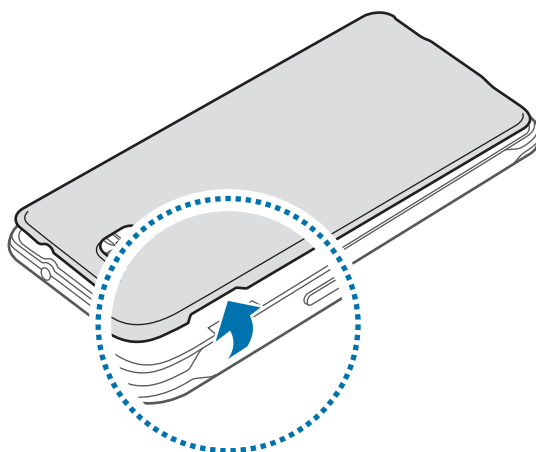



Veillez à ne pas abîmer vos ongles en retirant le cache arrière.

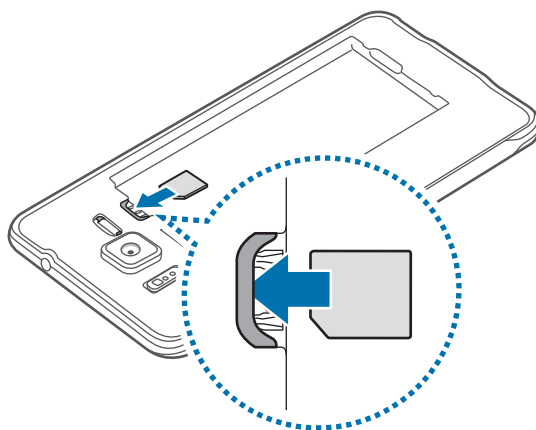

Évitez de plier ou de déformer excessivement le cache arrière. Vous risqueriez de l'endommager.

2 Insérez la carte SIM ou USIM, puce orientée vers le bas.



 Veillez à ne pas perdre ou à ne pas laisser d'autres personnes utiliser votre carte SIM ou USIM. Samsung ne peut être tenu responsable en cas de dommage ou désagrément résultant d'une perte ou d'un vol de carte.

3 Insérez la pile.

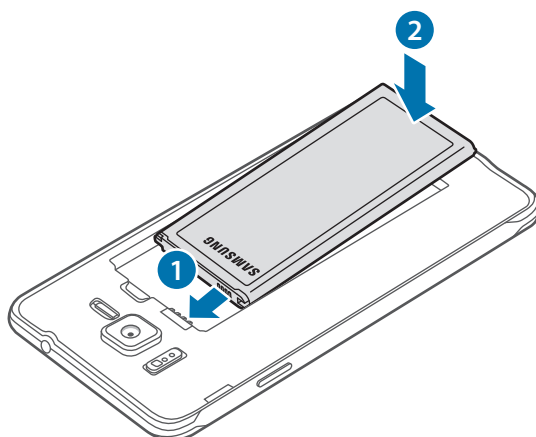

- 4 Remettez le cache arrière en place.

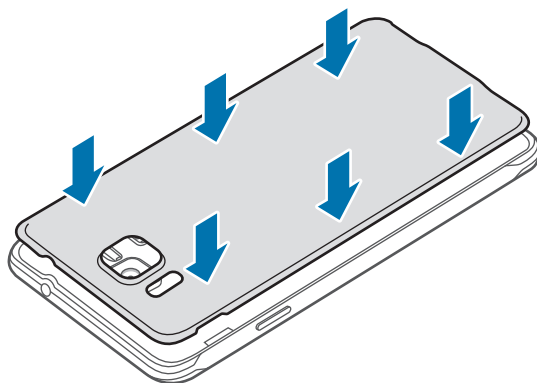

## Retirer la carte SIM ou USIM et la pile

- 1 Retirez le cache arrière.
- 2 Retirez la pile.

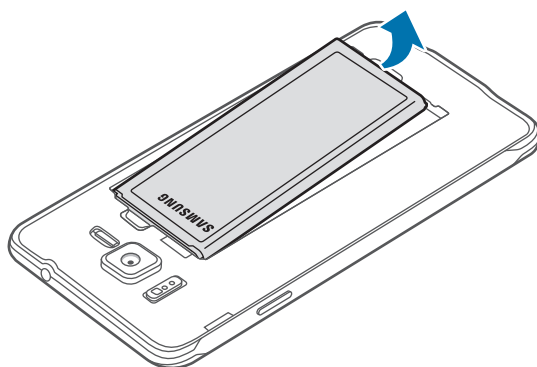

- 3 Pressez la carte SIM ou USIM, puis sortez-la de son compartiment.

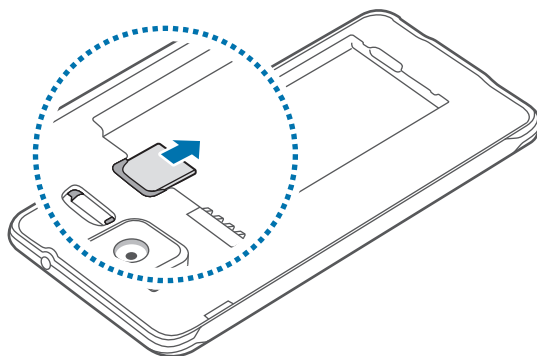

## Charger la pile

Vous devez charger la pile avant d'utiliser l'appareil pour la première fois. Vous pouvez charger l'appareil à l'aide d'un chargeur ou en le branchant sur un ordinateur à l'aide d'un câble USB.



Utilisez uniquement des chargeurs, des piles et des câbles homologués par Samsung. L'utilisation de chargeurs ou de câbles non homologués peut provoquer l'éclatement de la pile ou endommager l'appareil.



- Lorsque le niveau de charge est faible, l'icône de la pile est vide.
- Si la pile est complètement déchargée, vous ne pouvez pas allumer l'appareil, même si le chargeur est branché. Rechargez la pile pendant quelques minutes avant d'allumer l'appareil.
- Si vous utilisez simultanément plusieurs applications, des applications réseaux ou des applications qui nécessitent une connexion à un autre appareil, la pile se déchargera rapidement. Pour éviter toute déconnexion du réseau ou perte d'alimentation lors d'un transfert de données, utilisez toujours ces applications lorsque la pile est parfaitement chargée.

Branchez le câble USB sur l'adaptateur secteur USB, puis la fiche micro-USB sur la prise multifonction de l'appareil.

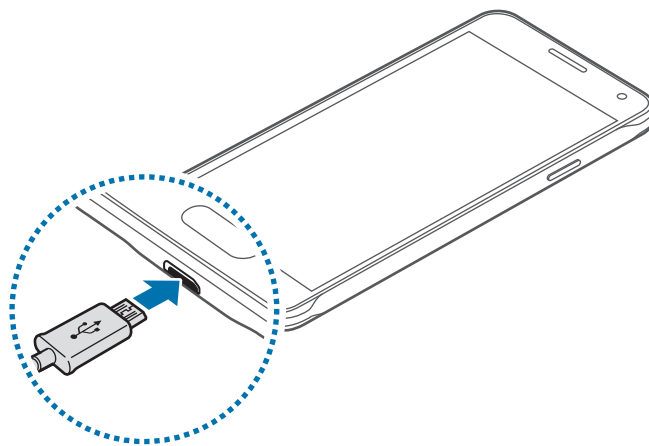

Un branchement incorrect du chargeur peut sérieusement endommager l'appareil. Les dégâts résultant d'une mauvaise utilisation ne sont pas couverts par la garantie.



- L'appareil peut être utilisé en cours de chargement, mais dans ce cas, le chargement complet de la pile risque de prendre plus de temps.
- Lorsque l'appareil est en cours de chargement, il est possible que l'écran tactile ne fonctionne pas en raison de l'instabilité de l'alimentation électrique. Dans ce cas, débranchez le chargeur de l'appareil.
- Il est possible que l'appareil chauffe lorsqu'il est en cours de chargement. Ce phénomène est normal et n'affecte ni la durée de vie, ni les performances de l'appareil. Si la température de la pile devient trop élevée, le chargement risque de s'interrompre.
- Si l'appareil ne se charge pas correctement, apportez-le, accompagné de son chargeur, dans un centre de service après-vente Samsung.

Lorsque la pile est complètement chargée, déconnectez l'appareil du chargeur. Pour ce faire, débranchez d'abord le chargeur de l'appareil, puis de la prise de courant.



Ne retirez jamais la pile avant d'avoir débranché le chargeur. Ceci pourrait endommager l'appareil.



- Pour économiser l'énergie, débranchez le chargeur lorsque vous ne l'utilisez pas. Le chargeur n'étant pas muni d'une touche Marche/Arrêt, vous devez le débrancher de la prise de courant pour couper l'alimentation. L'appareil doit rester à proximité de la prise en cours de chargement.
- Le socle de prise de courant doit être installé à proximité du matériel et doit être aisément accessible.

## Réduire la consommation d'énergie de la pile

Votre appareil est doté d'options destinées à optimiser l'autonomie de votre pile. En personnalisant ces options et en désactivant les applications fonctionnant inutilement en arrière-plan, vous pouvez utiliser l'appareil plus longtemps entre deux chargements :

- Lorsque vous n'utilisez pas l'appareil, désactivez l'écran tactile en pressant le bouton Allumer/Éteindre.
- Fermez toutes les applications fonctionnant inutilement en arrière-plan à l'aide du gestionnaire de tâches.
- Désactivez la fonction Bluetooth.
- Désactivez la fonction Wifi.
- Désactivez les applications de synchronisation automatique.
- Réduisez la durée du rétroéclairage de l'écran.
- Réduisez la luminosité de l'écran.

## Allumer et éteindre l'appareil

Pour allumer l'appareil, pressez longuement le bouton Allumer/Éteindre pendant quelques secondes.

Si vous allumez l'appareil pour la première fois ou après la réinitialisation de ses données, suivez les instructions affichées à l'écran pour procéder à sa configuration.

Pour éteindre l'appareil, pressez longuement le bouton Allumer/Éteindre, puis touchez **Éteindre**.

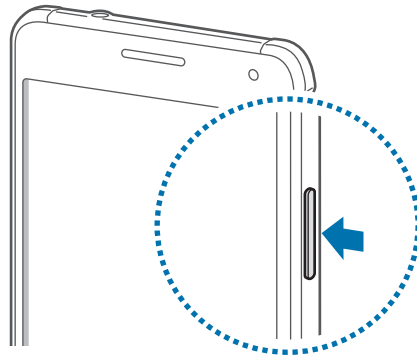

Respectez toutes les consignes de sécurité et directives formulées par le personnel compétent dans les lieux où l'utilisation d'appareils mobiles est interdite, comme par exemple dans les avions et les hôpitaux.

## Verrouiller et déverrouiller l'écran

Lorsque vous pressez le bouton Allumer/Éteindre, l'écran s'éteint et se verrouille. De même, si vous n'utilisez pas l'appareil pendant un certain temps, l'écran s'éteint et se verrouille.

Pour déverrouiller l'appareil, pressez le bouton Allumer/Éteindre ou la touche Accueil, puis faites glisser votre doigt sur l'écran dans le sens de votre choix.

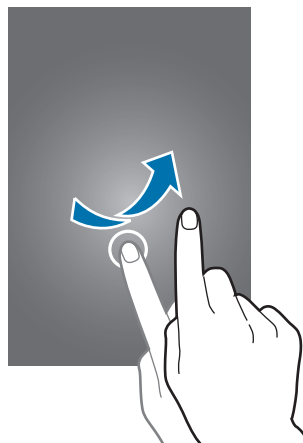

Vous pouvez changer le code permettant de déverrouiller l'écran. Pour en savoir plus, reportez-vous à la rubrique [Changer la méthode de déverrouillage de l'écran](#).

# Fonctions de base

## Utiliser l'écran tactile



- Évitez tout contact de l'écran tactile avec d'autres appareils électriques. Les décharges électrostatiques peuvent provoquer des dysfonctionnements de l'écran tactile.
- Pour éviter d'endommager l'écran tactile, n'appuyez pas dessus avec un objet pointu et n'exercez aucune pression excessive avec vos doigts.



- Il se peut que l'appareil ne reconnaisse pas la saisie tactile près des bords de l'écran, hors de la zone de saisie dédiée.
- Si l'écran tactile reste inactif pendant une période prolongée, des images rémanentes risquent d'apparaître (ou persistance de l'affichage). Éteignez l'écran tactile lorsque vous n'utilisez pas l'appareil.
- Il est recommandé d'utiliser l'écran tactile avec les doigts.

## Toucher

Pour ouvrir une application, sélectionner un élément de menu, activer une touche à l'écran ou saisir un caractère sur le clavier à l'écran, touchez l'écran tactile avec un seul doigt.

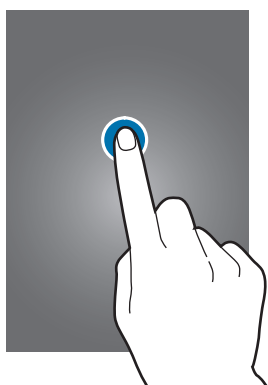



## Toucher longuement

Pour accéder aux options disponibles, touchez longuement un élément à l'écran pendant plus de 2 secondes.



## Faire glisser

Pour déplacer un élément, touchez-le longuement et faites-le glisser vers un nouvel emplacement.

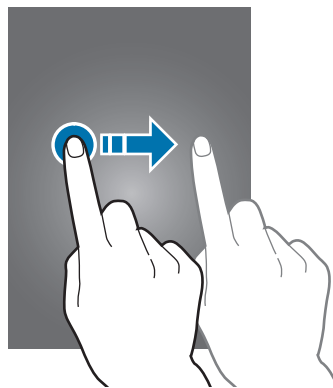

## Toucher deux fois

Pour effectuer un zoom avant sur une page Web ou une image, appuyez deux fois sur l'écran. Touchez à nouveau à deux reprises l'écran pour annuler le zoom.

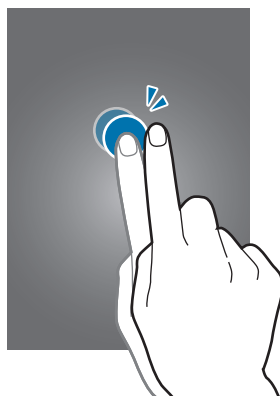

## Effleurer

Pour passer d'une fenêtre à l'autre, faites glisser votre doigt vers la gauche ou la droite depuis l'écran d'accueil ou la liste des applications. Pour parcourir une page Web ou une liste, telle que celle de vos contacts, faites glisser le doigt vers le haut ou le bas de l'écran.

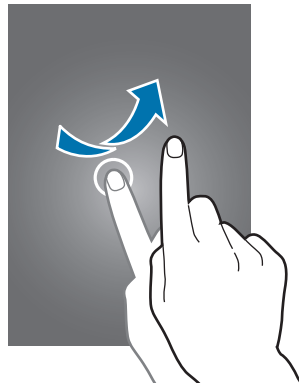

## Écarter et rapprocher les doigts

Pour effectuer un zoom avant sur une page Web, une carte ou une image, placez deux doigts sur l'écran et écartez-les. Rapprochez-les pour effectuer un zoom arrière.

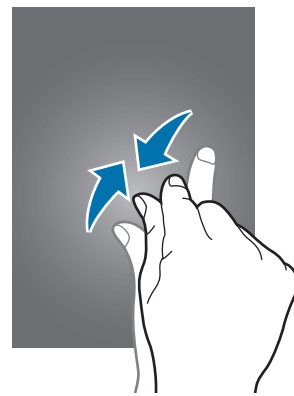
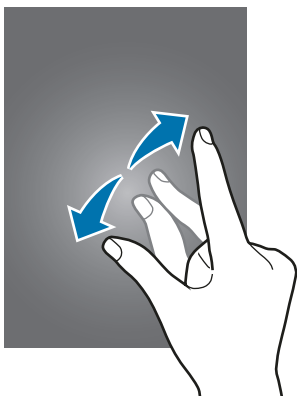

# Disposition de l'écran d'accueil

## Écran d'accueil

L'écran d'accueil est le point de départ pour accéder à toutes les fonctions de l'appareil. Il affiche des widgets, des raccourcis vers les applications, etc. Les widgets sont de petits outils qui permettent d'obtenir des informations comme la météo ou l'actualité par exemple.

Pour afficher d'autres volets, faites défiler l'écran à gauche ou à droite, ou touchez l'icône d'un volet indicateurs en bas de l'écran. Pour en savoir plus sur la personnalisation de l'écran d'accueil, reportez-vous à la rubrique [Gérer l'écran d'accueil](#).



## Options de l'écran d'accueil

Pour accéder aux options disponibles, touchez longuement une zone vide de l'écran d'accueil ou rapprochez-y deux doigts.





## Utiliser My Magazine

**My Magazine** affiche en direct les nouvelles de vos réseaux sociaux et l'actualité qui vous intéresse.

Pour activer **My Magazine**, touchez longuement une zone vide de l'écran d'accueil. Touchez ensuite **Param. écran d'accueil**, puis cochez la case **My Magazine**.

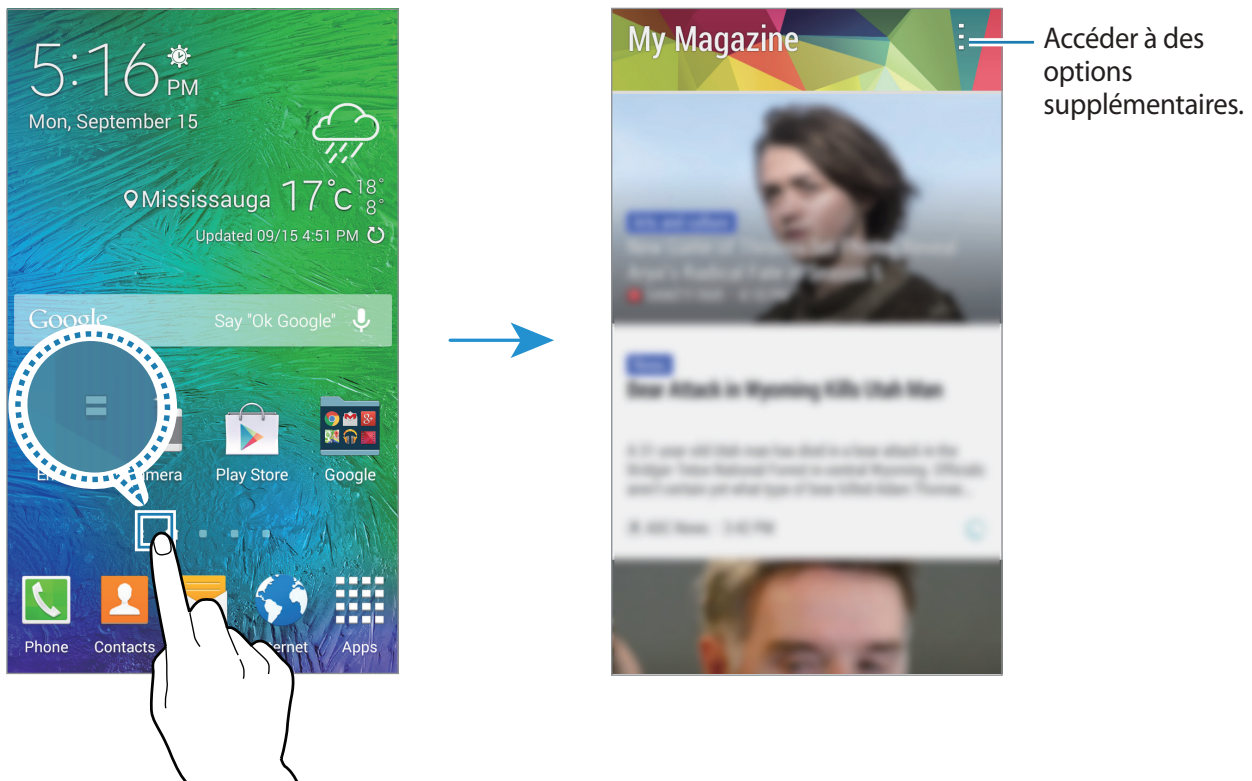
Depuis l'écran d'accueil, touchez  et faites défiler l'écran vers la droite pour ouvrir **My Magazine**.



Pour sélectionner le contenu à afficher, touchez  → **Paramètres**, puis sélectionnez les catégories qui vous intéressent.

Pour mettre à jour le contenu automatiquement lorsque **My Magazine** s'ouvre, touchez  → **Paramètres**, puis cochez la case **Actualisation automatique à l'ouverture**.

Pour désactiver **My Magazine**, touchez longuement une zone vide de l'écran d'accueil. Touchez ensuite **Param. écran d'accueil**, puis décochez la case **My Magazine**.

## Liste des applications

La liste des applications affiche les icônes de toutes vos applications, y compris celles récemment installées.

Depuis l'écran d'accueil, touchez **Applis** pour ouvrir la liste des applications. Pour afficher d'autres volets, faites défiler la liste des applications vers la gauche ou la droite ou touchez un volet d'applications en bas de l'écran. Pour en savoir plus sur la personnalisation de la liste des applications, reportez-vous à la rubrique [Gérer la liste des applications](#).







## Icônes d'informations

Des icônes d'informations apparaissent dans la barre d'état en haut de l'écran. Les icônes répertoriées dans le tableau ci-dessous sont les plus courantes.



Il se peut que la barre d'état ne s'affiche pas en haut de l'écran dans certaines applications. Pour afficher la barre d'état, faites glisser votre doigt de haut en bas de l'écran.

Icône	Signification
	Aucun signal
	Puissance du signal
	Itinérance (hors de la zone de service locale)
	Réseau GPRS connecté
	Réseau EDGE connecté
	Réseau UMTS connecté
	Réseau HSDPA connecté
	Réseau HSPA+ connecté
	Réseau LTE (4G) connecté
	Wifi connecté
	Fonction Bluetooth activée
	GPS activé
	Appel en cours
	Appel manqué
	Fonction Veille intelligente ou Pause intelligente activée
	Synchronisation avec le Web
	Connecté à un ordinateur
	Carte SIM ou USIM absente
	Nouveau SMS ou MMS
	Alarme activée
	Profil Discrétion activé

Icône	Signification
	Mode Vibreur activé
	Mode Hors-ligne activé
	Une erreur s'est produite ou votre attention est nécessaire
	Niveau de charge de la pile

## Volets des raccourcis et de paramétrage rapide

### Utiliser le panneau de notifications

Lorsque vous recevez de nouvelles notifications, telles que des messages ou des appels manqués, des icônes d'information apparaissent en haut de votre écran. Pour en savoir plus sur les icônes, ouvrez le panneau de notifications et consultez les détails.

Pour ouvrir le panneau de notifications, faites-le glisser vers le bas. Pour fermer le panneau de notifications, faites-le glisser de bas en haut.

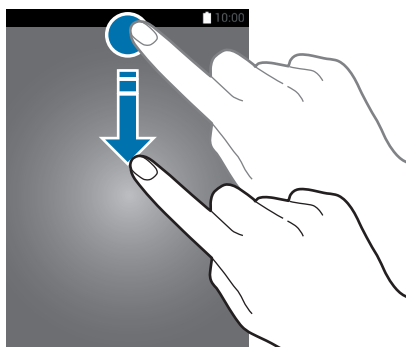



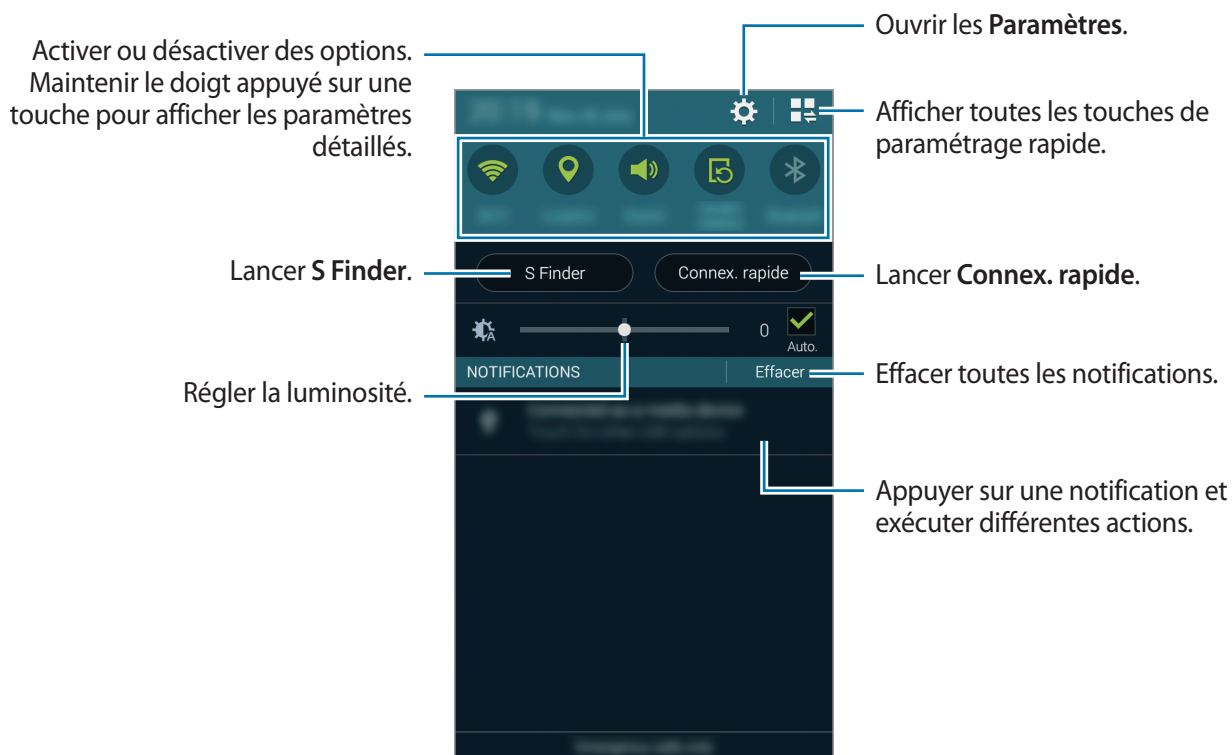

Vous pouvez utiliser les fonctions suivantes dans le panneau de notifications.



## Réorganiser les touches de paramétrage rapide

Pour réorganiser les touches de paramétrage rapide dans le panneau de notifications, touchez  → , puis touchez longuement un élément et faites-le glisser vers un autre emplacement.

## Utiliser le panneau de paramétrage rapide

Vous pouvez activer ou désactiver certaines fonctions depuis le panneau de notifications. Pour ce faire, ouvrez le panneau de paramétrage rapide.

Pour ouvrir le panneau de paramétrage rapide, faites glisser le panneau de notifications vers le bas en vous servant de deux doigts. Une autre solution consiste à toucher  dans le panneau de notifications. Pour fermer le panneau de paramétrage rapide, faites glisser le panneau de notifications de bas en haut.

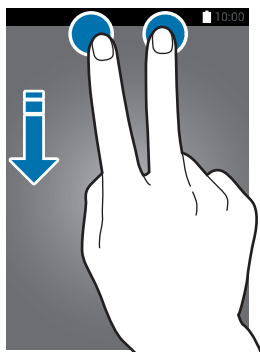

Touchez les options suivantes pour les activer ou désactiver. Vous pouvez afficher davantage de paramètres en maintenant le doigt appuyé sur une touche.

- **Wifi** : pour en savoir plus, reportez-vous à la rubrique [Wifi](#).
- **Position** : pour en savoir plus, reportez-vous à la rubrique [Position](#).
- **Son / Vibreur / Discrétion** : pour activer ou désactiver le son de votre appareil ou le profil Discrétion.
- **Rotation écran** : pour autoriser ou empêcher l'interface de pivoter lorsque vous tournez l'appareil.



Certaines applications ne permettent pas la rotation de l'écran.

- **Bluetooth** : pour en savoir plus, reportez-vous à la rubrique [Bluetooth](#).
- **Amplif. téléch.** :
- **Ultra éco énergie** : pour en savoir plus, reportez-vous à la rubrique [Mode Ultra économie d'énergie](#).
- **Fenêtres multip.** : pour en savoir plus, reportez-vous à la rubrique [Fenêtres multiples](#).
- **Boîte à outils** : pour en savoir plus, reportez-vous à la rubrique [Boîte à outils](#).
- **Pt accès mobile** : pour en savoir plus, reportez-vous à la rubrique [Point d'accès Wifi et modem](#).
- **Screen mirroring** : pour en savoir plus, reportez-vous à la rubrique [Réplication d'écran](#).
- **NFC** : pour en savoir plus, reportez-vous à la rubrique [NFC](#).





- **Synchroniser.** : pour activer cette fonction afin que l'appareil puisse synchroniser automatiquement les applications, comme le calendrier ou les courriels.
- **Veille intell.** : pour activer cette fonction afin de permettre à l'écran de rester allumé tant que vous le regardez.
- **Pause intell.** : pour activer cette fonction afin que l'appareil puisse mettre la lecture en pause lorsque vous détournez les yeux de l'écran.
- **Écon. énergie** : pour en savoir plus, reportez-vous à la rubrique [Mode économie d'énergie](#).
- **Mode blocage** : pour en savoir plus, reportez-vous à la rubrique [Mode blocage](#).
- **Mode Hors-ligne** : pour en savoir plus, reportez-vous à la rubrique [Mode Hors-ligne](#).
- **Mode Privé** : pour en savoir plus, reportez-vous à la rubrique [Mode Privé](#).
- **Sensib. tactile** : pour en savoir plus, reportez-vous à la rubrique [Augmenter la sensibilité de l'écran tactile](#).

## Ouvrir des applications

Depuis l'écran d'accueil ou la liste des applications, touchez une icône pour ouvrir l'application correspondante.

Pour ouvrir la liste des applications récemment utilisées, touchez , puis sélectionnez l'icône d'une application à ouvrir.

### Fermer une application

Touchez  → , puis **Fermer** à côté de l'application à fermer. Pour fermer toutes les applications en cours d'exécution, touchez **Fermer tout**. Vous pouvez également toucher  → .

## Installer ou désinstaller des applications

### GALAXY Apps

Utilisez cette application pour acheter et télécharger des applications.

Touchez **GALAXY Apps** depuis la liste des applications.



La disponibilité de cette application dépend de votre zone géographique ou de votre fournisseur de services.

## Installer des applications

Parcourez les applications par catégorie ou touchez  pour rechercher une application à l'aide d'un mot-clé.

Sélectionnez une application pour en afficher les informations. Pour télécharger des applications gratuites, touchez **Gratuit**. Pour acheter et télécharger des applications payantes, touchez le bouton qui indique le prix de l'application.



Pour modifier les paramètres de mise à jour automatique, touchez  → **Paramètres** → **Mettre à jour les applications automatiquement**, puis sélectionnez une option.

## Play Store

Utilisez cette application pour acheter et télécharger des applications.

Touchez **Google Play Store** depuis la liste des applications.

## Installer des applications

Parcourez les applications par catégorie ou touchez  pour rechercher une application à l'aide d'un mot-clé.

Sélectionnez une application pour en afficher les informations. Pour télécharger des applications gratuites, touchez **INSTALLER**. Pour acheter et télécharger des applications payantes, touchez le prix et suivez les instructions à l'écran.



Pour modifier les paramètres de mise à jour automatique, touchez  → **PARAMÈTRES** → **Mise à jour automatique des applis**, puis sélectionnez une option.

## Télécharger les applications suggérées



Vous pouvez afficher et télécharger des applications spécialement conçues pour votre appareil Galaxy.

Depuis la liste des applications, touchez  → **Les indispensables GALAXY**. Ou, depuis l'écran d'accueil, touchez le widget **Les indispensables GALAXY**, puis  près d'une application.

Pour télécharger toutes les applications de la liste, touchez **Tout télécharger**.

## Gérer les applications

### Désinstaller ou désactiver des applications

Pour désactiver des applications par défaut, ouvrez la liste des applications, puis touchez  → **Désinstaller/désactiver des applications**. L'icône  apparaît en haut à droite de chaque application qu'il est possible de désactiver. Sélectionnez une application, puis touchez **Désactiver**.

Pour désinstaller des applications téléchargées, ouvrez la liste des applications, puis touchez **Applications téléchargées** → **Désinstaller**. Une autre solution consiste à toucher, depuis la liste des applications, **Paramètres** → **Gestionnaire d'applications**, à sélectionner une application, puis à toucher **Désinstaller**.

## Activer les applications désactivées

Depuis la liste des applications, touchez **Afficher les applis désactivées**, sélectionnez les applications à activer de nouveau, puis touchez **OK**. Vous pouvez également, depuis la liste des applications, toucher **Paramètres** → **Gestionnaire d'applications**, sélectionner l'onglet **DÉSACTIVÉ**, une application, puis toucher **Activer**.



- Masquer des applications : pour masquer des applications uniquement dans la liste des applications. Vous pouvez continuer à utiliser les applications masquées.
- Désactiver des applications : pour désactiver les applications fournies par défaut et ne pouvant pas être désinstallées de l'appareil. Vous ne pouvez pas utiliser les applications désactivées.
- Désinstaller des applications : pour désinstaller des applications téléchargées.

## Saisir du texte

### Présentation du clavier

Un clavier apparaît automatiquement lorsque vous saisissez du texte pour envoyer des messages, créer des mémos, etc.



La saisie de texte est impossible dans certaines langues. Pour saisir du texte, vous devez sélectionner une des langues prises en charge.

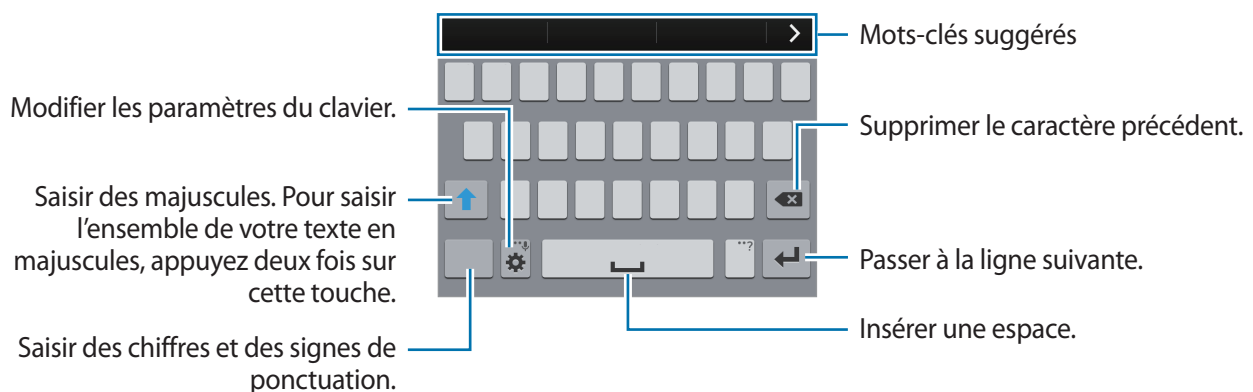

## Modifier la langue de saisie

Touchez  → **Sélectionner langue de saisie**, puis sélectionnez les langues à utiliser. Si vous sélectionnez au moins deux langues, vous pouvez passer de l'une à l'autre en faisant glisser votre doigt sur la barre d'espace vers la gauche ou la droite.

## Modifier la disposition du clavier

Touchez , sélectionnez une langue sous **LANGUES DE SAISIE**, puis sélectionnez la disposition de clavier à utiliser.



Sur le **Clavier 3x4**, une touche correspond à trois ou quatre caractères. Pour saisir un caractère, appuyez à plusieurs reprises sur la touche correspondante jusqu'à ce que le caractère correspondant s'affiche.

## Utiliser les fonctions supplémentaires du clavier

Touchez longuement  pour utiliser diverses fonctions. Suivant la dernière fonction utilisée, d'autres icônes peuvent apparaître à la place de l'icône .

-  : pour saisir du texte en le dictant.

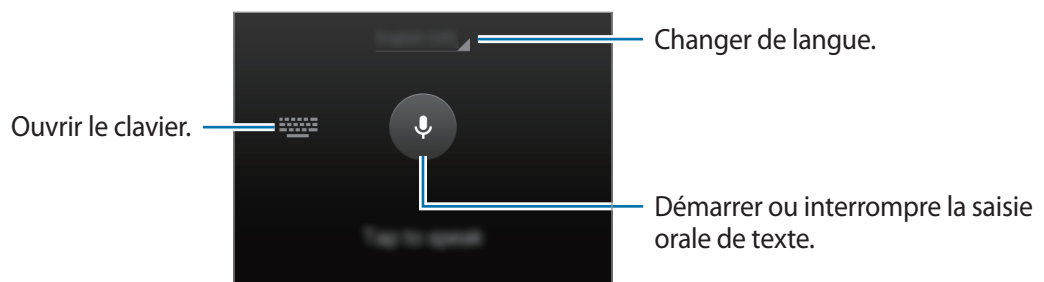



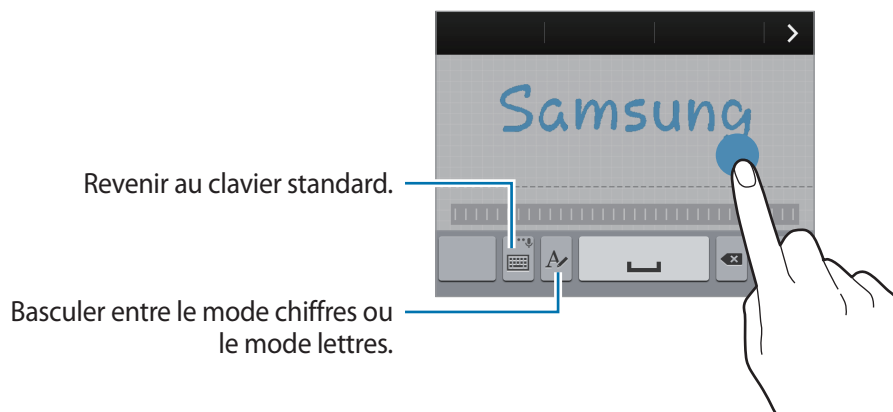

Cette fonction n'est disponible que si la saisie vocale Google est activée (dans la liste des applications, touchez **Paramètres** → **Langue et saisie** et touchez **Saisie vocale Google**).

-  : pour basculer en mode de saisie manuscrite.







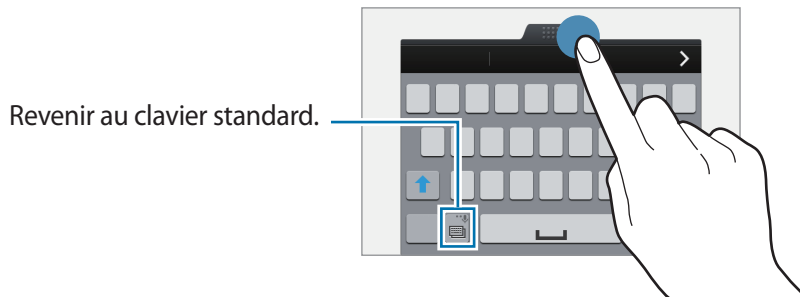

La disponibilité de cette fonction dépend de votre zone géographique ou de votre fournisseur de services.

-  : pour ajouter un élément du presse-papier.
-  : pour modifier les paramètres du clavier.
-  : pour insérer des émoticônes.
-  : pour activer le clavier flottant. Vous pouvez déplacer le clavier en maintenant le doigt appuyé sur l'icône .



## Copier et coller du texte

- 1 Touchez longuement le texte.
- 2 Faites glisser l'icône  ou  pour sélectionner le texte voulu, ou touchez **Sélectionner tous** pour sélectionner l'intégralité du texte.
- 3 Touchez **Copier** ou **Couper**. Le texte sélectionné est copié dans le presse-papier.
- 4 Placez le curseur à l'endroit où le texte doit être inséré, puis touchez  → **Coller**. Pour coller le texte préalablement copié, touchez  → **Presse-papier**, puis sélectionnez le texte.

## Capture d'écran

Vous pouvez effectuer une capture d'écran lorsque vous utilisez l'appareil.

Maintenez simultanément les touches Accueil et Marche/Arrêt enfoncées. L'image est enregistrée dans le dossier **Galerie** →  → **Album** → **Screenshots**. Une fois la capture d'écran réalisée, vous pouvez modifier l'image et la partager avec d'autres personnes.

Il existe également d'autres méthodes pour effectuer une capture d'écran. Pour en savoir plus, reportez-vous à la rubrique [Capture d'écran par glissement](#).



Cette fonction n'est disponible que pour certaines applications.

## Mes fichiers

### À propos du menu Mes fichiers

Utilisez cette application pour accéder à divers fichiers stockés sur l'appareil ou, par exemple, sur des services de stockage en nuage.

Touchez **Mes fichiers** depuis la liste des applications.



Touchez  et utilisez les options suivantes :

- **Ajouter un raccourci** : pour ajouter un raccourci vers un dossier de l'écran principal Mes fichiers.
- **Ajouter un serveur FTP** : pour ajouter un raccourci vers un serveur FTP sur l'écran principal Mes fichiers.
- **Rechercher des périphériques à proximité** : pour rechercher des périphériques dont le partage multimédia est activé.
- **Paramètres** : pour modifier les paramètres du gestionnaire de fichiers.



## Visionner des fichiers









Touchez **Mes fichiers** depuis la liste des applications.

Sélectionnez un dossier pour l'ouvrir. Pour remonter d'un niveau dans le répertoire, touchez . Pour revenir à l'écran principal Mes fichiers, touchez .

Sélectionnez un dossier, touchez , puis utilisez les options suivantes :

- **Sélectionner** : pour sélectionner des fichiers ou des dossiers auxquels appliquer des options.
- **Supprimer** : pour supprimer des fichiers ou des dossiers.
- **Créer un dossier** : pour créer un dossier.
- **Affichage** : pour modifier le mode d'affichage.
- **Trier par** : pour trier les fichiers ou les dossiers.
- **Ajouter un raccourci** : pour ajouter un raccourci vers un dossier dans l'écran principal Mes fichiers ou sur l'écran d'accueil.
- **Paramètres** : pour modifier les paramètres du gestionnaire de fichiers.

Touchez longuement un fichier ou un dossier, puis utilisez l'une des options suivantes :

-  : pour partager des fichiers avec d'autres personnes.
-  : pour supprimer des fichiers ou des dossiers.
-  → **Déplacer** : pour déplacer des fichiers ou des dossiers vers un autre dossier.
-  → **Copier** : pour copier des fichiers ou des dossiers vers un autre dossier.
-  → **Déplacer dans Privé** : pour déplacer des fichiers dans le dossier privé. Cette option apparaît lorsque vous activez le **Mode Privé**. Pour en savoir plus, reportez-vous à la rubrique [Mode Privé](#).
-  → **Renommer** : pour renommer un fichier ou un dossier.
-  → **Ajouter un raccourci** : pour ajouter un raccourci vers un dossier dans l'écran principal Mes fichiers ou sur l'écran d'accueil.
-  → **Zip** : pour compresser des fichiers ou des dossiers pour créer un fichier zip.
-  → **Détails** : pour afficher les détails d'un fichier ou d'un dossier.

## Fonctions d'économie d'énergie

### Mode économie d'énergie

Préservez l'autonomie de la pile en limitant les fonctions de l'appareil.

Depuis la liste des applications, touchez **Paramètres** → **Économie d'énergie** → **Mode Économie d'énergie**, puis faites glisser le curseur **Mode Économie d'énergie** vers la droite pour activer la fonction. Une autre solution consiste à ouvrir le panneau de paramétrage rapide, puis à toucher **Écon. d'énergie** pour activer la fonction.

Sélectionnez parmi les options suivantes :

- **Restr. données arrière-plan** : pour empêcher les applications exécutées en arrière-plan d'utiliser une connexion de données mobile.
- **Limiter les performances** : pour limiter diverses options, par exemple en désactivant le rétroéclairage des touches Applications récentes et Retour.
- **Mode Échelle de gris** : pour afficher les couleurs à l'écran en nuances de gris.

### Mode Ultra économie d'énergie

Utilisez cette fonction pour prolonger l'autonomie de la pile. En mode Ultra économie d'énergie, l'appareil se comporte comme suit :

- Il affiche les couleurs à l'écran en nuances de gris.
- Il limite le nombre d'applications disponibles et affiche uniquement les applications sélectionnées.
- Il désactive la connexion de données mobiles quand l'écran s'éteint.
- Il désactive les fonctions Wifi et Bluetooth.

Depuis la liste des applications, touchez **Paramètres** → **Économie d'énergie** → **Mode Ultra économie d'énergie**, puis faites glisser le curseur **Mode Ultra économie d'énergie** vers la droite pour activer la fonction. Une autre solution consiste à ouvrir le panneau de paramétrage rapide, puis à toucher l'option **Ultra éco énergie** pour activer la fonction.

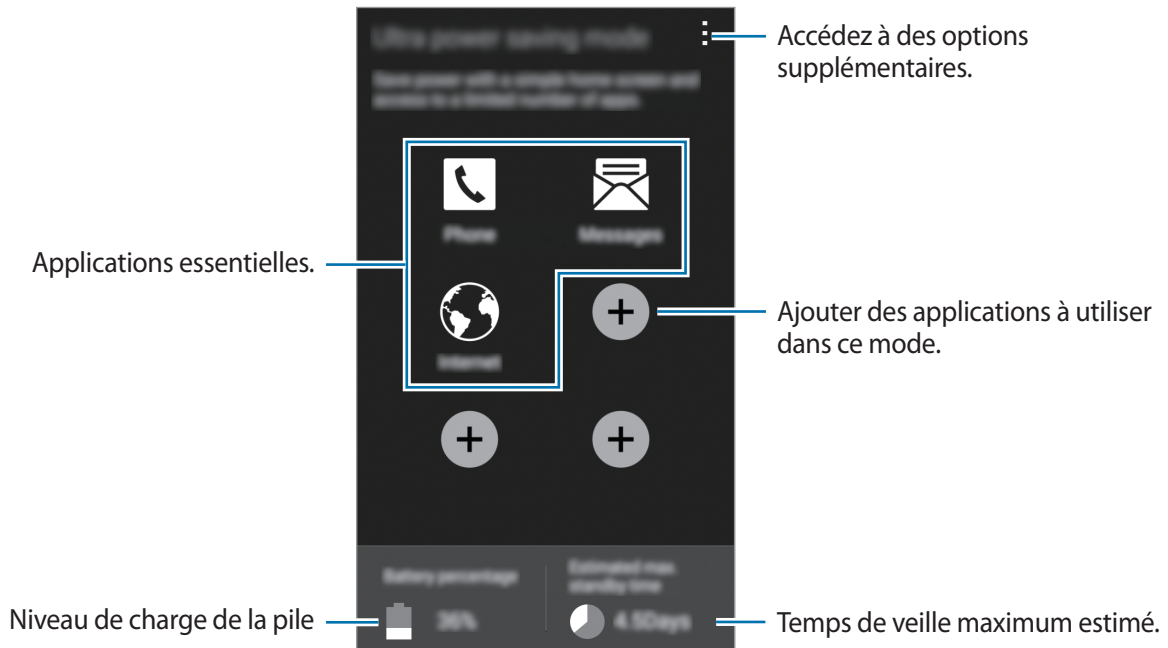

Pour ajouter une application à l'écran d'accueil, touchez **+**, puis sélectionnez une application.

Pour supprimer une application de l'écran d'accueil, touchez **⋮** → **Supprimer**, supprimez l'application à l'aide de l'icône **⊖**, puis touchez **OK**.

Pour modifier les paramètres du mode Ultra économie d'énergie, comme la connectivité réseau ou le son, touchez **⋮** → **Paramètres**.

Pour désactiver le mode Ultra économie d'énergie, touchez **⋮** → **Désact. Ultra économie énergie**.



Le délai de veille maximum estimé est le temps qu'il faut à la pile pour se décharger complètement lorsque l'appareil n'est pas utilisé. Le délai de veille peut varier selon les paramètres de l'appareil et les conditions d'utilisation.

## Afficher les informations d'aide

Pour afficher des informations d'aide afin de savoir comment utiliser l'appareil et les applications, ouvrez la liste des applications, puis touchez **Paramètres** → **Aide**.

Pour accéder aux informations d'aide relatives à une application lorsque vous l'utilisez, touchez **⋮** → **Aide**.



Il est possible que certaines applications ne comportent aucune information d'aide.

# Connectivité réseau

## Données mobiles

Connectez l'appareil à un réseau mobile pour pouvoir utiliser Internet ou partager des fichiers multimédias avec d'autres appareils. Pour connaître les options supplémentaires, reportez-vous à la rubrique [Utilisation des données](#).

Depuis la liste des applications, touchez **Paramètres** → **Utilisation des données**, puis cochez la case **Données mobiles**. Une autre solution consiste à ouvrir le panneau de paramétrage rapide, puis à toucher **Données mobiles** pour activer la fonction.

## Wifi

Connectez l'appareil à un réseau Wifi pour pouvoir utiliser Internet ou partager des fichiers multimédias avec d'autres appareils. Pour connaître les options supplémentaires, reportez-vous à la rubrique [Wifi](#).



Lorsque vous n'utilisez pas le réseau Wifi, désactivez-le afin d'économiser la pile.

- 1 Depuis la liste des applications, touchez **Paramètres** → **Wifi**, puis faites glisser le curseur **Wifi** vers la droite pour activer la fonction.
- 2 Sélectionnez un réseau dans la liste des réseaux Wifi détectés. Les réseaux nécessitant un mot de passe sont signalés par une icône en forme de verrou.
- 3 Touchez **Connexion**.



Une fois que l'appareil s'est connecté à un réseau Wifi, il se reconnecte à ce réseau chaque fois que ce dernier est disponible sans réclamer de mot de passe.

Pour empêcher l'appareil de se connecter automatiquement au réseau, sélectionnez-le dans la liste des réseaux et touchez **Oublier**.

## Ajouter un réseau Wifi

Si le réseau souhaité n'apparaît pas dans la liste de réseaux Wifi, touchez **Ajouter un réseau Wifi** en bas de la liste. Saisissez le nom du réseau dans la zone **SSID du réseau**, sélectionnez le type de sécurité, indiquez le mot de passe si le réseau est protégé, puis touchez **Connexion**.

## Activer la fonction Wifi Passpoint

La fonction Wifi Passpoint permet à l'appareil de rechercher un réseau Wifi certifié et de s'y connecter. Vous pouvez utiliser la fonction Passpoint pour vous connecter à des réseaux Wifi publics prenant en charge l'authentification automatisée. Lorsque vous vous rendez sur un autre lieu, la fonction recherche un autre réseau Wifi certifié et s'y connecte.



La disponibilité de cette fonction dépend de votre zone géographique.

Touchez **⋮** → **Paramètres avancés**, puis cochez la case **Passpoint**.

## Utiliser la fonction de Réseau intelligent

Utilisez cette fonction pour maintenir une connexion réseau stable lorsque vous naviguez sur le Web, téléchargez du contenu, etc.

Depuis la liste des applications, touchez **Paramètres** → **Wifi**, puis cochez la case **Réseau intelligent**. L'appareil passe automatiquement du réseau Wifi au réseau mobile lorsque le réseau Wifi actif est faible ou instable. Lorsque le signal du réseau Wifi redevient fort, l'appareil repasse du réseau mobile au réseau Wifi.

# Point d'accès Wifi et modem

## À propos de la fonction Point d'accès mobile et modem



En l'absence de connexion Internet, utilisez cette fonction pour partager la connexion de données de votre appareil avec des ordinateurs et d'autres appareils. Les connexions peuvent être effectuées via la fonction Wifi, USB ou Bluetooth.



L'utilisation de cette fonction peut entraîner des frais supplémentaires.

## Utiliser le point d'accès mobile

Utilisez votre appareil comme point d'accès mobile pour partager sa connexion de données avec d'autres appareils.

- 1 Depuis la liste des applications, touchez **Paramètres** → **Point d'accès Wifi et modem** → **Point d'accès mobile**.
- 2 Faites glisser le curseur **Point d'accès mobile** vers la droite pour activer la fonction.
  - L'icône  apparaît dans la barre d'état. Les autres appareils peuvent détecter le vôtre dans la liste de réseaux Wifi.
  - Pour définir un mot de passe pour le point d'accès mobile, touchez  → **Configurer le point d'accès**, puis sélectionnez le type de sécurité. Saisissez ensuite un mot de passe, puis touchez **Enreg.**
- 3 Sur l'écran de l'autre appareil, recherchez et sélectionnez votre appareil dans la liste des réseaux Wifi.
- 4 Sur l'appareil connecté, utilisez la connexion de données de votre appareil pour accéder à Internet.

## Utiliser le modem USB

Partagez la connexion de données mobiles de votre appareil avec d'autres ordinateurs via un câble USB.

- 1 Depuis la liste des applications, touchez **Paramètres** → **Point d'accès Wifi et modem**.
- 2 Connectez l'appareil à un ordinateur à l'aide du câble USB.
- 3 Cochez la case **Modem USB**.  
L'icône  apparaît dans la barre d'état lorsque les deux appareils sont connectés.
- 4 Sur l'ordinateur, utilisez la connexion de données mobiles de votre appareil.

# Internet

## Parcourir des pages Web

- 1 Depuis la liste des applications, touchez **Internet**.
- 2 Touchez le champ d'adresse. Pour changer de moteur de recherche, touchez l'icône du moteur de recherche près du champ d'adresse Web.
- 3 Saisissez une adresse Web ou un mot-clé, puis touchez **Ouvrir**. Pour effectuer oralement une recherche sur le Web, touchez .

Pour afficher la barre d'outils, faites glisser votre doigt vers le bas de l'écran.

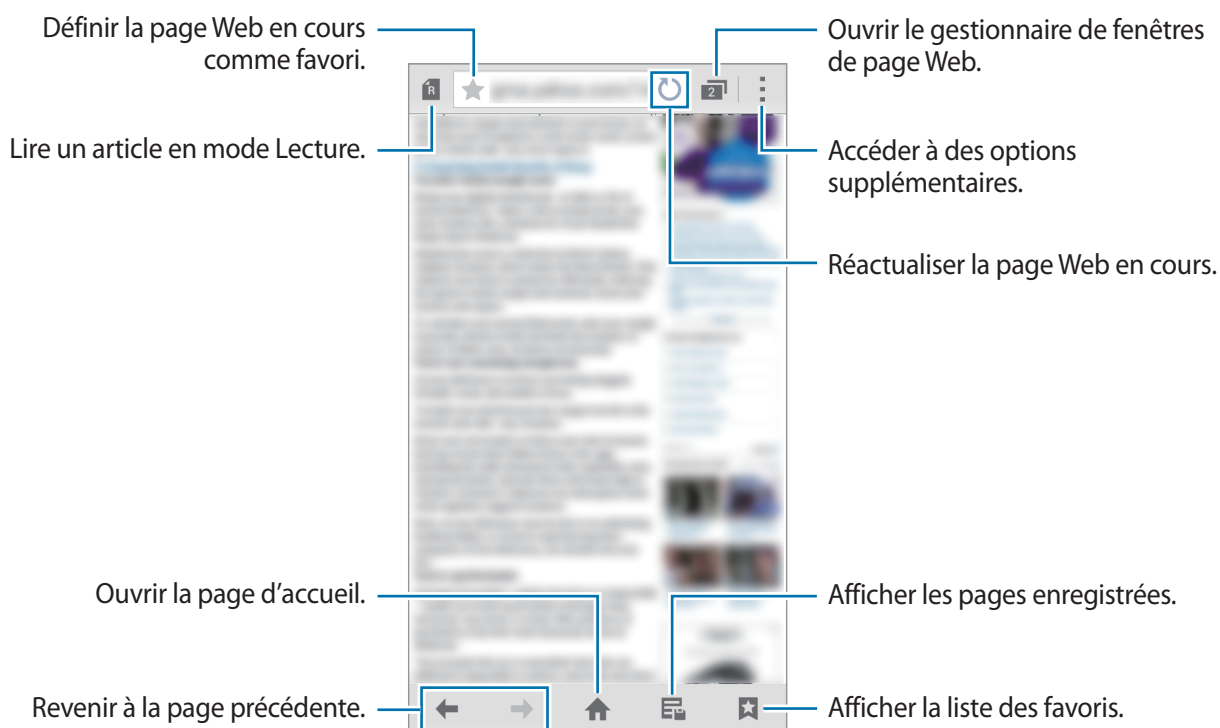

## Définir une page d'accueil

Depuis la liste des applications, touchez **Internet**.

Touchez  → **Paramètres** → **Page d'accueil**, puis sélectionnez l'une des options suivantes :

- **Page en cours** : pour définir la page Web affichée comme page d'accueil.
- **Accès rapide** : pour définir la liste des accès rapides comme page d'accueil.
- **Sites les plus visités** : pour définir la liste des pages Web les plus fréquemment consultées comme page d'accueil.
- **Autre** : pour définir une page Web prédéfinie comme page d'accueil.

Lorsque vous consultez une page Web, touchez  pour ouvrir la page d'accueil.

## Gérer la liste d'accès rapide

Vous pouvez accéder rapidement aux pages Web les plus fréquemment visitées en les ajoutant à la liste d'accès rapide.

Pour ajouter une page Web à la liste d'accès rapide, ouvrez la page Web que vous souhaitez. Touchez ensuite  → **Ajouter à l'accès rapide**.

Pour supprimer une page Web de la liste d'accès rapide, touchez longuement l'icône de la page Web que vous souhaitez supprimer. Faites-la ensuite glisser vers l'option **Supprimer** en haut de l'écran.

## Gérer l'historique des pages Web

Depuis la liste des applications, touchez **Internet**.

Pour ouvrir une page figurant dans la liste des pages récemment consultées, touchez  → **Historique**.

Pour supprimer des pages Web, touchez  → **Supprimer** ou **Effacer l'historique**.



# Reconnaissance des mouvements et maniabilité

## Mouvements et gestes



Si l'appareil est soumis à des secousses ou à des chocs excessifs, cela peut entraîner un comportement imprévu. Veillez à contrôler vos gestes.

### Appel direct

Depuis la liste des applications, touchez **Paramètres** → **Mouvements et gestes** → **Appel direct**, puis faites glisser le curseur **Appel direct** vers la droite pour activer la fonction.

Lorsque vous consultez le journal d'appels, la liste des messages ou celle des contacts, rapprochez l'appareil de votre oreille pour passer un appel.



## Alerte intelligente

Depuis la liste des applications, touchez **Paramètres** → **Mouvements et gestes** → **Alerte intelligente**, puis faites glisser le curseur **Alerte intelligente** vers la droite pour activer la fonction.

Si vous avez des appels manqués ou de nouveaux messages, l'appareil vibre lorsque vous le prenez dans la main.



Il est possible que cette fonction soit inopérante si l'écran est allumé ou si l'appareil n'est pas sur une surface plane.

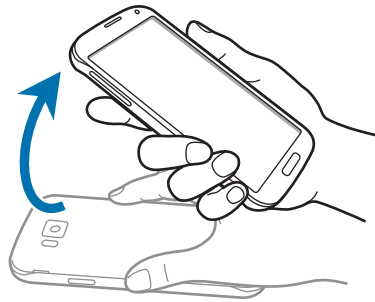

## Discrétion/pause

Depuis la liste des applications, touchez **Paramètres** → **Mouvements et gestes** → **Discrétion/pause**, puis faites glisser le curseur **Discrétion/pause** vers la droite pour activer la fonction.

### Couvrir l'écran avec la main

Recouvrez l'écran de la paume de la main pour désactiver la sonnerie des appels entrants ou les alarmes, ou pour interrompre la lecture des fichiers multimédia.

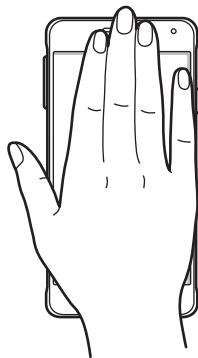

## Retourner l'appareil

Retournez l'appareil pour désactiver la sonnerie des appels entrants ou les alarmes, ou pour interrompre la lecture des fichiers multimédia.

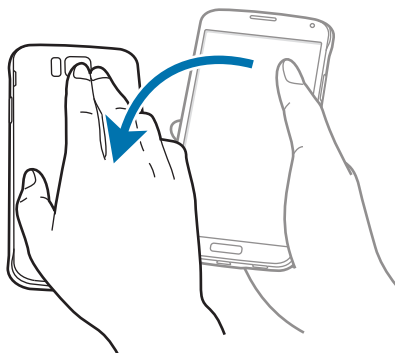

## Pause intelligente

La lecture se met en pause lorsque vous détournez les yeux de l'écran. Elle reprendra lorsque vous regarderez à nouveau l'écran.

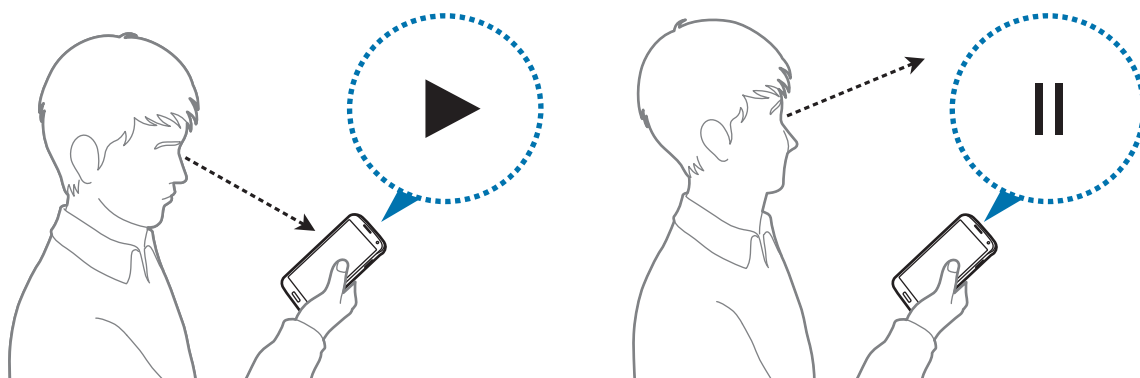

## Capture d'écran par glissement

Depuis la liste des applications, touchez **Paramètres** → **Mouvements et gestes** → **Capture d'écran par glissement**, puis faites glisser le curseur **Capture d'écran par glissement** vers la droite pour activer la fonction.

Placez le côté de votre main sur l'écran et faites-le glisser de droite à gauche ou inversement pour réaliser une capture d'écran. L'image est enregistrée dans le dossier **Galerie** → ☰ → **Album** → **Screenshots**. Après avoir réalisé une capture d'écran, vous pouvez modifier l'image et la partager avec d'autres personnes.



Cette fonction n'est disponible que pour certaines applications.

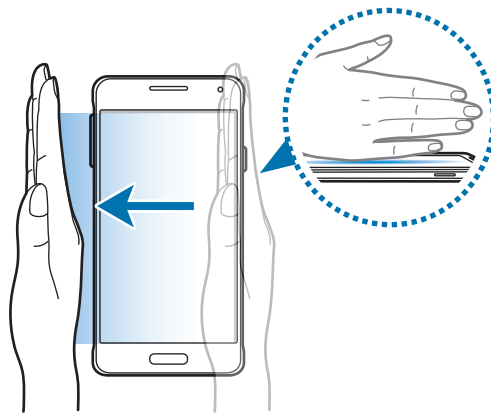

## Survol

Tournez autour d'un élément ou de l'écran avec le doigt pour afficher un aperçu du contenu ou visualiser les informations dans des fenêtres contextuelles.

Depuis la liste des applications, touchez **Paramètres** → **Survol**, puis faites glisser le curseur **Survol** vers la droite pour activer la fonction.

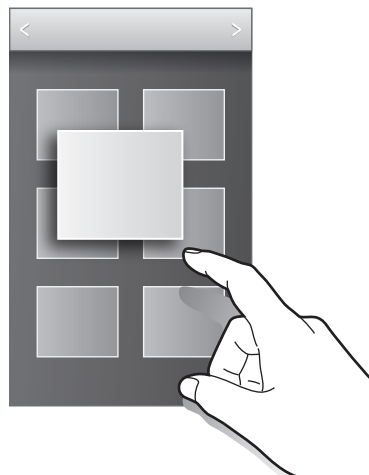

## Fenêtres multiples

### À propos de la fonction Fenêtres multiples

Utilisez cette fonction pour exécuter simultanément deux applications sur le même écran. Vous pouvez utiliser cette fonction pour afficher des courriels ou utiliser Internet tout en lisant une vidéo.

### Lancer la fonction Fenêtres multiples

- 1 Depuis la liste des applications, touchez **Paramètres** → **Fenêtres multi.**, puis faites glisser le curseur **Fenêtres multi.** vers la droite pour activer la fonction. Une autre solution consiste à ouvrir le panneau de notifications, puis à toucher **Fenêtres multi.** pour activer la fonction.
- 2 Touchez > à gauche de l'écran pour ouvrir le volet Fenêtres multiples.

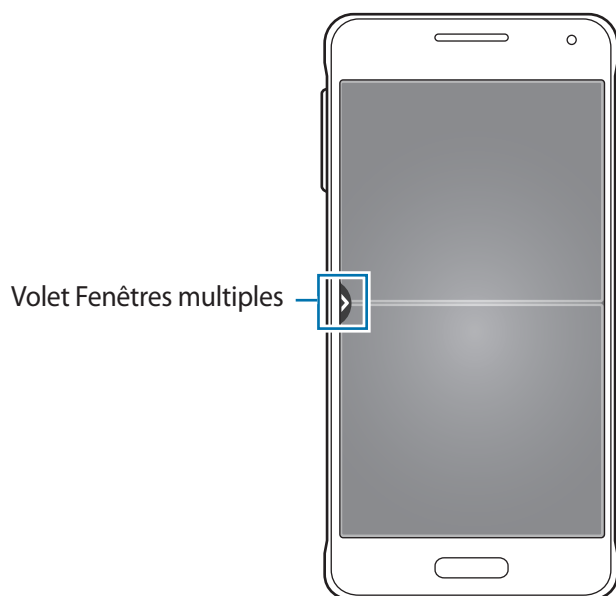

- 3 Dans le volet Fenêtres multiples, touchez longuement l'icône d'une application à lancer. Faites-la ensuite glisser vers l'une des deux fenêtres.

Les applications caractérisées par l'icône ▶ peuvent être lancées simultanément dans des fenêtres distinctes de l'écran.

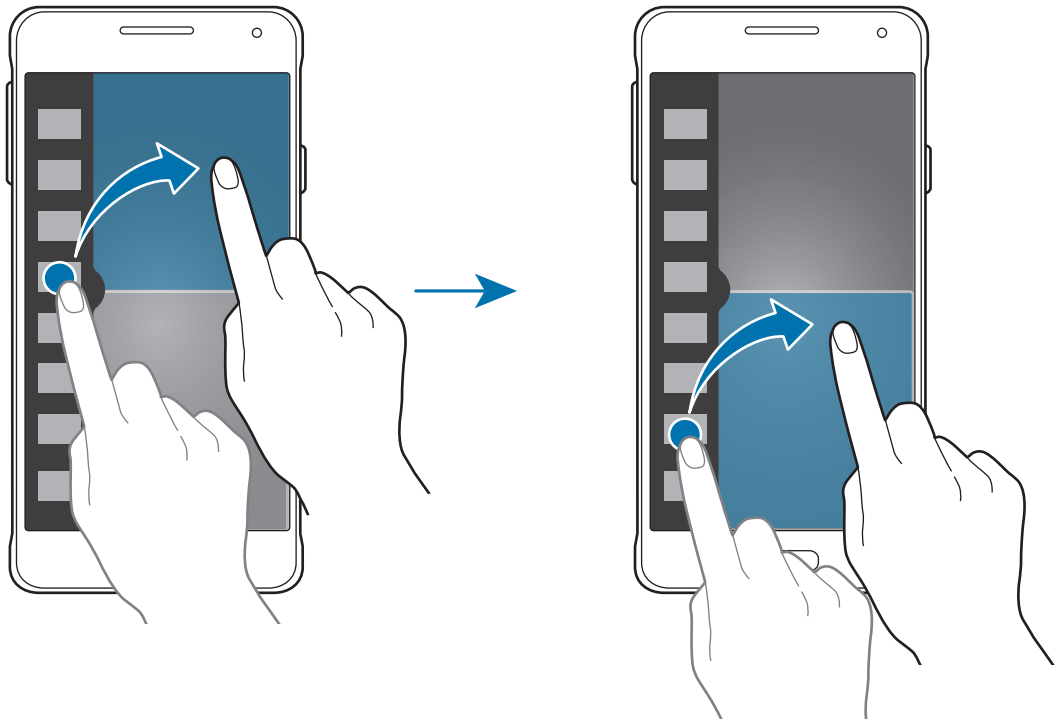

## Créer une combinaison Fenêtres multiples

Utilisez cette fonction pour enregistrer la combinaison de fenêtres que vous utilisez actuellement.

- 1 Lancez deux applications sur un écran partagé Fenêtres multiples.

- 2 Ouvrez le volet Fenêtres multiples et touchez **⋮** → **Créer**.

La combinaison multifenêtres est ajoutée en haut du volet Fenêtres multiples.

Pour supprimer une combinaison, ouvrez le volet Fenêtres multiples, touchez **⋮** → **Modifier**, sélectionnez une combinaison multifenêtres, puis touchez **OK**.

## Ajuster la taille des fenêtres

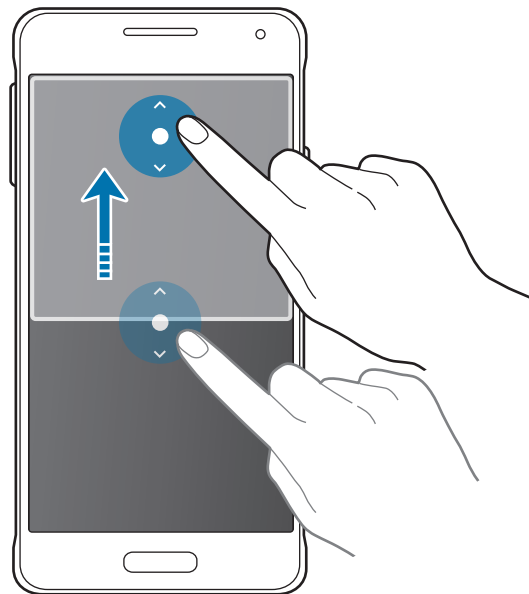

Faites glisser le cercle situé entre les fenêtres vers le haut ou le bas pour ajuster la taille des fenêtres.

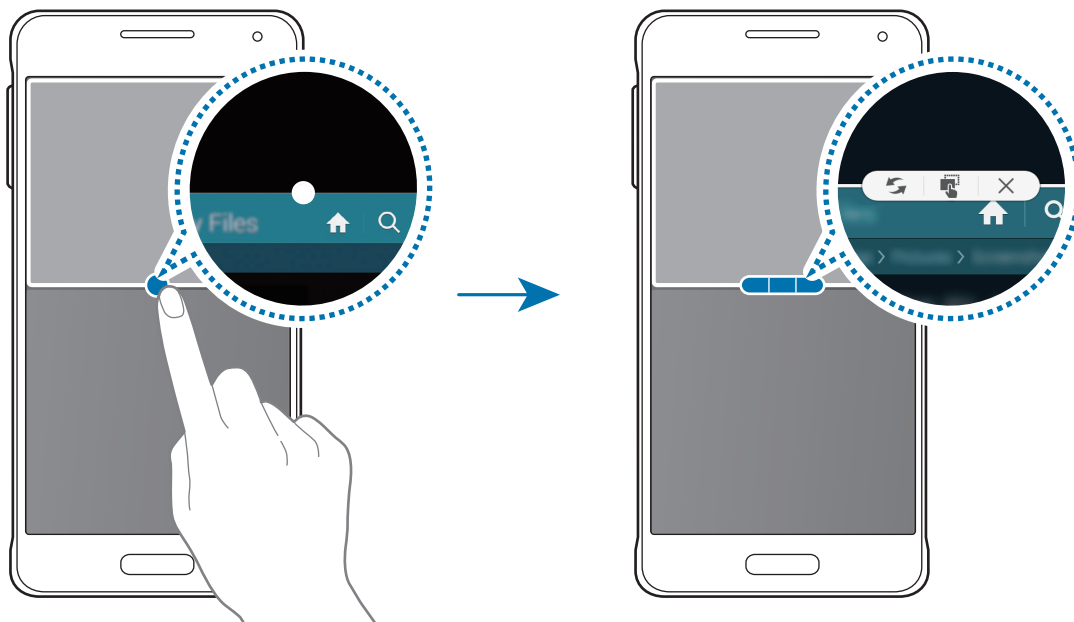

## Utiliser les options Fenêtres multiples

Lorsque vous utilisez des applications multifenêtres, sélectionnez la fenêtre d'une application ; un cadre blanc apparaît autour. Touchez le cercle situé entre les fenêtres d'applications pour accéder aux options suivantes :



-  : pour passer d'une application multifenêtre à l'autre.
-  : pour glisser et déposer du texte ou des images d'une fenêtre à l'autre. Touchez longuement un élément dans la fenêtre sélectionnée et faites-le glisser vers l'autre fenêtre.

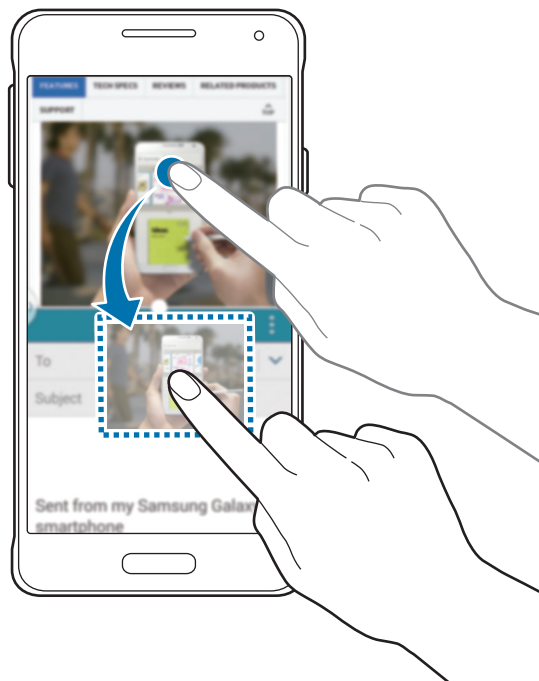

Il est possible que certaines applications ne soient pas compatibles avec cette fonction.

-  : pour fermer l'application.

## Réorganiser les applications du volet Fenêtres multiples

Vous pouvez réorganiser les applications du volet Fenêtres multiples.

- 1 Depuis la liste des applications, touchez **Paramètres** → **Fenêtres multi.**, puis faites glisser le curseur **Fenêtres multi.** vers la droite pour activer la fonction. Une autre solution consiste à ouvrir le panneau de notifications, puis à toucher **Fenêtr. multip.** pour activer la fonction.
- 2 Ouvrez le volet Fenêtres multiples et touchez  → **Modifier**.  
L'appareil affiche les applications disponibles que vous pouvez utiliser dans le volet Fenêtres multiples.



3 Touchez longuement une application, puis faites-la glisser jusqu'au volet Fenêtres multiples.

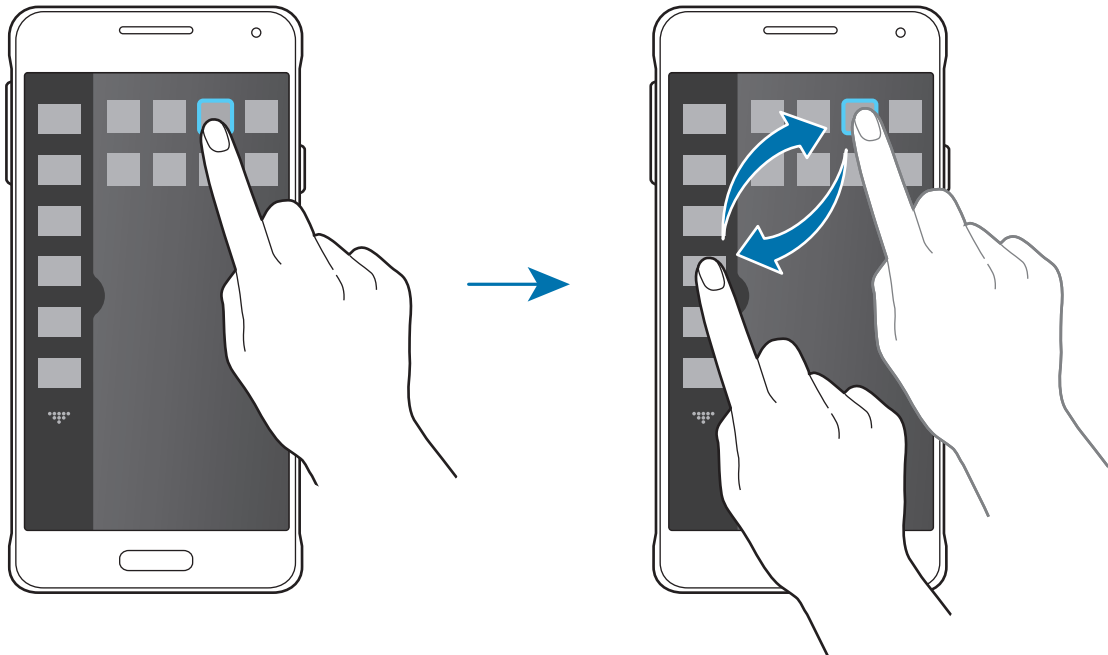

4 Touchez **OK**.

## Boîte à outils

Vous pouvez facilement lancer différentes applications depuis la boîte à outils tout en utilisant d'autres applications.

Depuis la liste des applications, touchez **Paramètres** → **Boîte à outils**, puis faites glisser le curseur **Boîte à outils** vers la droite pour activer la fonction. Une autre solution consiste à ouvrir le panneau de paramétrage rapide, puis à toucher **Boîte à outils** pour activer la fonction. L'icône ☰ apparaît à l'écran.

Pour lancer une application, touchez ☰ et sélectionnez l'application en question.

Pour déplacer la boîte à outils, touchez longuement l'icône ☰, puis faites-la glisser vers un nouvel emplacement.

Pour modifier les applications présentes dans la boîte à outils, touchez longuement l'icône ☰, puis faites-la glisser vers l'option **Modifier**.

Pour masquer l'icône de boîte à outils, touchez longuement l'icône ☰, puis faites-la glisser vers l'option **Supprimer**.

## Augmenter la sensibilité de l'écran tactile

Utilisez cette fonction pour pouvoir manipuler l'écran lorsque vous portez des gants.

Depuis la liste des applications, touchez **Paramètres** → **Affichage**, puis cochez la case **Augmenter sensibil. tactile**. Une autre solution consiste à ouvrir le panneau de paramétrage rapide, puis à toucher **Sensib. tactile** pour activer la fonction.



- Pour une meilleure reconnaissance tactile, utilisez plutôt des gants en cuir. Certaines autres matières peuvent ne pas être reconnues.
- Pour un résultat optimal, pressez longuement l'écran lorsque vous portez des gants.
- Cette fonction peut être inopérante si vous utilisez S view.

# Personnaliser votre appareil

## Gérer l'écran d'accueil et la liste des applications

### Gérer l'écran d'accueil

#### Ajouter des éléments

Depuis la liste des applications, touchez longuement une application ou un dossier, puis faites glisser l'icône correspondante vers l'écran d'accueil.

Pour ajouter des widgets, touchez longuement une zone vide de l'écran d'accueil, touchez **Widgets**, touchez longuement un widget, puis faites-le glisser vers l'écran d'accueil.

#### Déplacer et supprimer un élément

Touchez longuement un élément depuis l'écran d'accueil, puis faites-le glisser jusqu'à l'emplacement souhaité.

Pour déplacer l'élément vers un autre volet, faites-le glisser vers le bord de l'écran.

Vous pouvez également déplacer les applications fréquemment utilisées vers la zone de raccourcis située en bas de l'écran d'accueil.

Pour supprimer un élément, maintenez le doigt appuyé dessus. Faites-le ensuite glisser vers l'option **Supprimer** qui s'affiche en haut de l'écran.

#### Créer un dossier

- 1 Depuis l'écran d'accueil, touchez longuement une application, puis faites-la glisser jusqu'à l'option **Créer un dossier** qui apparaît en haut de l'écran.
- 2 Saisissez un nom de dossier.
- 3 Touchez **+**, sélectionnez les applications à déplacer dans ce dossier, puis touchez **OK**.

## Gérer les dossiers

Pour renommer un dossier, touchez son nom. Renommez le dossier, puis touchez **OK**.

Pour modifier la couleur d'un dossier, sélectionnez un dossier, touchez ; puis sélectionnez une couleur.

Pour mettre une application dans un dossier, touchez longuement l'application, puis faites-la glisser vers le dossier.

Pour retirer une application d'un dossier, sélectionnez un dossier, touchez longuement l'application, puis faites-la glisser vers un nouvel emplacement.

## Gérer les volets

Sur l'écran d'accueil, touchez longuement une zone vide pour ajouter, déplacer ou supprimer un volet.

Pour ajouter un volet, faites défiler l'écran vers la gauche jusqu'au dernier volet, puis touchez .

Pour déplacer un volet, touchez longuement son aperçu, puis faites-le glisser jusqu'à l'emplacement souhaité.

Pour supprimer un volet, touchez longuement son aperçu, puis faites-le glisser vers l'option **Supprimer** en haut de l'écran.

Pour définir un volet comme écran d'accueil principal, touchez .

## Gérer la liste des applications

### Changer le mode d'affichage

Depuis la liste des applications, touchez  → **Afficher comme** (type d'affichage) et sélectionnez un type d'affichage.

### Masquer des applications

Vous pouvez masquer les applications que vous ne voulez pas retrouver dans la liste des applications.

Depuis la liste des applications, touchez  → **Masquer applications**, sélectionnez des applications, puis touchez **OK**.

Pour afficher les applications masquées, touchez  → **Afficher les applications masquées**, sélectionnez des applications, puis touchez **OK**.

## Déplacer des éléments

Depuis la liste des applications, touchez  → **Modifier**. Touchez longuement l'élément à déplacer, puis faites-le glisser jusqu'à l'emplacement souhaité.



Pour déplacer l'élément vers un autre volet, faites-le glisser vers le bord de l'écran.

Pour déplacer un élément vers un tout nouveau volet, faites-le glisser vers l'option **Créer une page** qui s'affiche en haut de l'écran.



Vous pouvez déplacer des dossiers uniquement dans le volet des dossiers.

## Créer un dossier

1 Depuis la liste des applications, touchez  → **Créer un dossier**. Vous pouvez également toucher  → **Modifier**, toucher longuement une application, puis la faire glisser vers l'option **Créer un dossier** qui apparaît en haut de l'écran.

2 Saisissez un nom de dossier.

3 Touchez , sélectionnez les applications à déplacer dans ce dossier, puis touchez **OK**.  
Le nouveau dossier est ajouté au volet des dossiers de la liste des applications.

## Gérer les dossiers

Pour renommer un dossier, touchez son nom. Renommez le dossier, puis touchez **OK**.

Pour modifier la couleur d'un dossier, sélectionnez un dossier, touchez ; puis sélectionnez une couleur.

Pour mettre une application dans un dossier, touchez  → **Modifier**, touchez longuement l'application, puis faites-la glisser vers le dossier.

Pour retirer une application d'un dossier, touchez  → **Modifier**, sélectionnez un dossier, touchez longuement l'application, puis faites-la glisser vers un volet d'applications. Si vous déplacez l'application d'un dossier vers le volet des dossiers, un nouveau dossier est créé.

## Définir un fond d'écran et des sonneries

### Définir un fond d'écran

Définissez une image ou une photo enregistrée dans l'appareil comme fond de l'écran d'accueil ou de verrouillage.

- 1 Touchez longuement une zone vide de l'écran d'accueil, puis touchez **Fonds d'écran**. Vous pouvez également, depuis la liste des applications, toucher **Paramètres** → **Fond d'écran**.
- 2 Sélectionnez un écran à modifier ou auquel appliquer un fond d'écran.
- 3 Faites défiler vers la gauche ou la droite, puis sélectionnez une image parmi celles affichées en bas de l'écran.  
Pour sélectionner les photos que vous avez prises avec l'appareil photo ou d'autres images, touchez **Plus d'images**.
- 4 Touchez **Définir fond d'écran** ou **Terminé**.

### Modifier les sonneries

Modifiez les sonneries des appels entrants et des notifications.

Depuis la liste des applications, touchez **Paramètres** → **Son**.

Pour définir une sonnerie pour les appels entrants, touchez **Sonneries**, sélectionnez une sonnerie, puis touchez **OK**. Pour utiliser un morceau de musique stocké sur l'appareil ou sur l'un de vos comptes comme une sonnerie, touchez **Ajouter**.

Pour définir une sonnerie pour les notifications, touchez **Notifications**, sélectionnez une sonnerie, puis touchez **OK**.

## Changer la méthode de déverrouillage de l'écran

Vous pouvez définir une méthode de déverrouillage de l'écran pour empêcher l'accès à vos informations personnelles par autrui.

Depuis la liste des applications, touchez **Paramètres** → **Écran verrouillé** → **Déverrouillage de l'écran**, puis sélectionnez une méthode de déverrouillage. Pour protéger votre appareil, vous pouvez définir un code de déverrouillage. Sans ce code, l'appareil ne pourra pas être déverrouillé.



Si vous oubliez le code de déverrouillage, apportez l'appareil dans un centre de service après-vente Samsung pour le réinitialiser.

### Modèle

Dessinez un modèle en reliant au moins quatre points, puis recommencez pour valider. Définissez un NIP de secours pour déverrouiller l'écran en cas d'oubli du modèle.

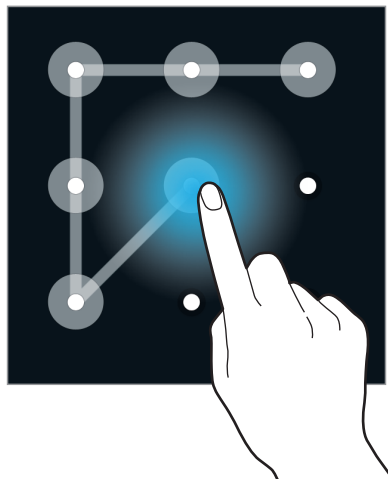

### NIP

Un NIP se compose uniquement de chiffres. Saisissez au moins quatre chiffres, puis recommencez pour valider.

### Mot de passe

Un mot de passe comprend des caractères et des chiffres. Saisissez au moins quatre caractères, y compris des chiffres et des symboles, puis recommencez pour valider.

### Empreinte

Enregistrez vos empreintes digitales pour pouvoir déverrouiller l'écran. Pour en savoir plus, reportez-vous à la rubrique [Lecteur d'empreintes](#).

## Lecteur d'empreintes

### Pour une meilleure reconnaissance des empreintes

Lorsque vous scannez vos empreintes sur l'appareil, sachez que les conditions suivantes risquent d'affecter les performances de cette fonction :

- La touche Accueil est munie d'un capteur de reconnaissance des empreintes. Assurez-vous que la touche Accueil n'a pas été rayée ni endommagée par des objets métalliques comme des pièces de monnaie, des clés ou un collier.
- La protection d'écran fournie avec l'appareil peut altérer le fonctionnement du capteur d'empreintes. Pour améliorer la sensibilité de reconnaissance des empreintes, retirez la protection de l'écran.
- Assurez-vous que la zone de reconnaissance des empreintes et vos doigts sont propres et secs.
- L'appareil peut ne pas reconnaître les empreintes digitales présentant des ridules ou des cicatrices.
- L'appareil peut ne pas reconnaître l'empreinte d'un petit doigt ou d'un doigt fin.
- Pour améliorer les performances de reconnaissance, enregistrez les empreintes de la main que vous utilisez le plus fréquemment lorsque vous manipulez l'appareil.
- Ne faites pas glisser le doigt trop rapidement ni trop lentement. Faites glisser le doigt à une vitesse modérée afin de donner le temps à l'appareil de le reconnaître.
- Dans les environnements secs, de l'électricité statique peut s'accumuler dans l'appareil. Évitez d'utiliser cette fonction dans des environnements secs ou, avant d'utiliser la fonction, déchargez l'électricité statique accumulée en touchant un objet métallique.

### Enregistrer des empreintes

- 1 Depuis la liste des applications, touchez **Paramètres** → **Lecteur d'empreintes** → **Gestionnaire d'empreintes**.
- 2 Si vous enregistrez plusieurs empreintes, une fenêtre de reconnaissance d'empreintes apparaît. Scannez une empreinte enregistrée à l'aide de l'appareil et touchez **+**.
- 3 Placez votre doigt sur la zone de reconnaissance d'empreintes en bas au centre de l'écran.
- 4 Touchez longuement l'écran dans la zone de reconnaissance d'empreintes, puis faites-le glisser vers le bas sur la touche Accueil.

Répétez cette opération avec le même doigt jusqu'à ce que l'empreinte soit enregistrée.





Si vous pliez le doigt ou si vous utilisez le bout du doigt, l'appareil risque de ne pas reconnaître l'empreinte.

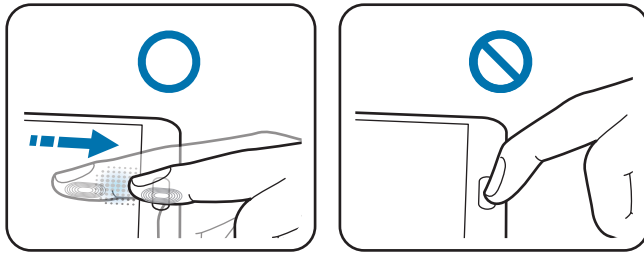

- 5 Touchez **OK** pour terminer la numérisation de votre empreinte digitale ou touchez **Enregistrer** pour enregistrer l'empreinte de votre pouce lorsque vous tenez l'appareil d'une main.
- 6 Si une fenêtre contextuelle vous demandant de saisir un mot de passe de secours apparaît, touchez **Continuer**, saisissez à nouveau le mot de passe de secours pour le confirmer, puis touchez **OK**. Vous pouvez utiliser le mot de passe de secours à la place de l'empreinte.
- 7 Si la fenêtre contextuelle de verrouillage par empreintes apparaît, touchez **OK**. Vous pouvez utiliser vos empreintes pour déverrouiller l'écran.

## Gérer les empreintes enregistrées

Vous pouvez supprimer ou renommer vos empreintes enregistrées.

Depuis la liste des applications, touchez **Paramètres** → **Lecteur d'empreintes** → **Gestionnaire d'empreintes**.

Pour supprimer des empreintes, touchez **⋮** → **Annuler l'enregistrement**, sélectionnez les empreintes, puis touchez **OK** → **OK**.

Pour renommer une empreinte, touchez-la longuement, touchez **✎**, saisissez un nouveau nom, puis touchez **OK**.

## Modifier le mot de passe de secours

Vous pouvez modifier le mot de passe que vous utilisez à la place de la reconnaissance d'empreintes.

- 1 Depuis la liste des applications, touchez **Paramètres** → **Lecteur d'empreintes** → **Modifier MDP de secours**.
- 2 Scannez une empreinte enregistrée ou touchez **Saisir MDP de sauvegarde**.
- 3 Saisissez un nouveau mot de passe et touchez **Continuer**.
- 4 Saisissez de nouveau le mot de passe, puis touchez **OK**.

## Déverrouiller l'écran à l'aide d'empreintes

Vous pouvez déverrouiller l'écran à l'aide des empreintes enregistrées.

Depuis la liste des applications, touchez **Paramètres** → **Lecteur d'empreintes** → **Déverrouillage de l'écran** → **Empreinte**. Une autre solution consiste à toucher, depuis la liste des applications, **Paramètres** → **Écran verrouillé** → **Déverrouillage de l'écran** → **Empreinte**.

## Vérifier le mot de passe du compte Samsung

Utilisez vos empreintes digitales pour vérifier le mot de passe de votre compte Samsung. Vous pouvez recourir à une empreinte au lieu de saisir un mot de passe, par exemple lors de l'achat de contenus sur **GALAXY Apps**.

Depuis la liste des applications, touchez **Paramètres** → **Lecteur d'empreintes** → **Vérifier le compte Samsung**, puis faites glisser le curseur **Vérifier le compte Samsung** vers la droite pour activer la fonction. Saisissez le mot de passe de votre compte Samsung et touchez **Confirm**.

## Utiliser votre empreinte pour vous connecter à vos comptes

Vous pouvez utiliser vos empreintes pour vous connecter sur des pages Web prenant en charge l'enregistrement de mot de passe.

- 1 Depuis la liste des applications, touchez **Paramètres** → **Lecteur d'empreintes** → **Connexion Web**, puis faites glisser le curseur **Connexion Web** vers la droite pour activer la fonction.
- 2 Ouvrez une page Web à laquelle vous souhaitez accéder à l'aide d'une empreinte.
- 3 Saisissez votre nom d'utilisateur et votre mot de passe, puis touchez le bouton de connexion à la page Web.
- 4 Cochez la case **Connectez-vous en utilisant vos empreintes digitales**, puis touchez **Se souvenir**.

## Utiliser votre empreinte pour effectuer des achats via PayPal

Vous pouvez effectuer des achats en numérisant vos empreintes.



La disponibilité de cette fonction dépend de votre zone géographique ou de votre fournisseur de services.

- 1 Depuis la liste des applications, touchez **Paramètres** → **Lecteur d'empreintes** → **Payer avec PayPal**.
- 2 Touchez **Installer** sous l'option **Prise en charge FIDO Ready™**.
- 3 Touchez **Associer** sous l'option **Compte PayPal**.
- 4 Suivez les instructions à l'écran pour vous connecter au site Web PayPal et enregistrer vos empreintes digitales.

## Mode Privé

### À propos du mode Privé

Utilisez ce mode pour empêcher d'autres personnes d'utiliser ou d'accéder à des contenus spécifiques, tels que des images ou des documents enregistrés sur l'appareil. Vous pouvez enregistrer du contenu à un emplacement spécifique, puis activer le mode Privé pour masquer ces éléments.

### Masquer du contenu

- 1 Depuis la liste des applications, touchez **Paramètres** → **Mode Privé**, puis faites glisser le curseur **Mode Privé** vers la droite pour activer la fonction. Une autre solution consiste à ouvrir le panneau de paramétrage rapide, puis à toucher **Mode Privé** pour activer la fonction.  
Lorsque vous activez le mode Privé pour la première fois, définissez un code de déverrouillage et un code PIN de secours.
- 2 Saisissez le code de déverrouillage du mode Privé.  
Une fois ce mode activé, l'icône  apparaît en haut de l'écran.

- 3 Pour sélectionner les éléments à masquer, touchez longuement un élément de la liste, cochez-le pour le sélectionner, puis touchez **⋮** → **Déplacer dans Privé**.

Les éléments du mode Privé sont caractérisés par le symbole .

- 4 Une fois les éléments à masquer sélectionnés, ouvrez la liste des applications, touchez **Paramètres** → **Mode Privé**, puis faites glisser le curseur **Mode Privé** pour le désactiver. Une autre solution consiste à ouvrir le panneau de paramétrage rapide, puis à toucher **Mode Privé** pour désactiver la fonction.

Les éléments sélectionnés disparaissent de l'écran.

## Afficher du contenu masqué

Vous pouvez afficher le contenu masqué uniquement si le mode Privé est activé.

- 1 Depuis la liste des applications, touchez **Paramètres** → **Mode Privé**, puis faites glisser le curseur **Mode Privé** vers la droite pour activer la fonction. Une autre solution consiste à ouvrir le panneau de paramétrage rapide, puis à toucher **Mode Privé** pour activer la fonction.

- 2 Saisissez le code de déverrouillage du mode Privé.

- 3 Depuis la liste des applications, touchez **Mes fichiers** → **Privé**.

Tous les éléments du mode Privé s'affichent à l'écran.

## Mode simplifié

Le mode simplifié fournit une expérience utilisateur plus conviviale, grâce à une présentation plus simple et à des icônes plus grosses sur l'écran d'accueil. Vous pouvez accéder aux applications les plus courantes et aux paramètres fréquemment utilisés, et utiliser des raccourcis vers vos contacts favoris.



Depuis la liste des applications, touchez **Paramètres** → **Mode simplifié** → **Mode simplifié**, sélectionnez les applications auxquelles appliquer une disposition plus simple, puis touchez **OK**.

Pour revenir au mode standard, ouvrez l'écran d'accueil et touchez **Paramètres simples** → **Mode simplifié** → **Mode standard** → **OK**.

## Gérer les raccourcis

En mode simplifié, pour ajouter un raccourci vers une application depuis l'écran d'accueil, faites défiler l'écran vers la gauche, touchez , puis sélectionnez une application.

Pour ajouter un raccourci vers un contact depuis l'écran d'accueil, faites défiler l'écran vers la droite, puis touchez .

Pour supprimer un raccourci depuis l'écran d'accueil, touchez  → **Modif.**, et supprimez une application ou un contact à l'aide de l'icône .

## Transférer des données depuis votre ancien appareil

### Utiliser un compte de sauvegarde

Vous pouvez transférer vos données de sauvegarde depuis votre ancien appareil vers votre nouveau appareil à l'aide de votre compte Google ou Samsung. Pour en savoir plus, reportez-vous à la rubrique [Sauvegarder et restaurer des données](#).

### Utiliser Samsung Smart Switch

Vous pouvez transférer des données de votre ancien appareil vers votre nouvel appareil via Smart Switch (pour mobiles et ordinateurs). Pour en savoir plus, rendez-vous sur le site : [www.samsung.com/smartswitch](http://www.samsung.com/smartswitch).



Samsung Smart Switch n'est pas pris en charge sur certains appareils ou ordinateurs.

### Utiliser Smart Switch Mobile

Utilisez cette application pour transférer des données de votre ancien appareil iPhone ou Android vers votre nouvel appareil. Vous pouvez télécharger l'application depuis **GALAXY Apps** ou **Play Store**.

- 1 Depuis votre appareil, touchez **Smart Switch Mobile**.
- 2 Depuis votre appareil, sélectionnez une option en fonction du type de votre ancien appareil et suivez les instructions qui s'affichent à l'écran.  
Si l'ancien appareil est un appareil Android, assurez-vous que l'application Smart Switch Mobile y est installée. Pour en savoir plus, consultez l'aide.

## Utiliser Smart Switch avec un ordinateur

Utilisez cette fonction pour importer une sauvegarde de vos données (depuis des appareils mobiles d'un fabricant sélectionné) depuis un ordinateur vers votre appareil. Vous pouvez télécharger l'application depuis [www.samsung.com/smartswitch](http://www.samsung.com/smartswitch).

- 1 Sauvegardez les données d'un ancien appareil sur l'ordinateur. Pour plus d'informations, contactez le fabricant de l'appareil.
- 2 Sur l'ordinateur, lancez Smart Switch.
- 3 Connectez votre ancien appareil à l'ordinateur à l'aide du câble USB.
- 4 Sur l'ordinateur, sélectionnez le fabricant de l'appareil antérieur, puis suivez les instructions à l'écran pour transférer les données sur votre appareil.

## Utiliser Samsung Kies

Importez un fichier de sauvegarde de vos données depuis votre ordinateur via Samsung Kies pour restaurer les données sur votre appareil. Vous pouvez également sauvegarder les données sur l'ordinateur via Samsung Kies. Pour en savoir plus, reportez-vous à la rubrique [Connecter l'appareil avec Samsung Kies](#).

# Configurer des comptes

## Ajouter des comptes

Certaines applications utilisées sur l'appareil nécessitent un compte. Afin de profiter au maximum de votre appareil, créez des comptes.

Depuis la liste des applications, touchez **Paramètres** → **Comptes** → **Ajouter un compte** et sélectionnez un service de compte. Ensuite, suivez les instructions qui s'affichent à l'écran pour procéder à la configuration du compte.

Pour synchroniser du contenu avec vos comptes, sélectionnez un compte, puis cochez les éléments à synchroniser.



## Supprimer un compte

Depuis la liste des applications, touchez **Paramètres** → **Comptes**, sélectionnez un compte, puis touchez **⋮** → **Supprimer le compte**.

# Téléphone

## Passer des appels

Depuis la liste des applications, touchez **Téléphone**.

Touchez **Clavier**, composez un numéro de téléphone, puis touchez  pour passer un appel vocal ou  pour réaliser un appel vidéo. Vous pouvez également passer des appels aux numéros de téléphone répertoriés dans **Journaux**, **Favoris** et **Contacts**.



## Passer des appels depuis le journal d'appels ou la liste de contacts

Touchez **Journaux** ou **Contacts**, puis faites glisser votre doigt vers la droite sur un contact ou un numéro de téléphone pour passer un appel.

Pour désactiver la fonction d'appel en faisant glisser votre doigt vers la droite, touchez **⋮** → **Paramètres** → **Contacts**, puis décochez la case **Gliss. pour app./env. msg.**

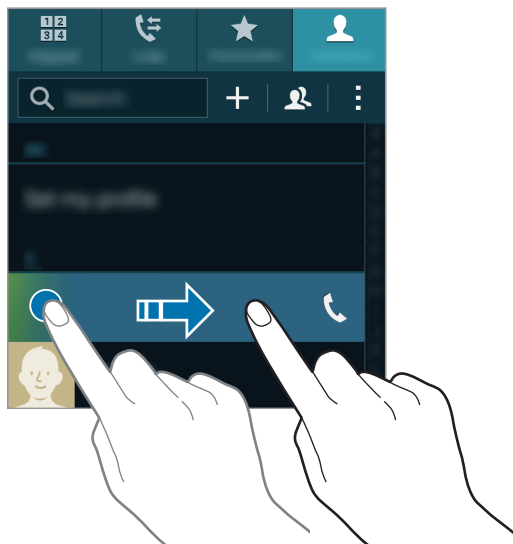

## Passer des appels depuis la liste de favoris

Vous pouvez facilement appeler les contacts avec lesquels vous communiquez fréquemment en les ajoutant à votre liste de contacts favoris.

Pour ajouter des contacts à la liste des favoris, touchez **Contacts**, sélectionner un contact, puis touchez **★**.

Pour passer un appel à un contact favori, touchez **Favoris**, puis sélectionnez un contact.

## Saisie intuitive de numéros

Touchez **Clavier**.

Lorsque vous saisissez des chiffres sur le clavier, l'appareil vous suggère automatiquement des numéros. Pour passer un appel, sélectionnez un des numéros proposés.

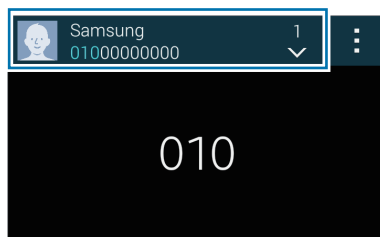



## Numéros d'appel abrégés

Touchez **Clavier**.

Pour composer un numéro abrégé, touchez longuement le chiffre correspondant.

Pour affecter un contact à un chiffre de numérotation rapide, touchez longuement un chiffre disponible sur le clavier, touchez **OK**, puis sélectionnez un contact. Vous pouvez également toucher **⋮** → **Numérotation abrégée**, sélectionner un chiffre, puis un contact.

## Appeler un numéro à l'étranger

Touchez **Clavier**.

Touchez longuement **0** jusqu'à ce que le signe **+** apparaisse. composez l'indicatif du pays, l'indicatif régional et le numéro de téléphone, puis touchez .

Pour interdire les appels à l'étranger, touchez **⋮** → **Paramètres** → **Appel** → **Paramètres supplémentaires** → **Interdiction d'appel**. Sélectionnez ensuite un type d'appel, puis décochez la case **Appels internationaux**.

# Recevoir des appels

## Répondre à un appel

Lorsque vous recevez un appel, faites glisser votre doigt sur l'icône .

Si une fenêtre contextuelle de notification d'appel apparaît pendant que vous utilisez une application, touchez **Répondre** dans la fenêtre contextuelle.

Si le signal d'appel est activé, vous pouvez répondre à un autre appel. L'appareil vous demande alors si vous souhaitez mettre fin au premier appel ou le mettre en attente.

## Rejeter un appel

Lorsque vous recevez un appel, faites glisser votre doigt sur l'icône .

Si une fenêtre contextuelle de notification d'appel apparaît pendant que vous utilisez une application, touchez **Refuser** dans la fenêtre contextuelle.

Pour envoyer un message lorsque vous rejetez un appel entrant, faites glisser la barre des messages de rejet située en bas de l'écran vers le haut.

Pour créer des messages de rejet, ouvrez la liste des applications et touchez **Téléphone** → **⋮** → **Paramètres** → **Appel** → **Rejet d'appels** → **Messages de refus d'appel** → **+**.

## Rejeter automatiquement des appels de numéros indésirables

- 1 Depuis la liste des applications, touchez **Téléphone**.
- 2 Touchez **⋮** → **Paramètres** → **Appel** → **Rejet d'appels** → **Mode de rejet automatique** → **Numéros rejetés auto**.
- 3 Touchez **Liste de rejet automatique** → **+**, saisissez un numéro, puis affectez-lui une catégorie.
- 4 Touchez **Enregistrer**.

## Appels manqués



Si vous manquez un appel, l'icône  apparaît dans le panneau de notifications. Ouvrez le panneau de notifications pour afficher la liste des appels manqués. Une autre façon d'afficher les appels manqués consiste à toucher **Téléphone** → **Journaux** depuis la liste des applications.

## Options en cours d'appel

### Options au cours d'un appel vocal

Les options suivantes sont disponibles :

-  : pour augmenter le volume.
- **Ajouter** : pour composer un second appel.
- **Clavier** : pour ouvrir le clavier.
- **Fin** : pour mettre fin à l'appel en cours.
- **HP** : pour activer ou désactiver le haut-parleur. Lorsque vous utilisez le haut-parleur, parlez dans le microphone en haut de l'appareil et éloignez l'appareil de vos oreilles.
- **Muet** : pour désactiver le microphone afin que votre correspondant ne puisse pas vous entendre.
- **Bluetooth** : pour activer un casque ou des écouteurs Bluetooth, à condition qu'ils soient connectés à l'appareil.
- **⋮** → **Attente** : pour mettre un appel en attente. Touchez **Reprendre l'appel** pour récupérer l'appel en attente.
- **⋮** → **Contacts** : pour ouvrir la liste de contacts.
- **⋮** → **Mémo** : pour créer un mémo.
- **⋮** → **Messages** : pour envoyer un message.

-  → **Personnaliser le son d'appel** : pour sélectionner ou personnaliser la qualité audio des appels lorsqu'un casque ou des écouteurs sont connectés.
-  → **Paramètres** : pour modifier les paramètres d'appel.

Si vous démarrez des applications au cours d'un appel, une fenêtre contextuelle affichant l'écran d'appel () apparaît. Vous pouvez poursuivre la conversation téléphonique tout en utilisant des applications.

Pour déplacer la fenêtre contextuelle, faites-la glisser vers un autre emplacement.

Pour supprimer la fenêtre contextuelle, touchez-la longuement, puis touchez **OK**.

Pour revenir à l'écran d'appel, touchez la fenêtre contextuelle.

# Contacts

## Ajouter des contacts

### Transférer des contacts depuis d'autres appareils

Vous pouvez transférer des contacts depuis d'autres appareils sur votre appareil. Pour en savoir plus, reportez-vous à la rubrique [Transférer des données depuis votre ancien appareil](#).

### Créer manuellement des contacts



- 1 Depuis la liste des applications, touchez **Contacts** → **Contacts**.
- 2 Touchez **+**, sélectionnez une mémoire de stockage, puis saisissez les informations d'un contact.
  -  : pour ajouter une image.
  - **+** / **-** : pour ajouter ou supprimer un champ d'information.
- 3 Touchez **Enregistrer**.

Pour ajouter un numéro de téléphone à votre liste de contacts à partir du clavier, touchez **Clavier**, composez le numéro, puis touchez **Ajouter aux contacts**.

### Créer des contacts à partir de cartes de visite

Prenez une photo d'une carte de visite et extrayez-en les informations.

- 1 Depuis la liste des applications, touchez **Contacts** → **Contacts**.
- 2 Touchez **⋮** → **Cartes professionnelles** → **+**.  
Pour sélectionner ou ajouter les langues à reconnaître, touchez **⋮** → **Langue cible**.
- 3 Placez la carte de visite sur une surface plane et faites pivoter l'appareil dans le sens paysage (vers la gauche).
- 4 Réglez l'appareil de sorte que la carte tienne dans le cadre de l'écran. Une fois que le cadre devient vert, l'appareil prend automatiquement une photo. L'appareil lit également les coordonnées figurant sur la carte de visite et les convertit en entrée de contact.

- Si l'appareil ne prend pas automatiquement de photo, touchez .
- Pour prendre manuellement des photos de cartes de visite, touchez  → **Capture automatique** → **Désactivé**.
- Pour extraire le texte d'une image enregistrée, touchez  → **Charger une image**.

**5** Modifiez les informations ou ajoutez-en, puis touchez **Enregistrer**.

## Gérer les contacts

### Modifier un contact

- 1** Depuis la liste des applications, touchez **Contacts** → **Contacts**.
- 2** Sélectionnez un contact à modifier, puis touchez .
- 3** Modifiez les coordonnées du contact ou touchez **Aj. un autre champ** pour ajouter plus d'informations sur le contact.
- 4** Touchez **Enregistrer**.

### Supprimer un contact

Sélectionnez un contact à supprimer, puis touchez  → **Supprimer**.

### Partager un contact

Sélectionnez un contact à partager, touchez  → **Partager la carte de visite**, puis sélectionnez le mode de partage.

## Gérer les groupes

Depuis la liste des applications, touchez **Contacts** → **Contacts**.

Touchez .

### Créer un nouveau groupe

Touchez **+**, saisissez un nom de groupe, puis touchez **Enregistrer**.

### Ajouter des contacts à un groupe

Sélectionnez un groupe, puis touchez **+**. Sélectionnez les contacts à ajouter, puis touchez **OK**.

### Supprimer un groupe

Touchez  → **Supprimer groupe**, sélectionnez des groupes auxquels vous avez ajouté des contacts, puis touchez **OK**.

### Envoyer un message ou un courriel aux membres d'un groupe

Sélectionnez un groupe, touchez  → **Envoyer un message ou un courriel** → **Message** ou **Courriel**, sélectionnez des membres, touchez **OK**, saisissez un message, puis appuyez sur la touche d'envoi du message.

## Fusionner les contacts avec les comptes

Fusionnez les contacts enregistrés sur l'appareil avec vos comptes.

Depuis la liste des applications, touchez **Contacts** → **Contacts**.

Touchez  → **Fusionner les comptes** → **Google** ou **Samsung**.

## Importer et exporter des contacts

Importez des contacts depuis des services de stockage ou exportez-les vers ces services.

Depuis la liste des applications, touchez **Contacts** → **Contacts**.

Touchez  → **Paramètres** → **Contacts** → **Importer/exporter**, puis sélectionnez une option d'importation ou d'exportation.

## Rechercher des contacts

Depuis la liste des applications, touchez **Contacts** → **Contacts**.

Utilisez l'une des méthodes de recherche suivantes :

- Faites défiler la liste de contacts vers le haut ou le bas.
- Faites glisser un doigt le long de l'index à droite de la liste des contacts pour la faire défiler rapidement.
- Touchez le champ de recherche tout en haut de la liste de contacts, puis saisissez vos critères de recherche.

Une fois le contact sélectionné, choisissez l'une des options suivantes :

- ★ : pour ajouter le contact aux favoris.
- 📞 : pour passer un appel vocal.
- ✉️ : pour rédiger un message.
- ✉️@ : pour rédiger un courriel.

## Ajouter des raccourcis vers des contacts à l'écran d'accueil

Ajoutez des raccourcis vers les contacts avec lesquels vous communiquez fréquemment sur l'écran d'accueil.

- 1 Depuis la liste des applications, touchez **Contacts** → **Contacts**.
- 2 Sélectionnez un contact.
- 3 Touchez **⋮** → **Ajouter un raccourci à l'écran d'accueil**.

# Messages et courriels

## Messages

### Envoyer des courriels

Envoyez des messages texte (SMS) ou des messages multimédia (MMS).

 L'envoi ou la réception de messages en dehors de la zone couverte par votre fournisseur de services peut occasionner des frais supplémentaires.

- 1 Depuis la liste des applications, touchez **Messages**.
- 2 Touchez .
- 3 Ajoutez des destinataires, puis saisissez un message.

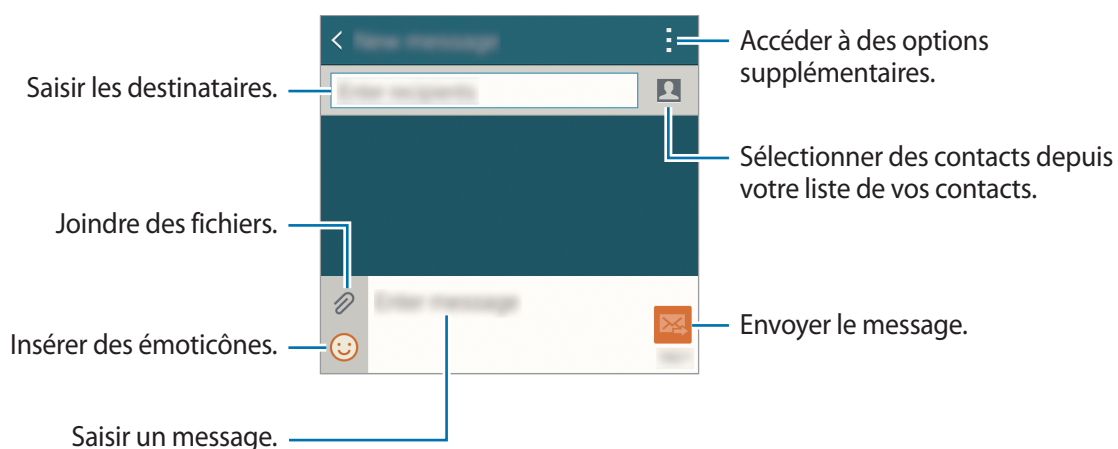

- 4 Touchez  pour envoyer le message.



Lorsque vous rédigez un message, touchez  pour utiliser l'une des options suivantes :

- **Réponses rapides** : pour sélectionner un modèle de message.
- **Insérer émoticône** : pour insérer des émoticônes.
- **Ajouter un objet** : pour saisir un objet.
- **Ajouter une page** : pour ajouter des pages dans le message.
- **Programmer un message** : pour définir une heure et une date spécifiques auxquelles envoyer un message.
- **Annuler** : pour annuler la rédaction du message.
- **Taille de police** : pour modifier la taille de police du texte.

### Envoyer des courriels programmés

Lorsque vous rédigez un message, touchez  → **Programmer un message**. Définissez la date et l'heure, puis touchez **OK**.



- Le message ne sera pas envoyé à l'heure et à la date programmées, si l'appareil est éteint, s'il n'est pas connecté au réseau ou si le réseau est instable.
- Cette fonction est basée sur l'heure et la date configurées sur l'appareil. Si vous changez de fuseau horaire et que le réseau ne met pas ces informations à jour, les messages peuvent être envoyés à la mauvaise heure.

### Ajouter des contacts à votre liste prioritaire

Définissez les contacts avec lesquels vous communiquez fréquemment comme contacts prioritaires. Envoyez-leur des messages en sélectionnant l'icône d'un contact dans la liste des messages en haut.

Touchez **Appuyez pour ajouter des expéditeurs prioritaires**. → **Boîte de réception** ou **Contacts**, sélectionnez les contacts à ajouter, puis touchez **OK**. Pour ajouter des contacts supplémentaires, touchez .

Pour supprimer des contacts de la liste prioritaire, touchez longuement un contact, touchez **Modifier la liste des expéditeurs prioritaires**,  pour chaque contact, puis **OK**.

## Lire les messages entrants

Les messages entrants sont regroupés sous forme de fils de discussion par contact. Pour afficher les messages d'un contact, sélectionnez ce dernier.



L'envoi ou la réception de messages en dehors de la zone couverte par votre fournisseur de services peut occasionner des frais supplémentaires.

En mode affichage d'un message, touchez  pour utiliser l'une des options suivantes :

- **Voir le contact** : pour afficher les informations du contact.
- **Ajouter aux contacts** : pour ajouter le contact à votre liste de contacts.
- **Réponses rapides** : pour saisir un message en sélectionnant un modèle de message.
- **Ajouter un destinataire** : pour ajouter un destinataire supplémentaire à qui envoyer le message.
- **Insérer émoticône** : pour insérer des émoticônes.
- **Ajouter un objet** : pour saisir un objet.
- **Ajouter une page** : pour ajouter des pages dans le message.
- **Programmer un message** : pour définir une heure et une date spécifiques auxquelles envoyer un message.
- **Ajouter aux expéditeurs priorit.** / **Supp. des expéditeurs prio.** : pour ajouter le contact ou le supprimer de la liste des contacts prioritaires.
- **Ajouter aux numéros indésirables** / **Supprimer des numéros indésirables** : pour identifier le numéro de téléphone comme indésirable ou supprimer le numéro de téléphone de la liste des spams.
- **Annuler** : pour annuler la rédaction du message.
- **Taille de police** : pour modifier la taille de police du texte.

## Gérer les messages

Dans la liste des messages, touchez  et utilisez les options suivantes :

- **Sélectionner** : pour sélectionner des messages auxquels appliquer des options.
- **Supprimer** : pour supprimer tous les messages ou supprimer les messages sélectionnés.
- **Messages brouillons** : pour afficher les messages enregistrés à des fins d'envoi ultérieur.
- **Messages verrouillés** : pour afficher les messages verrouillés.
- **Messages programmés** : pour afficher les messages programmés.
- **Messages indésirables** : pour afficher les messages indésirables.
- **Taille de police** : pour modifier la taille de police du texte.
- **Paramètres** : pour modifier les paramètres des messages.
- **Aide** : pour accéder aux informations d'aide relatives à l'envoi et à la gestion des messages.

## Courriel

### Configurer des comptes de messagerie électronique

Depuis la liste des applications, touchez **Courriel**.

Lorsque vous ouvrez l'application **Courriel** pour la première fois, configurez un compte de messagerie électronique.

Saisissez votre adresse courriel et votre mot de passe. Pour configurer un compte de messagerie électronique privé, touchez **Suivant** ; pour configurer un compte de messagerie électronique professionnel, touchez **Configuration manuelle**. Suivez ensuite les instructions qui s'affichent à l'écran pour procéder à la configuration du compte.

Pour configurer un compte de messagerie électronique supplémentaire, touchez **☰** → **Gérer les comptes** → **+**.

Si vous possédez plusieurs comptes de messagerie électronique, vous pouvez en définir un compte par défaut. Touchez **☰** → **Gérer les comptes** → **⋮** → **Déf. comme cpte par déf.**

### Envoyer des courriels

Depuis la liste des applications, touchez **Courriel**.

Pour rédiger un message, touchez l'icône **✉** en bas de l'écran.

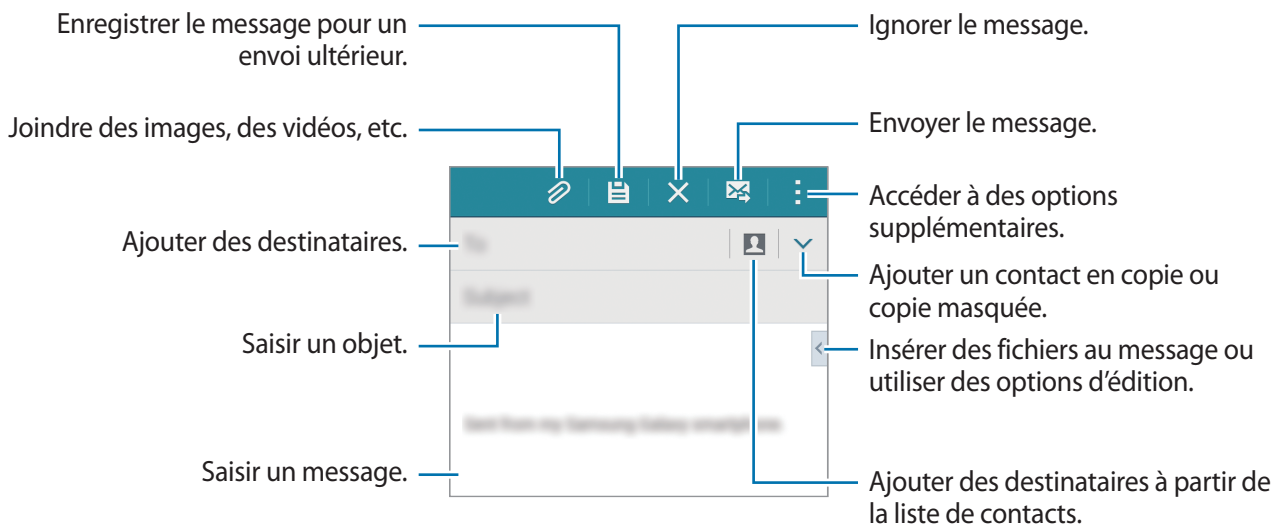

## Accéder à des options supplémentaires

Lorsque vous rédigez un courriel, touchez  pour accéder à des options supplémentaires.

- **Env. courriel à moi-même** : pour vous envoyer le courriel.
- **Programmer courriel** : pour envoyer un message à une heure définie.





• Le message ne sera pas envoyé à l'heure et à la date programmées, si l'appareil est éteint, s'il n'est pas connecté au réseau ou si le réseau est instable.

• Cette fonction est basée sur l'heure et la date configurées sur l'appareil. Si vous changez de fuseau horaire et que le réseau ne met pas ces informations à jour, les messages peuvent être envoyés à la mauvaise heure.

- **Priorité** : pour sélectionner le niveau de priorité d'un message.
- **Options de sécurité** : pour définir les options de sécurité du message.

## Lire des courriels

Depuis la liste des applications, touchez **Courriel**.

Touchez , puis sélectionnez un compte de messagerie électronique à utiliser. Les nouveaux messages sont récupérés. Pour récupérer manuellement les messages, touchez .

Touchez un message pour le lire.

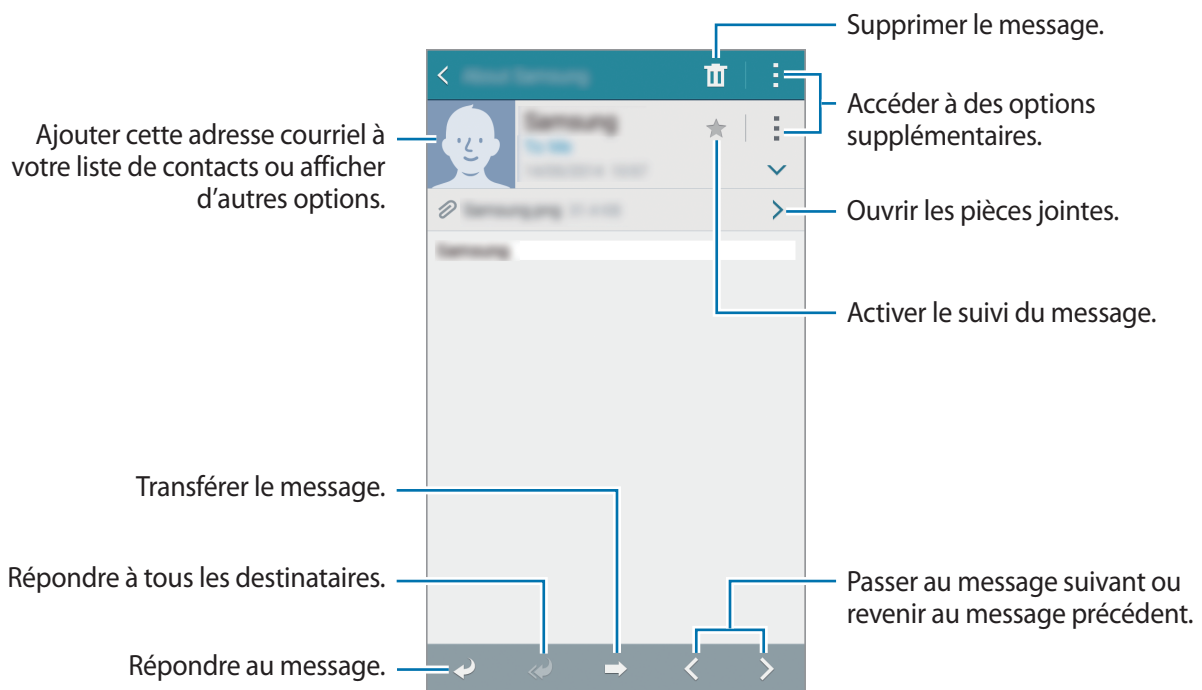

## Ajouter des contacts à votre liste prioritaire

Définissez les contacts avec lesquels vous communiquez fréquemment comme contacts prioritaires.

Touchez  → **Expéditeurs prioritaires** → **Touchez pour ajouter des expéditeurs prioritaires** → **Courriel** ou **Contacts**, saisissez les adresses courriel ou sélectionnez les contacts à ajouter, puis touchez **OK**.

Pour ajouter d'autres contacts à la liste prioritaire, touchez .

Pour supprimer des contacts de la liste prioritaire, touchez longuement un contact, touchez  pour chaque contact, puis **OK**.

# Appareil photo

## Prises de vue de base

### Prendre des photos ou enregistrer des vidéos

- 1 Depuis la liste des applications, touchez **Appareil photo**.
- 2 Touchez l'écran d'aperçu à l'endroit où l'appareil photo doit faire la mise au point.
- 3 Touchez  pour prendre une photo ou  pour enregistrer une vidéo.
  - Pour effectuer un zoom avant, écartez deux doigts l'un de l'autre sur l'écran ; pour effectuer un zoom arrière, rapprochez-les.
  - Pour capturer une image de la vidéo en cours d'enregistrement, touchez .
  - Pour modifier la mise au point en cours d'enregistrement d'une vidéo, appuyez à l'endroit souhaité pour la mise au point. Pour faire la mise au point au centre de l'écran, touchez .

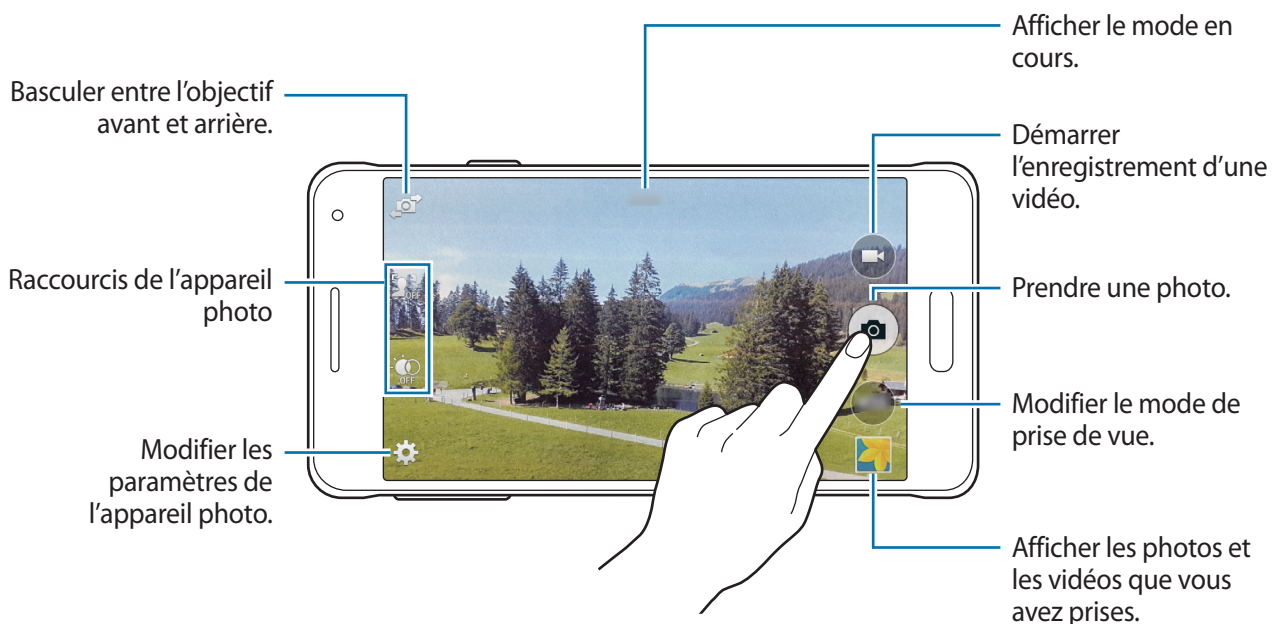





- Lorsque vous n'utilisez plus l'appareil photo, il se ferme automatiquement.
- Assurez-vous que l'objectif est bien propre. Dans le cas contraire, l'appareil risque de ne pas fonctionner correctement dans certains modes nécessitant des résolutions élevées.
- L'objectif avant est adapté à la prise de photos grand-angle. Il se peut qu'une distorsion mineure se produise sur les photos grand-angle ; cela ne traduit pas un problème de performances de l'appareil.

### Ouvrir l'appareil photo depuis l'écran verrouillé

Pour prendre rapidement des photos de moments particuliers, depuis l'écran verrouillé, démarrez l'application **Appareil photo**.

Depuis l'écran verrouillé, faites glisser votre doigt sur l'icône . Si l'icône  n'apparaît pas, ouvrez la liste des applications, touchez **Paramètres** → **Écran verrouillé**, puis cochez la case **Raccourci Appareil photo**.



La disponibilité de cette fonction dépend de votre zone géographique ou de votre fournisseur de services.

### Réorganiser les raccourcis de l'appareil photo

Vous pouvez réorganiser les raccourcis de l'appareil photo pour y avoir facilement et rapidement accès depuis l'écran d'aperçu. Touchez  sur l'écran d'aperçu. Touchez longuement un élément et faites-le glisser vers un emplacement libre à gauche de l'écran.

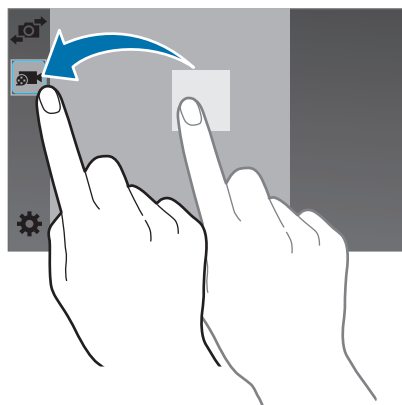

### Bon usage de l'appareil photo

- Ne prenez pas de photos et n'enregistrez pas de vidéos d'autres personnes sans leur consentement.
- Ne prenez pas de photos et n'enregistrez pas de vidéos lorsque la loi l'interdit.
- Ne prenez pas de photos et n'enregistrez pas de vidéos en violation de la vie privée d'autrui.

## Mise au point sélective



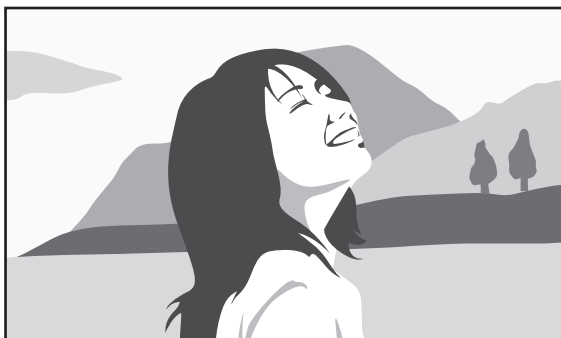

Utilisez l'effet de flou à appliquer à l'arrière-plan afin de faire ressortir le sujet.



Sans effet



Avec effet

- 1 Depuis la liste des applications, touchez **Appareil photo**.
- 2 Touchez  → **M. au point sélective** pour activer la fonction.
- 3 Touchez l'écran d'aperçu à l'endroit où l'appareil photo doit faire la mise au point.
- 4 Pour prendre une photo, touchez .
- 5 Touchez la miniature en bas à droite de l'écran pour modifier la photo.
- 6 Touchez , puis sélectionnez l'une des options suivantes :
  - **Mise au point proche** : pour faire ressortir le sujet et flouter l'arrière-plan autour de lui.
  - **Mise au point lointaine** : pour flouter le sujet et faire ressortir l'arrière-plan autour de lui.
  - **Mise au point panoramique** : pour faire ressortir le sujet et son arrière-plan.
- 7 Touchez .





- Il est recommandé de placer les sujets entre 10 et 50 cm de l'appareil. Placez le sujet sur lequel vous souhaitez faire la mise au point près de l'appareil.
- Lorsque vous prenez des photos, assurez une distance suffisante entre le sujet et l'arrière-plan. La distance doit être plus de deux fois supérieure à la distance entre l'appareil et le sujet.
- La qualité des photos prises par l'appareil peut être affectée dans les conditions suivantes :
  - L'appareil ou le sujet est en mouvement.
  - Il y a une forte lumière d'arrière-plan, de faibles niveaux de lumière ou vous prenez des photos en intérieur.
  - Le sujet ou l'arrière-plan n'a pas de motif ou celui-ci est composé d'une couleur unie.

## Viseur à distance

Utilisez l'appareil comme viseur d'un autre appareil. Vous pouvez ainsi contrôler l'autre appareil à distance pour prendre des photos ou enregistrer des vidéos. Votre appareil affiche la même image que celle affichée sur l'appareil connecté.

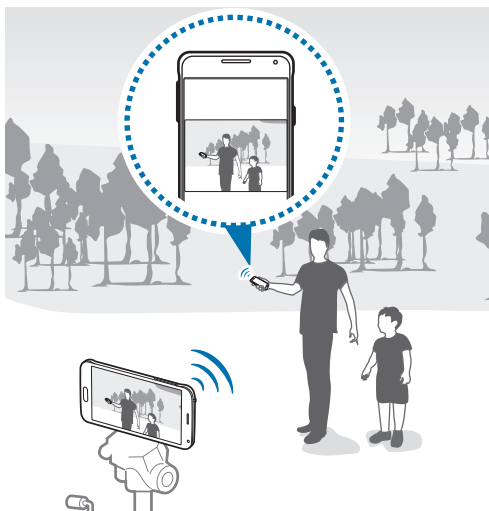

- 1 Depuis la liste des applications, touchez **Appareil photo**.
- 2 Touchez **⚙️** → **Viseur à distance**.
- 3 Touchez **Connexion facile via NFC** ou **Paramètres Wifi Direct** pour vous connecter à un autre appareil.
  - **Connexion facile via NFC** : pour activer la fonction NFC sur les deux appareils.
  - **Paramètres Wifi Direct** : pour activer la fonction Wifi Direct sur les deux appareils.

4 Touchez l'écran d'aperçu à l'endroit où l'appareil doit faire la mise au point.

5 Touchez  pour prendre la photo affichée dans le viseur de l'appareil connecté.



Assurez-vous que l'appareil connecté prend en charge le mode Viseur à distance.

## Modes de prise de vue

### Auto

Utilisez ce mode pour permettre à l'appareil photo d'évaluer l'environnement et de déterminer le mode idéal de prise de vue.

Depuis la liste des applications, touchez **Appareil photo** → **MODE** → **Auto**

### Beau portrait

Utilisez ce mode pour photographier des portraits avec des couleurs plus claires afin d'obtenir des images plus douces.

Depuis la liste des applications, touchez **Appareil photo** → **MODE** → **Beau portrait**.

### Cliché et plus

Utilisez ce mode pour prendre une série de photos et les modifier en leur appliquant différents effets à l'aide des modes de prise de vue. L'appareil identifie les photos avec l'icône  dans la **Galerie**.



Si vous prenez des photos dans ce mode, la fonction zoom n'est pas disponible.

1 Depuis la liste des applications, touchez **Appareil photo**.

2 Touchez **MODE** → **Cliché et plus**.

3 Touchez .

L'appareil prend une série de photos et affiche les modes de prise de vue disponibles.

## 4 Sélectionnez un mode de prise de vue et appliquez un effet aux photos.

- **Meilleure photo** : ce mode permet de prendre une série de photos et de conserver la meilleure. Pour afficher d'autres photos de la série, faites défiler l'écran vers la gauche ou la droite. L'appareil recommande la meilleure photo et l'identifie à l'aide de l'icône 👑.
- **Meilleure pose** : ce mode permet de prendre plusieurs photos d'un groupe en même temps et de les combiner pour créer la meilleure photo de groupe possible. Touchez le cadre blanc sur chacun des visages, puis choisissez la meilleure pose pour chacun des sujets. L'appareil recommande la meilleure photo et l'identifie à l'aide de l'icône 👤.
- **Chronophoto** : ce mode permet de prendre une série de photos et de les combiner pour créer une image reflétant les mouvements. Accentuez les traces de mouvements dans l'image en sélectionnant davantage de photos en bas de l'écran. Pour modifier les traces de mouvements des photos sélectionnées, touchez ✎ et sélectionnez une photo. Touchez ✏ pour afficher les mouvements, ou 🗑 pour les effacer. Modifiez la photo comme vous le souhaitez, puis touchez OK.
- **Gomme** : ce mode permet d'effacer les sujets en mouvement non souhaités. Touchez - pour effacer les sujets en mouvement non souhaités. Touchez + pour restaurer la photo d'origine.
- **Effet filé** : ce mode permet d'appliquer un effet à l'arrière-plan de sorte que le sujet semble se déplacer rapidement. Touchez **Objets** pour sélectionner un sujet. Touchez **Effet flou** pour modifier l'angle de floutage à appliquer en arrière-plan. Touchez ● et réglez l'angle du flou à l'aide votre doigt en décrivant un cercle autour du grand cercle. Pour adapter le niveau de flou de l'arrière-plan, faites glisser l'écran vers la gauche ou la droite.

## 5 Une fois la retouche des photos terminée, touchez 📁.

### Panorama

Utilisez ce mode pour prendre une photo panoramique composée de différents clichés assemblés les uns aux autres. L'appareil identifie la photo à l'aide de l'icône 📐 dans la **Galerie**.

Depuis la liste des applications, touchez **Appareil photo** → **MODE** → **Panorama**.



Pour obtenir la meilleure photo possible, suivez ces conseils :

- Déplacez l'appareil photo lentement dans le sens de votre choix.
- Maintenez l'image à l'intérieur du cadre de prise de vue de l'appareil photo.
- Évitez de prendre des photos de sujets devant des arrière-plans non identifiables, comme un ciel ou un pan de mur uni.

## Visite virtuelle

Utilisez ce mode de prise de vue pour prendre des photos en avançant ou en tournant à gauche ou à droite. Les photos de l'espace sont prises de différents angles. Vous pouvez afficher les photos dans un diaporama et simuler leur déplacement dans l'espace. L'appareil identifie la photo à l'aide de l'icône  dans la **Galerie**.

- 1 Depuis la liste des applications, touchez **Appareil photo**.
- 2 Touchez **MODE** → **Visite virt.**
- 3 Déplacez l'appareil de telle sorte que le point soit toujours au centre du cercle qui s'affiche sur l'écran d'aperçu.

Lorsque le bord du cercle devient bleu, l'appareil commence à prendre des photos.

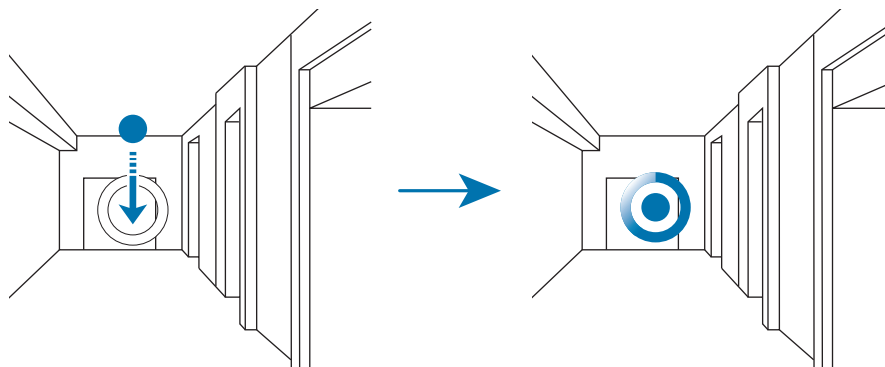

- 4 Avancez lentement ou tournez-vous vers la gauche ou la droite tout en prenant des photos. Chaque fois que le point se trouve à l'intérieur du cercle, l'appareil prend automatiquement une photo.

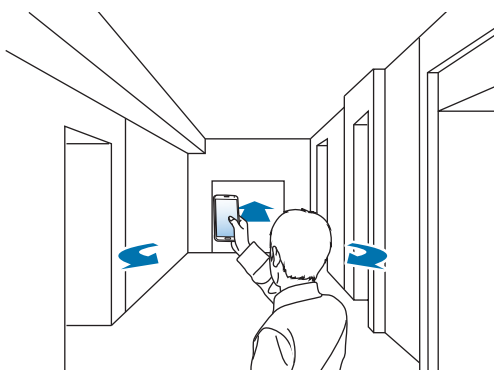

## 5 Recommencez pour prendre davantage de photos.

Pour afficher un aperçu de la photo, touchez > en bas à gauche de l'écran. Le sens de prise des photos est indiqué sur chaque miniature.

Pour supprimer la dernière photo prise, touchez **Annuler**.

## 6 Pour terminer, touchez ■.

## Double App. photo

Lorsque vous prenez la photo d'un paysage avec l'objectif arrière, la photo ou la vidéo capturée avec l'objectif avant apparaît dans un encart, et inversement. Utilisez cette fonctionnalité pour photographier simultanément un magnifique paysage et votre autoportrait par exemple.

Depuis la liste des applications, touchez **Appareil photo** → **MODE** → **Double App. photo** pour activer le mode Double App. photo. Touchez 📷 pour prendre une photo ou 📹 pour enregistrer une vidéo.

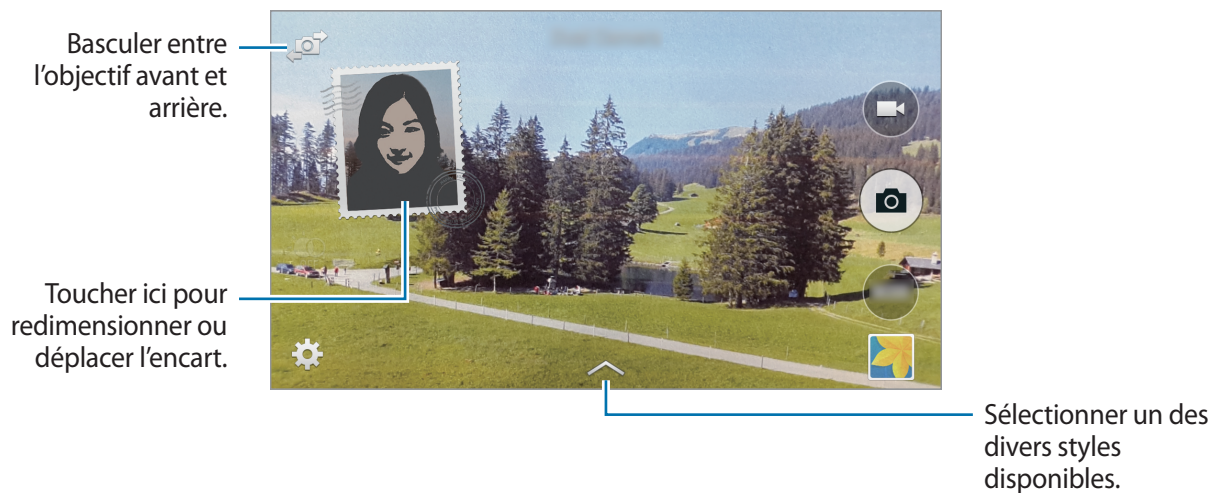

- En mode Double App. photo, vous pouvez enregistrer des vidéos d'une durée maximale de 5 minutes en qualité Full HD et d'une durée maximale de 10 minutes en qualité HD ou VGA.
- Lorsque vous enregistrez des vidéos dans ce mode, le son est enregistré par le microphone interne.

## Gérer les modes de prise de vue

Sélectionnez les modes de prise de vue à afficher sur l'écran de sélection de mode.

Depuis la liste des applications, touchez **Appareil photo** → **MODE** → **Gérer modes**.

## Télécharger des modes de prise de vue

Téléchargez d'autres modes de prise de vue depuis **GALAXY Apps**.

Depuis la liste des applications, touchez **Appareil photo** → **MODE** → **Télécharger**.

## Paramètres de l'appareil photo

Depuis la liste des applications, touchez **Appareil photo** → . Les options suivantes sont disponibles pour les deux modes (appareil photo et caméscope).

- **Taille de l'image / Taille de la vidéo** : pour sélectionner une option de résolution. Pour obtenir une meilleure qualité, utilisez une résolution élevée. Cependant, notez qu'une résolution élevée nécessite davantage de mémoire.
- **Rafales** : pour prendre une série de photos de sujets en mouvement.
- **Stabilis. photo** : pour configurer l'appareil afin qu'il détecte automatiquement les conditions de faible luminosité et règle l'appareil photo en conséquence pour éviter les effets de flou causés par le mouvement de l'appareil.



Si vous enregistrez des vidéos, cette option n'est pas disponible.

- **Délect. visages** : pour configurer l'appareil afin qu'il reconnaisse les visages des personnes et vous aide à les prendre en photo.
- **ISO** : pour sélectionner une valeur ISO. Ce paramètre permet de contrôler la sensibilité lumineuse de l'appareil photo. Celle-ci est mesurée en équivalents de caméra-film. Les valeurs faibles sont destinées aux objets immobiles vivement éclairés. Les valeurs plus élevées sont pour les objets en mouvement ou faiblement éclairés.
- **Modes de mesure** : pour sélectionner une méthode de mesure. **Mesure pondérée centrale** mesure la valeur de la lumière sur toute la scène, avec un accent au centre de la scène. **Zone** mesure la valeur de la lumière au centre de la scène uniquement. **Matrice** calcule la moyenne de la scène toute entière.
- **App. pour fotogr.** : pour toucher l'écran d'aperçu pour prendre des photos.
- **M. au point sélective** : pour prendre une photo sans produire un effet de flou. Pour en savoir plus, reportez-vous à la rubrique .
- **Mode enreg.** : pour modifier le mode d'enregistrement.
- **Stabilis. vidéo** : pour activer ou désactiver le stabilisateur. Le stabilisateur permet d'effectuer la mise au point de l'appareil quand il bouge.
- **Zoom audio** : pour augmenter le son lors d'un zoom avant ou le diminuer lors d'un zoom arrière.

- **Effets** : pour sélectionner un effet de filtre à utiliser lorsque vous prenez des photos ou enregistrez des vidéos. Pour télécharger davantage d'effets, touchez **Télécharger**. Pour modifier l'ordre des effets ou masquer des effets de la liste, touchez **Gérer effets**.
- **Flash** : pour activer ou désactiver le flash.
- **Minuteur** : pour prendre une photo ou enregistrer une vidéo à l'issue d'un délai de retardement prédéfini.
- **HDR (Ton riche)** : pour prendre des photos riches en couleurs et reproduire chacun des détails, même dans des conditions de luminosité extrêmes.



Sans effet



Avec effet

- **Balises localis.** : pour joindre une balise de géolocalisation GPS à la photo.



- Pour que les signaux GPS soient meilleurs, évitez de prendre des photos dans des lieux où le signal peut être limité, par exemple entre des bâtiments ou dans des zones de faible altitude, ou encore lorsque les conditions météorologiques sont mauvaises.
- Votre localisation est susceptible d'apparaître sur vos photos au moment où vous les publiez sur le Web. Pour empêcher l'affichage de ces données, désactivez le paramètre de balise GPS.
- **Aperçu photos/vidéos** : pour configurer l'appareil afin d'afficher les photos ou les vidéos après leur capture.
- **Viseur à distance** : pour configurer l'appareil afin qu'il utilise un viseur et contrôler l'autre appareil pour prendre des photos ou enregistrer des vidéos. Pour en savoir plus, reportez-vous à la rubrique [Viseur à distance](#).
- **Équilibre des blancs** : pour sélectionner une équilibre des blancs appropriée de sorte que les images offrent une gamme de couleurs proches de la réalité. Les paramètres sont conçus pour des situations lumineuses spécifiques.

- **Valeur d'expos.** : pour modifier la valeur d'exposition. Ce paramètre détermine la quantité de lumière reçue par le capteur de l'appareil photo. En cas de faible luminosité, utilisez une exposition plus élevée.
- **Grille** : pour afficher des lignes directrices sur l'écran d'aperçu.
- **Bouton de volume** : pour configurer l'appareil afin de pouvoir utiliser le bouton de volume pour contrôler l'obturateur ou le zoom.
- **Contrôle vocal** : pour prendre des photos à l'aide de commandes vocales.
- **Aide** : pour afficher les informations d'aide pour utiliser l'appareil photo.
- **Réinit. les paramètres** : pour réinitialiser les paramètres de l'appareil photo.



Les options disponibles peuvent varier selon le mode utilisé.



# Galerie

## Afficher des photos ou lire des vidéos

### Afficher les photos et les vidéos de l'appareil

Depuis la liste des applications, touchez **Galerie** et sélectionnez une image ou une vidéo. Les fichiers vidéo sont caractérisés par l'icône  sur la miniature.

Pour masquer ou afficher la barre de menus et les miniatures, touchez l'écran.

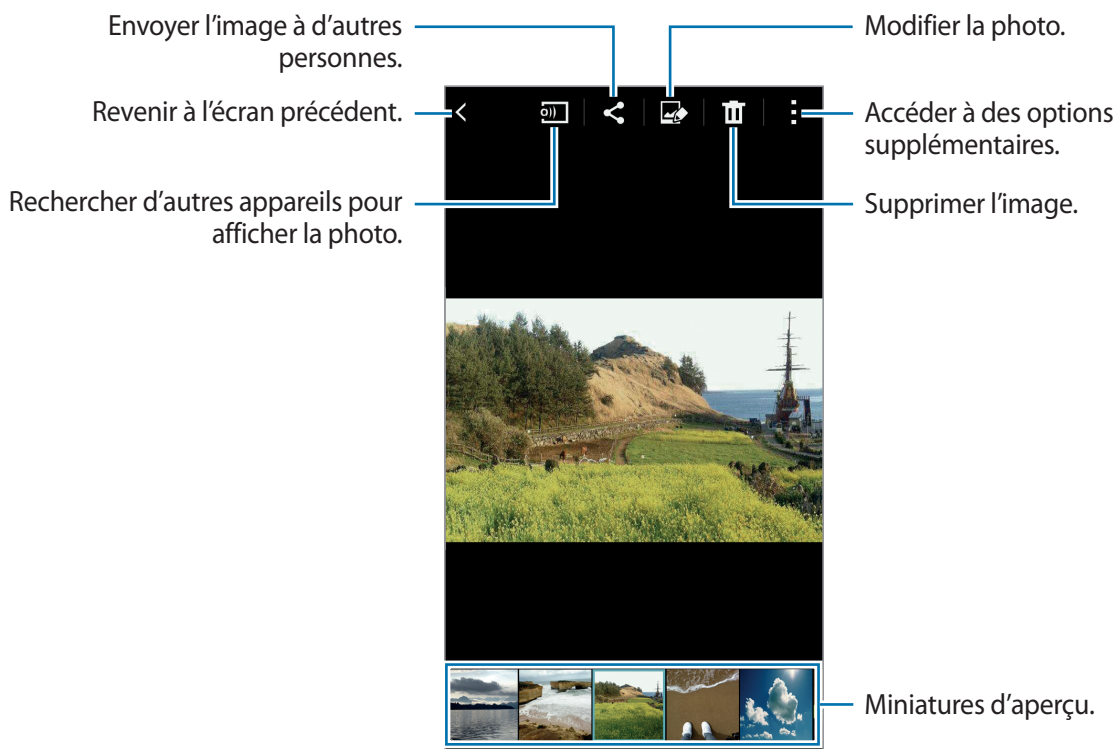

## Afficher les contenus stockés sur d'autres appareils

Recherchez des photos et des vidéos stockées sur d'autres appareils pour les afficher sur votre appareil.

Depuis la liste des applications, touchez **Galerie**.



Tous les appareils doivent être compatibles avec Wifi Direct ou être connectés au même point d'accès.

## Accéder à des contenus sur un appareil à proximité

Pour utiliser cette fonction, ouvrez la liste des applications, touchez **Paramètres** → **Appareils à proximité**, puis faites glisser le curseur **Appareils à proximité** vers la droite pour activer la fonction. Pour accéder aux paramètres supplémentaires, reportez-vous à la rubrique [Appareils à proximité](#).

Touchez ☰ et sélectionnez un appareil dans la liste **APPAREILS À PROXIMITÉ** pour accéder aux contenus. Vous pouvez visionner les photos et les vidéos sur les appareils où la fonction de partage de contenu est activée.

## Changer la méthode de tri

Vous pouvez trier les images ou les vidéos enregistrées sur votre appareil par date ou par album. Elles peuvent également être triées par catégorie, telle que les portraits ou les paysages.

Depuis la liste des applications, touchez **Galerie** → ☰, puis sélectionnez une méthode de tri.

## Accéder à des options supplémentaires

Depuis la liste des applications, touchez **Galerie** et sélectionnez une image ou une vidéo. Touchez ⋮ et utilisez les options suivantes.

- **Plus d'infos** : pour afficher davantage d'informations à propos du fichier.
- **Copier dans le presse-papier** : pour copier le fichier dans le presse-papier.
- **Studio** : pour modifier des photos ou des vidéos en mode Studio. Pour en savoir plus, reportez-vous à la rubrique [Studio](#).
- **Pivoter vers la gauche** : pour pivoter l'image dans le sens contraire des aiguilles d'une montre.
- **Pivoter vers la droite** : pour pivoter l'image dans le sens des aiguilles d'une montre.
- **Rogner** : pour rogner l'image.
- **Renommer** : pour renommer le fichier.
- **Diaporama** : pour lancer un diaporama de l'ensemble des photos du dossier ouvert.
- **Définir comme** : pour définir l'image comme fond d'écran ou image d'un contact.
- **Imprimer** : pour imprimer l'image en connectant l'appareil à une imprimante. Pour en savoir plus, reportez-vous à la rubrique [Fonction d'impression mobile](#).

- **Déplacer dans Privé** : pour déplacer des fichiers dans le dossier Privé. Cette option apparaît lorsque vous activez le **Mode Privé**. Pour en savoir plus, reportez-vous à la rubrique [Mode Privé](#).
- **Paramètres** : pour modifier les paramètres de la Galerie.



Les options disponibles peuvent varier selon le fichier sélectionné.

Pour sélectionner plusieurs fichiers depuis la liste des fichiers, touchez longuement un fichier, puis sélectionnez les autres fichiers. Une fois les fichiers sélectionnés, vous pouvez tous les partager ou le supprimer, ou toucher  pour accéder à des options supplémentaires.

## Paramètres de la galerie

1 Depuis la liste des applications, touchez **Galerie**.

2 Touchez  → **Paramètres**.

3 Vous pouvez utiliser les options suivantes :

- **Sync. via Wifi uniq.** : pour configurer l'appareil afin qu'il synchronise le contenu uniquement lorsqu'une connexion Wifi est disponible.
- **Identification contextuelle** : pour ajouter des informations aux photos, telles que la date et la localisation. Pour modifier les libellés, sélectionnez les informations d'une image, touchez , modifiez les détails, puis touchez **Terminé**.
- **Identification** : pour affecter des libellés aux visages d'une image. Dès qu'un visage est détecté, un cadre blanc apparaît autour. Sélectionnez le visage, touchez **Ajouter un nom**, puis sélectionnez le contact à associer au libellé. Lorsque le libellé de portrait apparaît sur une image, appuyez dessus et utilisez les fonctions disponibles, comme l'appel téléphonique ou la messagerie.



Lorsque vous utilisez l'option **Identification**, la reconnaissance faciale peut échouer, selon l'angle du visage, la taille, l'expression, les conditions lumineuses ou les accessoires portés par la personne.



# Studio

## Studio photo

Modifiez vos images en leur appliquant divers effets.

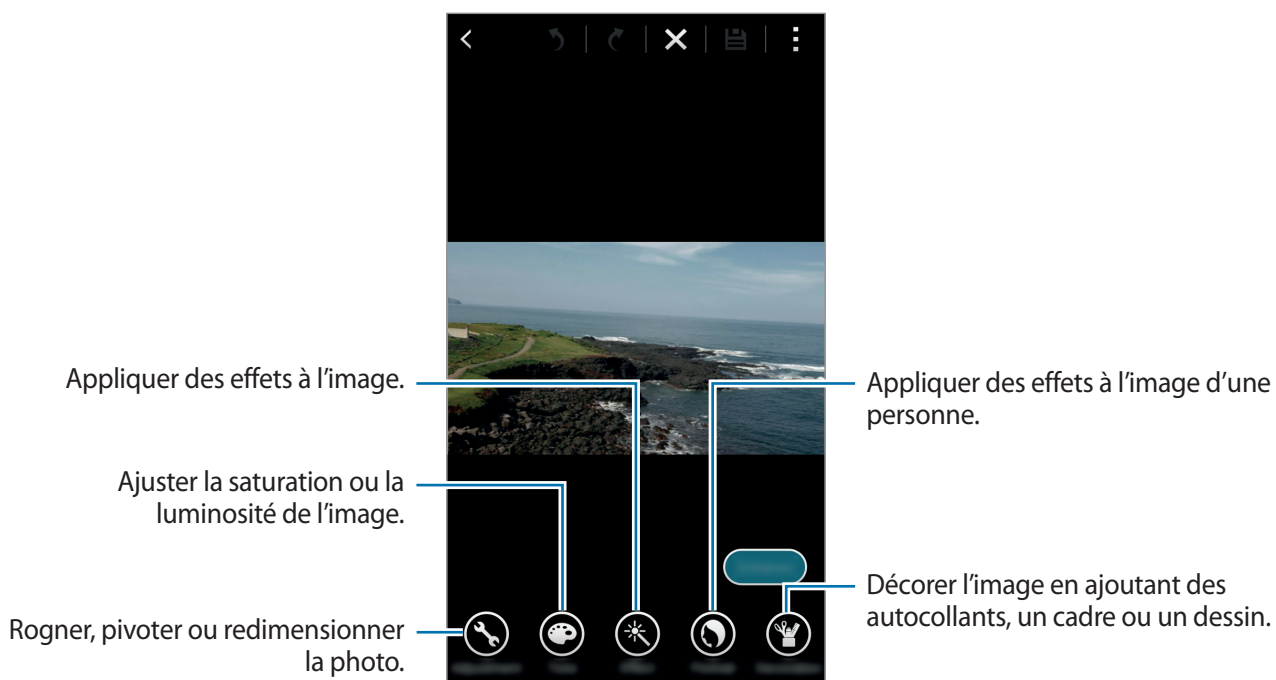
- 1 Depuis la liste des applications, touchez **Studio**.
- 2 Touchez **Studio photo**.
- 3 Sélectionnez une image à modifier.
- 4 Modifiez la photo en lui appliquant différents effets.





- 5 Une fois l'image modifiée, touchez **OK** → .
- 6 Sélectionnez une option d'enregistrement, puis touchez **OK**.  
La photo retouchée est enregistrée dans le dossier **Studio**. Pour ouvrir le dossier, touchez **Galerie** →  → **Album** → **Studio**.

## Studio de collage

Combinez plusieurs images pour créer un collage.

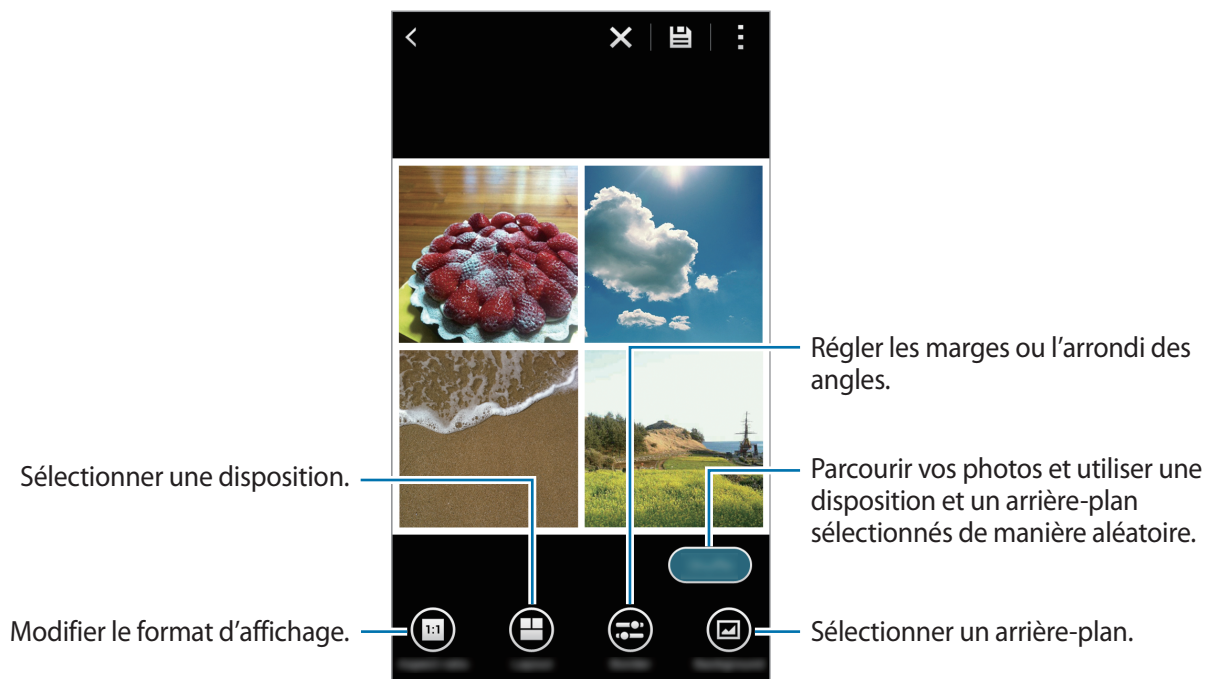
- 1 Depuis la liste des applications, touchez **Studio**.
- 2 Touchez **Studio de collage**.
- 3 Sélectionnez des images à combiner, puis touchez **Terminé**.
- 4 Modifiez la photo en lui appliquant différents effets.



- 5 Une fois l'image modifiée, touchez .

L'image retouchée est enregistrée dans le dossier **Studio**. Pour ouvrir le dossier, touchez **Galerie** →  → **Album** → **Studio**.

## Cliché et plus

Appliquez différents effets aux photos que vous avez prises.



Seules les photos prises en mode Rafale et Effets peuvent être sélectionnées.

- 1 Depuis la liste des applications, touchez **Studio**.
- 2 Touchez **Cliché et plus**.
- 3 Sélectionnez une image à modifier.
- 4 Modifiez la photo en lui appliquant différents effets.

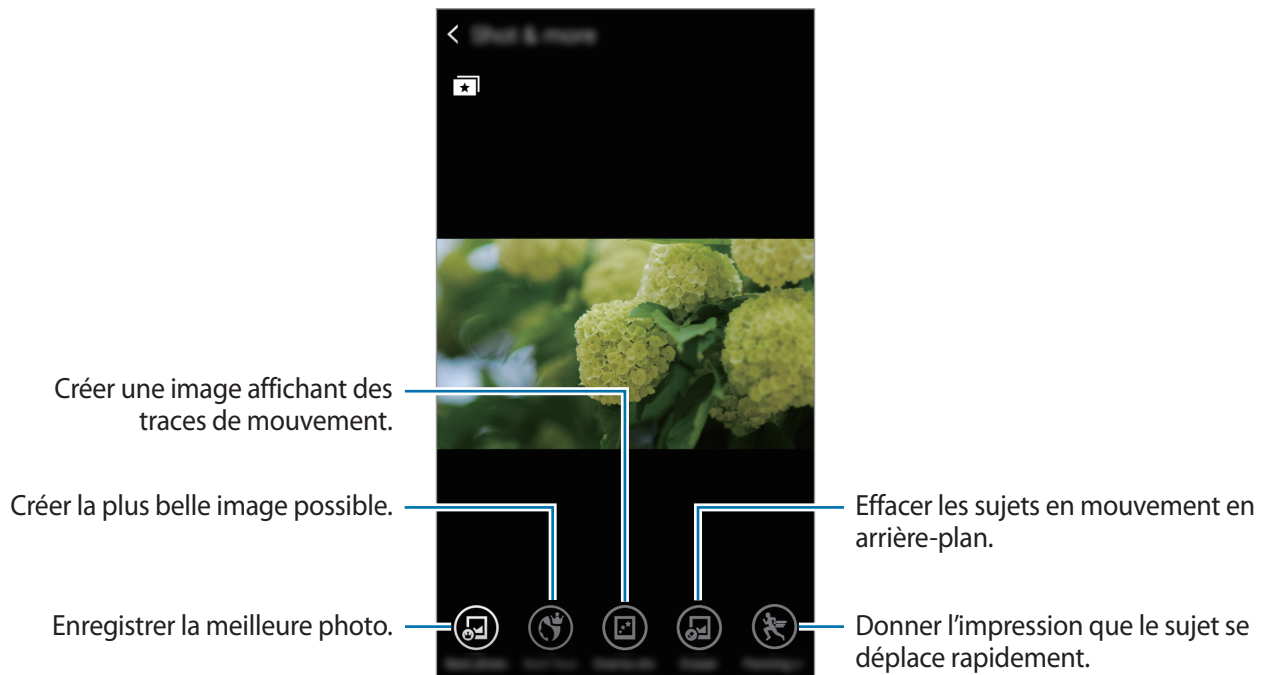

- 5 Une fois l'image modifiée, touchez

L'image retouchée est enregistrée dans le dossier **Studio**. Pour ouvrir le dossier, touchez **Galerie** → → **Album** → **Studio**.

## Studio de clip vidéo



Modifiez ou créez des vidéos avec différentes images et vidéos.

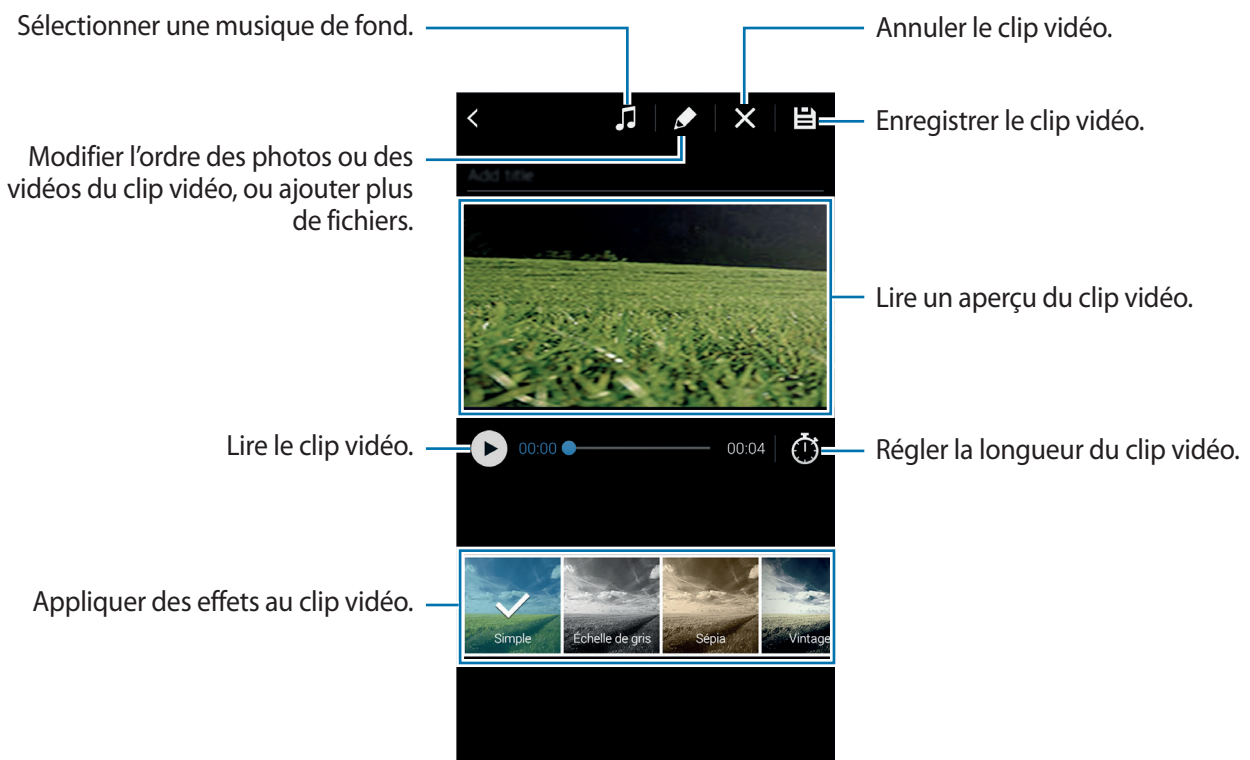

Pour utiliser cette fonction, vous devez télécharger et installer l'application.

- 1 Depuis la liste des applications, touchez **Studio**.
- 2 Touchez **Studio de clip vidéo**.
- 3 Sélectionnez des vidéos, puis touchez **Terminé**.  
Vous pouvez également sélectionner des photos pour créer une vidéo.
- 4 Modifiez la vidéo en lui appliquant différents effets.



- 5 Une fois la vidéo modifiée, touchez .
- 6 Sélectionnez une option d'enregistrement, puis touchez **OK**.  
La vidéo modifiée est enregistrée dans le dossier **Studio**. Pour ouvrir le dossier, touchez **Galerie** →  → **Album** → **Studio**.

## Éditeur de vidéos

Retouchez des segments vidéo.

- 1 Depuis la liste des applications, touchez **Studio**.
- 2 Touchez **Éditeur de vidéos**.
- 3 Sélectionnez une vidéo à modifier.
- 4 Déplacez le crochet d'ouverture au début de la section souhaitée et le crochet de fermeture à la fin, puis touchez **Effectué**.

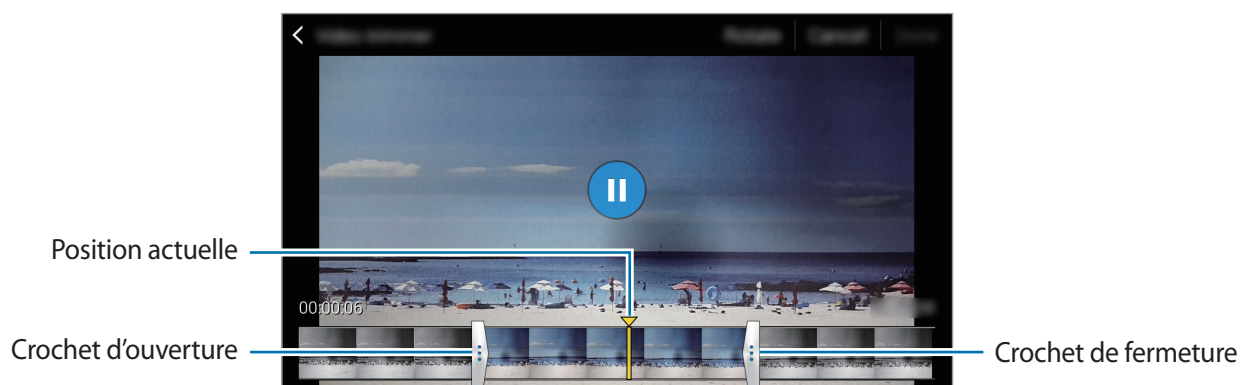

- 5 Saisissez un nom de fichier, puis touchez **OK** pour enregistrer la vidéo.



# Multimédia

## Musique

### Écouter de la musique

Depuis la liste des applications, touchez **Musique**.

Sélectionnez une catégorie de musique, puis un morceau à écouter.



Pour écouter de la musique à volume égal, touchez  → **Paramètres**, puis cochez la case **Volume intelligent**.



Lorsque la fonction **Volume intelligent** est activée, le volume effectif peut être plus élevé que celui réglé sur l'appareil. Soyez prudent et évitez toute exposition prolongée à des niveaux sonores élevés, car cela pourrait provoquer des séquelles auditives.



La fonction **Volume intelligent** peut ne pas être activée pour certains fichiers.

Pour personnaliser vos réglages audios lorsque vous écoutez de la musique avec un casque ou des écouteurs, touchez  → **Paramètres** → **Adapt Sound** → **Activé**.

Lorsque vous activez cette option pour la première fois, touchez **Démarrer** pour régler le son. L'appareil démarre une série de tests audios pour régler le niveau sonore et commence à bipper. Touchez **Oui** si vous entendez le bip ou **Non** si vous ne l'entendez pas. Répétez cette étape pour chaque test jusqu'à ce que le réglage du son soit terminé. Touchez ensuite **Musique** afin de bénéficier de cette option quand vous écoutez de la musique.



Lorsque vous réglez le volume au niveau 14 ou supérieur, l'option d'adaptation du son (Adapt Sound) n'est pas appliquée. Si vous baissez le volume au niveau 13 ou inférieur, l'option est de nouveau appliquée.

## Définir un morceau comme sonnerie d'appel ou d'alarme

Pour utiliser le morceau en cours de lecture comme sonnerie d'appel ou d'alarme, touchez  → **Définir comme** → **Depuis le début** ou **Recommandations auto**, sélectionnez une option, puis touchez **OK**.

## Créer des listes de lecture

Faites votre propre sélection de morceaux de musique.

Depuis la liste des applications, touchez **Musique**.

Touchez **Listes lect.** →  → **Créer une liste de lecture**. Saisissez un titre, puis touchez **OK**. Touchez **+**, sélectionnez les morceaux à ajouter, puis touchez **OK**.

Pour ajouter le morceau de musique en cours de lecture à une liste de lecture, touchez  et sélectionnez une liste de lecture.

## Écouter de la musique par catégorie

Utilisez cette fonction pour écouter de la musique suivant votre humeur.

Depuis la liste des applications, touchez **Musique**.

Touchez  → **Carré musical**. Les morceaux sont automatiquement classés par catégorie en fonction de l'atmosphère qu'ils dégagent. Touchez une atmosphère ou faites glisser votre doigt sur plusieurs atmosphères pour écouter la musique.



Les catégories de morceau sont basées sur les informations disponibles. Il se peut que certains morceaux ne soient pas classés par catégorie d'atmosphère.

## Lire des morceaux stockés sur d'autres appareils

Recherchez des morceaux stockés sur d'autres appareils pour les écouter sur votre appareil.

Depuis la liste des applications, touchez **Musique**.



Tous les appareils doivent être compatibles avec Wifi Direct ou être connectés au même point d'accès.

## Accéder à des morceaux sur un appareil à proximité

Pour utiliser cette fonction, ouvrez la liste des applications, touchez **Paramètres** → **Appareils à proximité**, puis faites glisser le curseur **Appareils à proximité** vers la droite pour activer la fonction. Pour accéder aux paramètres supplémentaires, reportez-vous à la rubrique [Appareils à proximité](#).

Touchez **Appareils** et sélectionnez un appareil dans **APPAREILS À PROXIMITÉ** pour accéder aux morceaux et les lire. Vous pouvez lire le morceau sur les appareils où la fonction de partage de contenu est activée.

# Vidéo

## Lire des vidéos

Depuis la liste des applications, touchez **Vidéo**.

Sélectionnez une vidéo à lire.

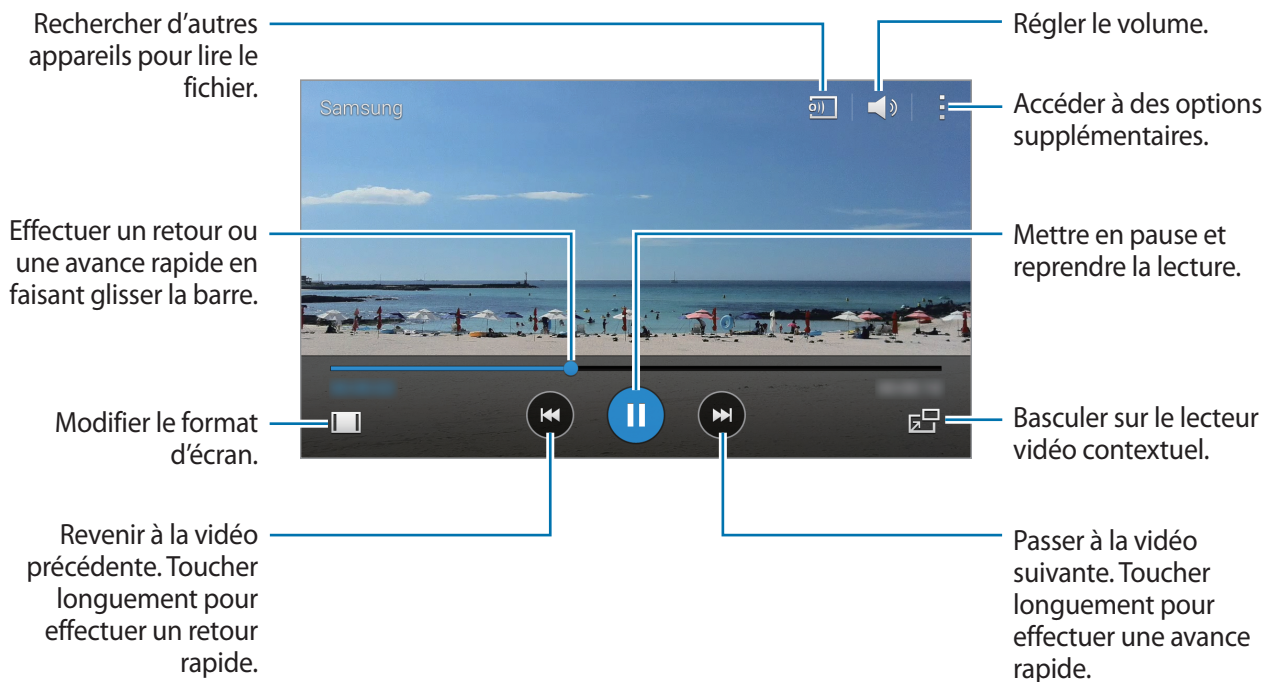

Pour personnaliser l'emplacement du volet de commande, touchez **⋮** → **Paramètres**, cochez la case **Mini contrôleur**, puis touchez **Fermer**. Touchez ensuite **◀** ou **▶** pour déplacer le volet de commande, d'un côté ou de l'autre de l'écran.



Cette fonction est disponible uniquement en mode paysage.

## Utiliser le lecteur vidéo contextuel

Utilisez cette fonctionnalité pour utiliser d'autres applications sans fermer le lecteur vidéo. Lorsque vous visionnez des vidéos, touchez **🖥️** pour utiliser le lecteur vidéo contextuel.

Pour agrandir le lecteur, écartez deux doigts sur l'écran ; pour le réduire, rapprochez-les. Pour déplacer le lecteur, touchez-le longuement, puis faites-le glisser vers un autre emplacement.

## Capter des images

Pour utiliser cette fonction, en cours de lecture, touchez **⋮** → **Paramètres**, cochez la case **Capter**, puis touchez **Fermer**.

Touchez **📷** pour capturer une image de la vidéo pendant la lecture.

## Partager ou supprimer des vidéos

Depuis la liste des applications, touchez **Vidéo**.

Touchez longuement la vidéo, touchez , puis sélectionnez un mode de partage.

Touchez  → **Supprimer**, sélectionnez des vidéos, puis touchez **OK**.

## Modifier des vidéos

Depuis la liste des applications, touchez **Vidéo**.

Sélectionnez une vidéo, touchez  → **Modifier** → **Studio** → **Éditeur de vidéos**. Déplacez le crochet d'ouverture au début de la section souhaitée et le crochet de fermeture à la fin, touchez **Effectué**, saisissez un nom de fichier, puis touchez **OK** pour enregistrer la vidéo.

Pour retoucher des vidéos à l'aide de l'application Studio vidéo, sélectionnez une vidéo et touchez  → **Modifier** → **Editeur de vidéos**.

## Lire des vidéos stockées sur d'autres appareils

Recherchez des vidéos stockées sur d'autres appareils pour les reproduire sur votre appareil.

Depuis la liste des applications, touchez **Vidéo**.



Tous les appareils doivent être compatibles avec Wifi Direct ou être connectés au même point d'accès.

## Accéder à une vidéo sur un appareil à proximité

Pour utiliser cette fonction, ouvrez la liste des applications, touchez **Paramètres** → **Appareils à proximité**, puis faites glisser le curseur **Appareils à proximité** vers la droite pour activer la fonction.

Pour accéder aux paramètres supplémentaires, reportez-vous à la rubrique [Appareils à proximité](#).

Touchez **Appareils** et sélectionnez un appareil dans **APPAREILS À PROXIMITÉ** pour lire la vidéo.

Vous pouvez lire la vidéo sur les appareils dont la fonction de partage de contenu est activée.

# S Health

## À propos de l'application S Health

Utilisez cette application pour définir votre apport et vos dépenses caloriques en fonction de vos données physiques. Vous pouvez utiliser S Health pour enregistrer les calories réelles que vous consommez et brûlez. En outre, l'application recommande des exercices physiques et fournit des conseils de santé pour vous aider à conserver un style de vie équilibré.

Touchez **S Health** depuis la liste des applications.

### Fonctions S Health

Lorsque vous utilisez S Health, vous pouvez accéder aux fonctions suivantes :

- **Podomètre** : pour compter vos pas.
- **Exercice** : pour définir et gérer vos objectifs en matière d'exercice physique. Vous pouvez enregistrer et consulter des informations relatives aux exercices physiques que vous pratiquez, comme la vitesse et le nombre de calories brûlées. En outre, si vous pratiquez une activité physique en extérieur, vous pouvez utiliser la fonction exercice pour prendre des photos, écouter de la musique et vérifier votre position géographique.
- **Fréquence cardiaque** : pour mesurer et afficher votre fréquence cardiaque.
- **Alimentation** : pour gérer votre apport calorique.
- **Poids** : pour enregistrer et gérer les changements de poids.
- **Sommeil** : pour enregistrer le nombre d'heures de sommeil

## Configurer un profil utilisateur

Lorsque vous lancez cette application pour la première fois, lisez et acceptez les conditions générales, puis configurez un profil utilisateur.

- 1 Touchez **S Health** depuis la liste des applications.
- 2 Lisez les informations à l'écran concernant l'application, puis touchez **Suivant**.
- 3 Lisez et acceptez les conditions générales, puis touchez **Suivant**.
- 4 Connectez-vous à votre compte Samsung. Ou touchez **Ignorer** pour ignorer cette procédure.
- 5 Activez la sauvegarde automatique pour sauvegarder vos données automatiquement, si désiré, puis touchez **Suivant**.
- 6 Saisissez un nom d'utilisateur et votre date de naissance, sélectionnez votre sexe, puis touchez **Suivant**.

Pour empêcher l'accès à votre profil par d'autres utilisateurs S Health, cochez la case **Masquer mes informations de profil des autres utilisateurs S Health**.

- 7 Saisissez vos données physiques, puis touchez **Suivant**.
- 8 Sélectionnez un niveau d'activité, puis touchez **Suivant**.

Une fois votre profil configuré, les informations correspondantes apparaissent à l'écran.



Selon vos données physiques, l'appareil calcule votre indice de masse corporelle (IMC).

- 9 Vérifiez les informations de votre profil, puis touchez **Démarrer**.  
L'écran principal S Health apparaît.

## Écran principal S Health

Affichez une synthèse indiquant le nombre de pas réalisés et le nombre de calories brûlées ou consommées. Vous pouvez également réorganiser les raccourcis pour accéder facilement aux menus S Health et modifier l'image d'arrière-plan de l'écran principal S Health.

Sur l'écran principal S Health, touchez  → **Modifier les favoris**, puis  pour ajouter des raccourcis à l'écran principal S Health.

Pour supprimer des raccourcis, touchez .

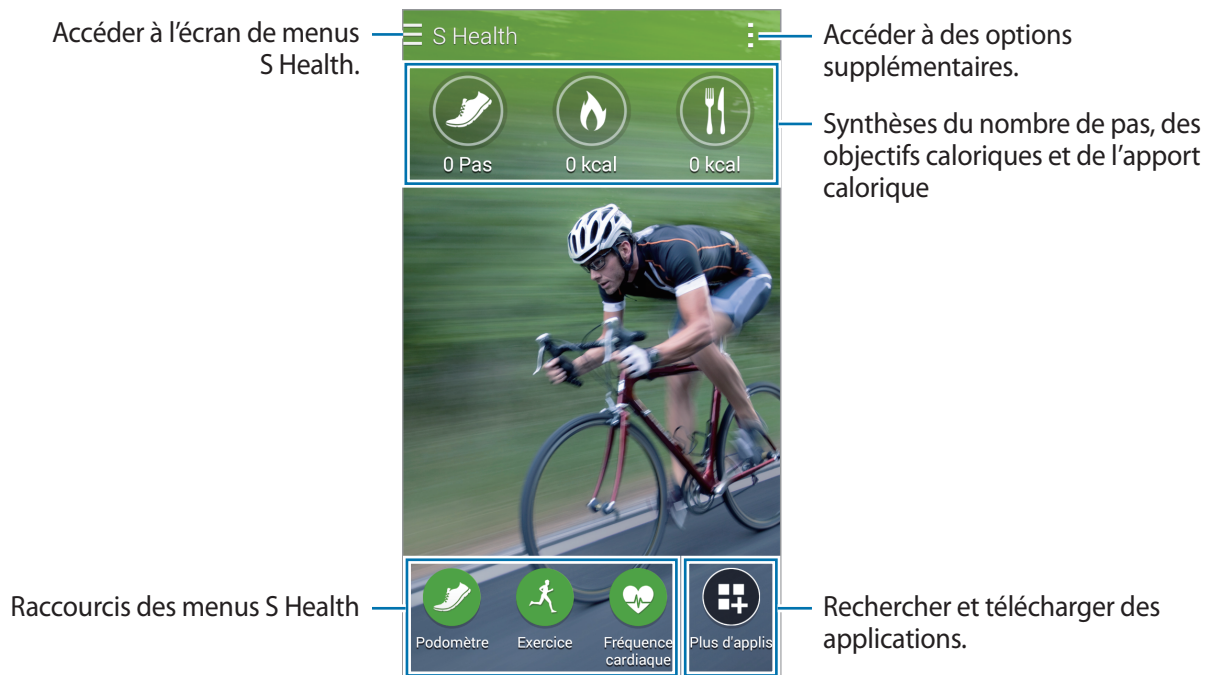

Touchez  et utilisez les options suivantes :

- **Modifier les favoris** : pour ajouter ou modifier des raccourcis sur l'écran principal S Health.
- **Arrière-plan** : pour sélectionner une image d'arrière-plan.
- **Sauvegarde et restauration** : pour sauvegarder ou restaurer vos données S Health.
- **Paramètres** : pour configurer les paramètres de S Health.
- **Aide** : pour afficher les informations sur l'utilisation de S Health.



## Utiliser les menus S Health

Touchez ☰ pour accéder aux différents menus.

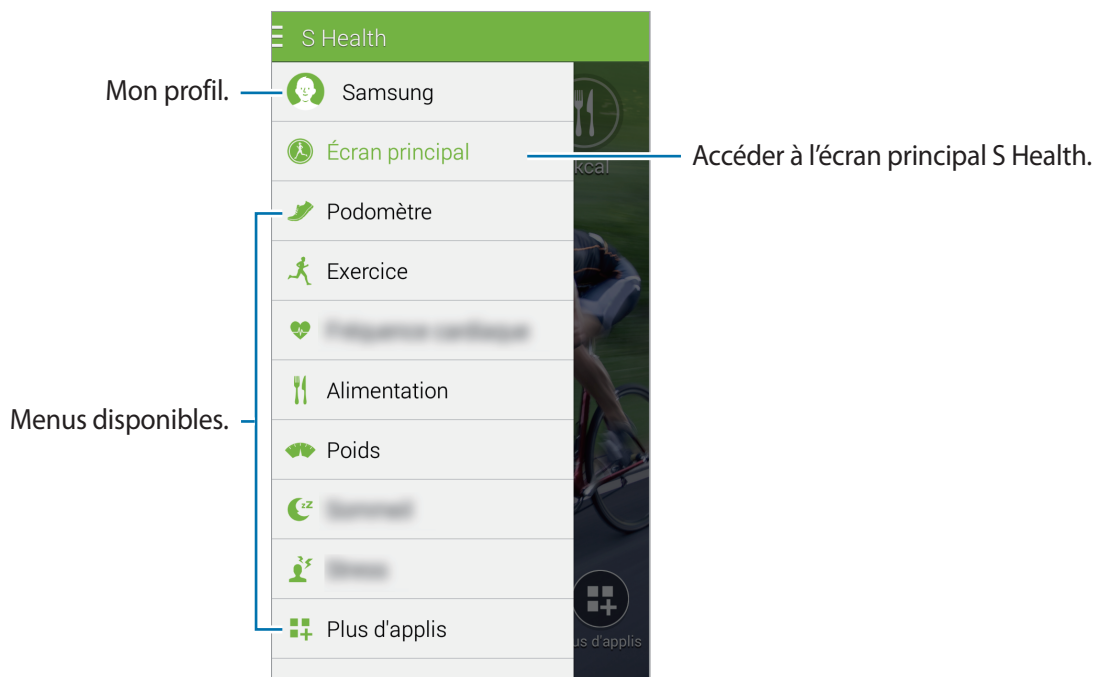

- **Podomètre** : pour calculer le nombre de pas que vous réalisez et vérifier les calories brûlées. Pour en savoir plus, reportez-vous à la rubrique [Podomètre](#).
- **Exercice** : pour enregistrer la durée d'exercice et vérifier les calories brûlées. Pour en savoir plus, reportez-vous à la rubrique [Partenaire d'exercice](#).
- **Fréquence cardiaque** : pour mesurer et afficher votre fréquence cardiaque.
- **Alimentation** : pour enregistrer et gérer votre apport calorique. Pour en savoir plus, reportez-vous à la rubrique [Suivre votre consommation alimentaire](#).
- **Poids** : pour enregistrer et gérer les changements de poids. Pour en savoir plus, reportez-vous à la rubrique [Gérer votre poids](#).
- **Sommeil** : pour enregistrer le nombre d'heures de sommeil.
- **Plus d'applis** : pour rechercher et télécharger les applications pouvant être synchronisées avec S Health.



Des informations sur les fonctions S Health ou les applications téléchargées via **Plus d'applis** sont disponibles. Pour obtenir davantage d'informations sur une fonction ou une application, ouvrez-la. Touchez ensuite **☰** → **Aide**, sélectionnez une rubrique, puis touchez **Guide d'utilisation**.

# Podomètre

L'appareil compte le nombre de pas que vous effectuez et calcule la distance parcourue. Il calcule également le nombre de calories que vous brûlez à l'aide d'un capteur.

1 Touchez  → **Podomètre**.

2 Touchez **Démarrer** et commencez à marcher.

L'appareil calcule votre nombre de pas, la distance parcourue et le nombre de calories brûlées, et affiche ces informations en temps réel.

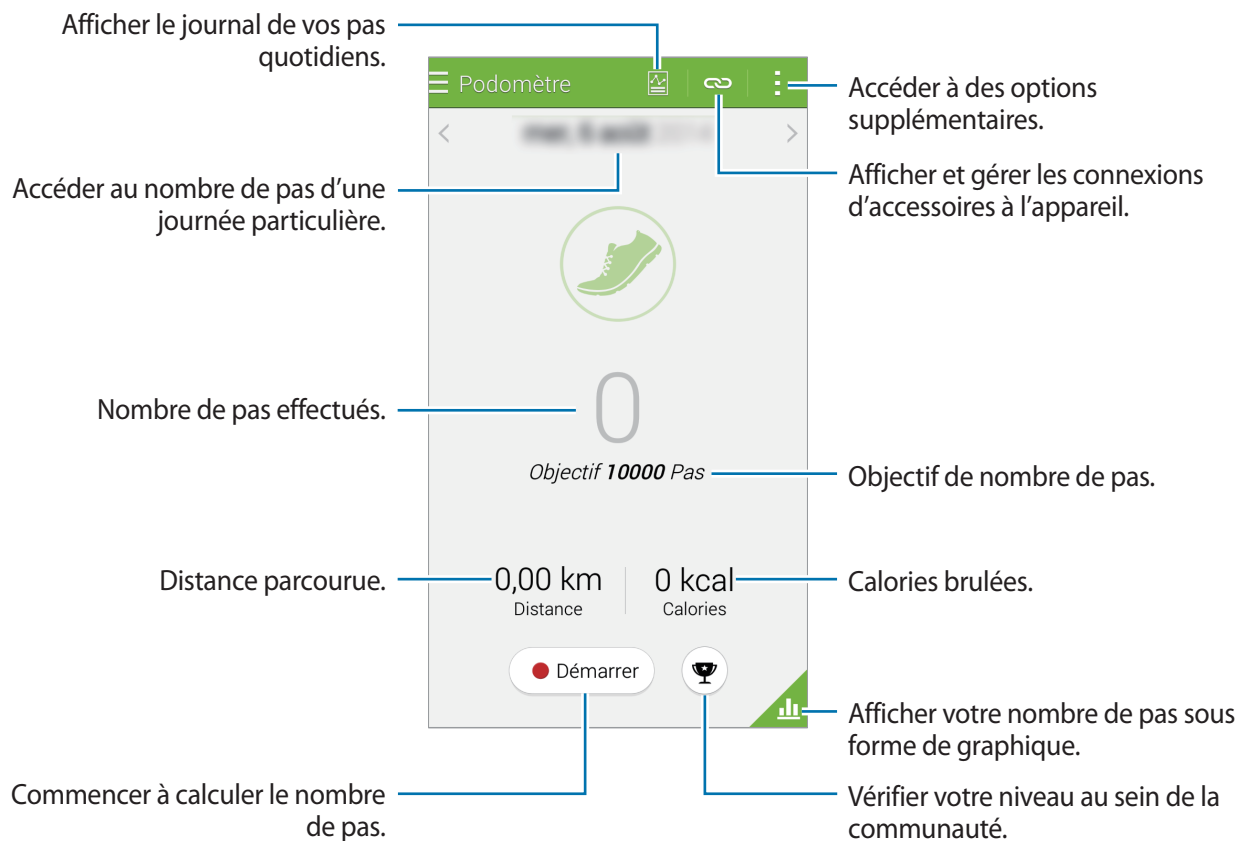

3 Pour arrêter le calcul, touchez **Pause** → **OK**.

Les mesures sont enregistrées.

Touchez  et utilisez les options suivantes :

- **Objectif de pas quotidien** : pour modifier l'objectif du nombre de pas.
- **Réinit. données quotidiennes** : pour réinitialiser le nombre de pas quotidien.
- **Données appar. à afficher** : pour sélectionner un appareil pour afficher les informations enregistrées par le podomètre.
- **Partager via** : pour envoyer la page en cours à d'autres personnes.
- **Avis** : pour afficher les notifications S Health.
- **Paramètres** : pour configurer les paramètres de S Health.
- **Guide d'utilisation** : pour afficher davantage d'informations à propos de l'utilisation de cette fonction.



- Un bref délai peut être observé avant l'affichage de votre nombre de pas par le podomètre.
- Si vous utilisez le podomètre lorsque vous vous trouvez dans une voiture ou un train, les vibrations peuvent avoir un effet sur le calcul du nombre de pas.

## Afficher votre nombre de pas sous forme de graphique

Affichez votre nombre de pas pendant une période sous forme de graphique.

Depuis l'écran principal du Podomètre, touchez .

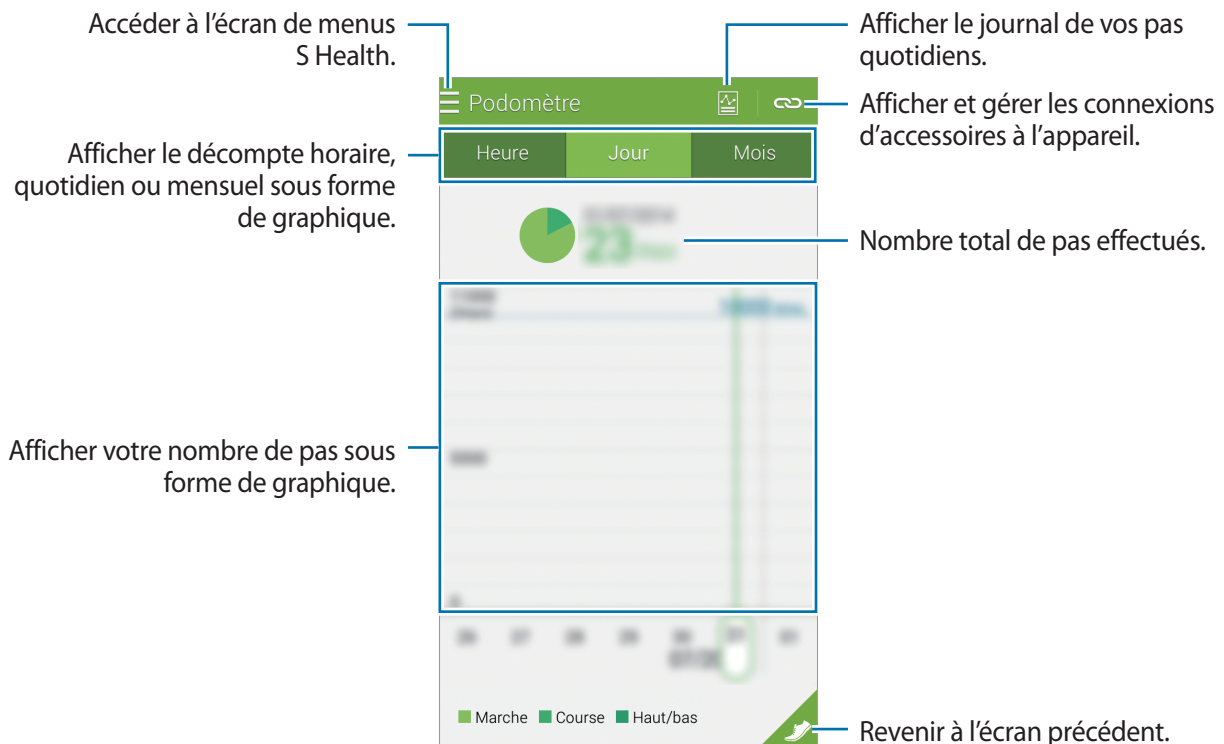

## Réinitialiser les enregistrements du nombre de pas quotidien

L'appareil accumule les enregistrements du nombre de pas effectués chaque jour.

Pour réinitialiser le nombre de pas quotidien, touchez  → **Réinit. données quotidiennes** → **OK**.

## Partenaire d'exercice

Enregistrez les informations relatives à votre activité physique, ainsi que le nombre de calories que vous brûlez à l'aide du partenaire d'exercice S Health. Vous pouvez afficher ces enregistrements sous forme de graphique et partager les données avec d'autres personnes.

Touchez  → **Exercice**.





- Avant d'utiliser cette fonction, il est recommandé aux femmes enceintes, aux personnes âgées, aux jeunes enfants, aux utilisateurs souffrant, par exemple, d'insuffisance cardiaque chronique ou d'hypertension artérielle, de demander l'avis d'un professionnel de santé.
- Si vous souffrez de vertiges, ressentez une douleur ou avez des difficultés à respirer pendant l'exercice, arrêtez d'utiliser cette fonction et demandez l'avis d'un professionnel de santé.

## Commencer l'exercice

- 1 Sélectionnez le type d'exercice, activez ou désactivez le guide audio, sélectionnez une musique de fond, puis touchez **Démarrer**.

L'appareil enregistre la durée d'exercice et affiche la progression vers l'objectif à atteindre.

## 2 Commencez les exercices et utilisez différentes fonctions à l'écran.

Touchez  pour verrouiller l'écran et afficher uniquement les informations relatives à l'exercice. Pour déverrouiller l'écran, touchez longuement .



## 3 Pour arrêter l'exercice, touchez **Pause** → **Arrêter**.

Les informations sur l'activité, la distance et les photos que vous avez prises sont affichées à l'écran.

## 4 Saisissez des informations supplémentaires, puis touchez **OK**.

L'appareil enregistre les informations relatives à l'activité physique.

Touchez  et utilisez les options suivantes :

- **Sél. fréq. cardiaque maximale** : pour configurer l'appareil afin qu'il actualise automatiquement votre fréquence cardiaque maximale, calculée en fonction de votre profil et des mesures précédentes de la fréquence cardiaque. Vous pouvez également mettre à jour votre fréquence cardiaque manuellement.
- **Réinit. données quotidiennes** : pour réinitialiser les données de l'entraînement quotidien.
- **Avis** : pour afficher les notifications S Health.
- **Paramètres** : pour configurer les paramètres de S Health.
- **Guide d'utilisation** : pour afficher davantage d'informations à propos de l'utilisation de cette fonction.

## Utiliser la fonction d'entraînement lors de vos exercices

Vous pouvez vous servir de la fonction d'entraînement personnalisé pour une pratique sportive sûre et efficace. Vous recevrez des conseils d'entraînement en temps réel afin de pratiquer votre sport de manière sûre et efficace, et ainsi garder la forme.

Connectez l'appareil au moniteur de fréquence cardiaque pour utiliser la fonction Exercice.



Pour afficher les moniteurs de fréquence cardiaque disponibles, touchez **⋮** → **Paramètres** → **Accessoires compatibles** → **Exercice**.

### À propos de la fonction Exercice

La fonction Exercice inclut la technologie Firstbeat qui vous permet de bénéficier d'un entraînement sportif personnalisé. Firstbeat utilise l'analyse Effet d'entraînement (TE) qui mesure la charge physique cumulée lors d'un exercice et évalue son impact sur votre forme physique. Les niveaux d'entraînement sont basés sur votre profil physique et sur vos données de fréquence cardiaque enregistrées lors de l'entraînement. Votre objectif d'entraînement évolue à mesure que l'efficacité de votre exercice augmente. La fonction Exercice s'appuie sur votre objet d'entraînement pour vous prodiguer des conseils.

Ces conseils vous sont fournis sous forme de courts messages, tels que « accélérez », « conservez ce rythme » et « ralentissez ». Lorsque vous utilisez la fonction Exercice pour la première fois, un niveau d'entraînement approprié est calculé en fonction de votre profil. Au fur et à mesure de vos exercices, la fonction analyse votre historique d'entraînement et vous fournit des conseils personnalisés. Un entraînement type démarre doucement et s'intensifie progressivement jusqu'à la fin.

Pour en savoir plus, rendez-vous sur le site : [www.firstbeat.fi/te](http://www.firstbeat.fi/te).



Pendant l'entraînement, il se peut que le moniteur de fréquence cardiaque ne fonctionne pas correctement si l'appareil est exposé à une transpiration excessive ou si sa position est modifiée.

- 1 Portez le moniteur de fréquence cardiaque.
- 2 Depuis l'écran principal Exercice, touchez  → **Rechercher**.

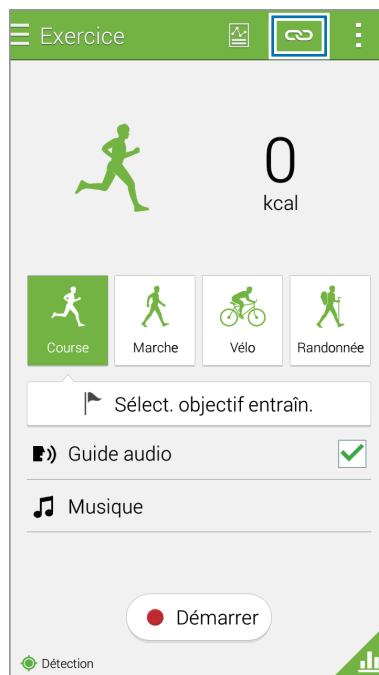

- 3 Sélectionnez votre moniteur de fréquence cardiaque dans la liste des appareils détectés.
- 4 Suivez les instructions qui s'affichent à l'écran pour connecter le moniteur de fréquence cardiaque à votre appareil.

5 Une fois la connexion établie, touchez **Course** dans l'écran principal Exercice.

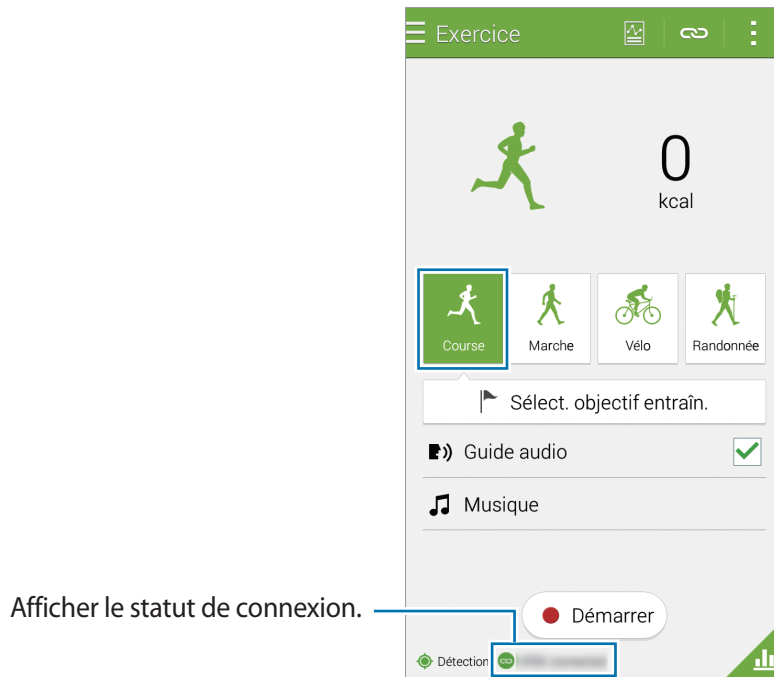

6 Touchez **Sélect. objectif entraîn.** → **Objectif effect entraîn.**

7 Touchez **Auto** dans la fenêtre contextuelle pour régler automatiquement la fréquence cardiaque maximale.



La fréquence cardiaque maximale est la fréquence la plus rapide qu'un individu peut atteindre lors d'une activité physique. Si vous connaissez votre fréquence cardiaque maximale, saisissez-la manuellement. Si vous souhaitez que la fréquence cardiaque maximale soit mesurée automatiquement, l'appareil la calculera à l'aide de la formule «  $210 - 0,65 \times \text{âge}$  ».



## 8 Définissez l'intensité de l'exercice, puis touchez **Suivant**.

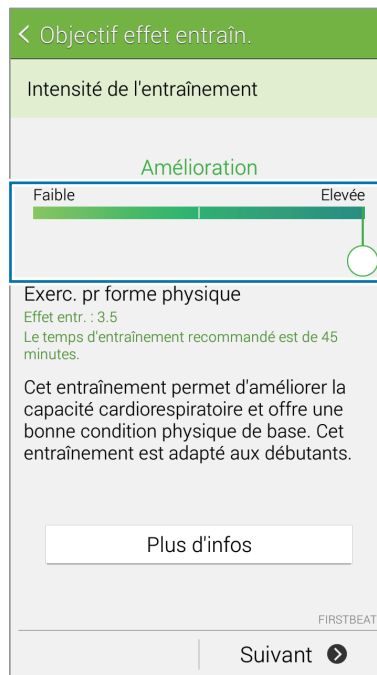

Régler l'intensité de l'entraînement selon l'un des trois niveaux disponibles.

## 9 Définissez la durée de l'exercice, puis touchez **OK**.

 Si vous définissez une durée d'exercice plus courte que celle recommandée, l'intensité de l'exercice augmentera pour atteindre l'effet d'entraînement souhaité.

10 Depuis l'écran principal Exercice, activez ou désactivez le guide vocal, sélectionnez une musique de fond, puis touchez **Démarrer**.

11 Démarrez l'entraînement.

 Si vous éprouvez une gêne ou une douleur lors de vos exercices, interrompez-les immédiatement et consultez un médecin.

12 Pour arrêter l'activité, touchez **Pause** → **Arrêter**.

13 Vérifiez la durée de l'exercice, la distance et les calories brûlées, puis touchez **OK** pour enregistrer les informations relatives à l'exercice sur l'appareil.

## Afficher le journal des calories brûlées

Comparez les journaux de calories brûlées sur une certaine période en les affichant sous forme de graphique.

Depuis l'écran Exercice, d'exercice, touchez .

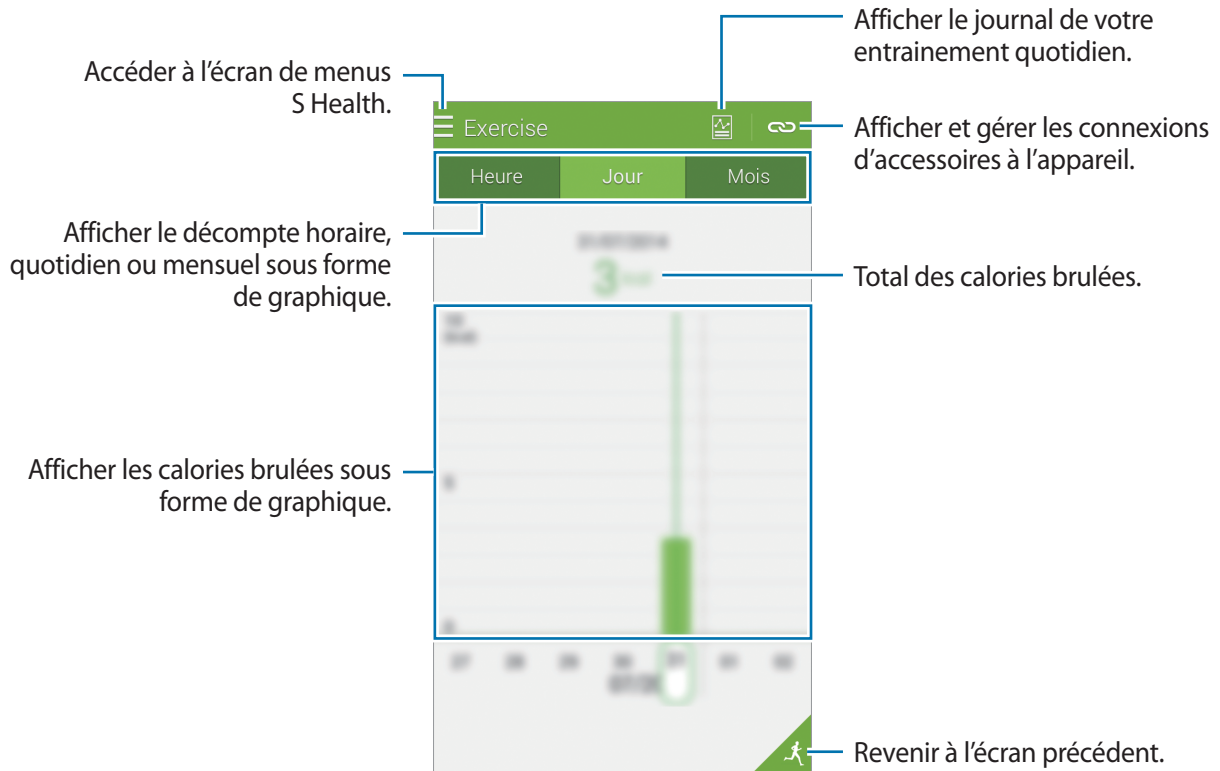



## Fréquence cardiaque

TBD

# Suivre votre consommation alimentaire

Enregistrez votre consommation alimentaire quotidienne et gérez votre apport calorique.

- 1 Touchez  → **Alimentation**.
- 2 Touchez  près du repas.
- 3 Saisissez les informations concernant le repas, puis touchez **OK**.
  - Pour rechercher un aliment, touchez **Rechercher**, puis sélectionnez-le dans les résultats de la recherche.
  - Pour effectuer votre sélection parmi une liste d'aliments triés dans des catégories, touchez **Catégorie**.
  - Pour effectuer votre sélection parmi les aliments souvent consommés, touchez **Fréquent**.
  - Pour effectuer votre sélection dans la liste Mes aliments, touchez **Mon repas**.
- 4 Saisissez des informations complémentaires sur votre alimentation, puis touchez **Enregistrer**.  
Les informations alimentaires sont enregistrées comme votre apport calorique pour le repas.

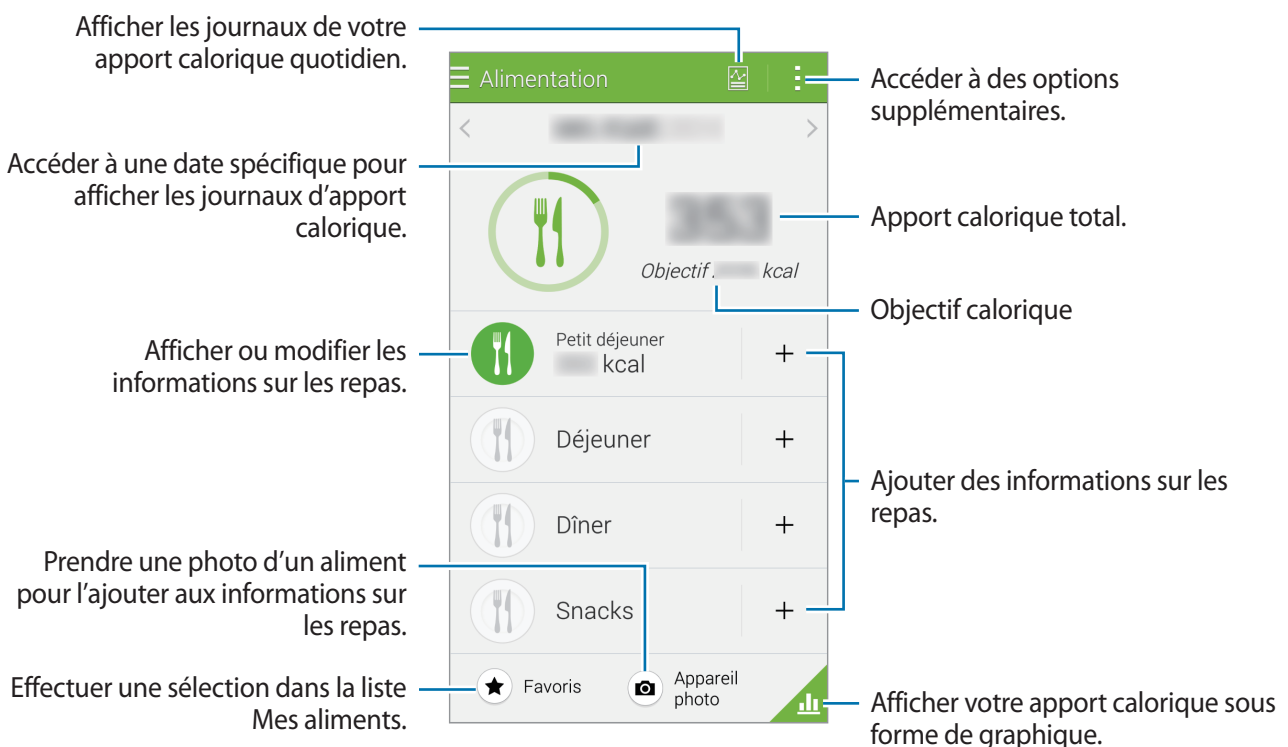

Touchez  et utilisez les options suivantes :

- **Objectifs caloriques quotidiens** : pour modifier votre objectif d'apport calorique quotidien.
- **Mon repas** : pour saisir les aliments que vous consommez fréquemment.
- **Réinit. données quotidiennes** : pour réinitialiser les données de l'apport calorique quotidien.
- **Partager via** : pour envoyer la page en cours à d'autres personnes.
- **Paramètres** : pour configurer les paramètres de S Health.
- **Guide d'utilisation** : pour afficher davantage d'informations à propos de l'utilisation de cette fonction.



Utilisez les informations sur les calories dans **Alimentation** pour votre référence personnelle uniquement. Les données fournies peuvent parfois ne pas être précises et sont soumises à modification. Certaines informations sur les aliments peuvent varier par rapport aux niveaux réels de calories.

## Afficher l'apport calorique sous forme de graphique

Comparez les journaux de calories brûlées sur une certaine période en les affichant sous forme de graphique.

Depuis l'écran principal Alimentation, touchez .

The screenshot shows the 'Alimentation' screen with the following annotations:

- Accéder à l'écran de menus S Health.**: Points to the hamburger menu icon in the top left corner.
- Afficher les journaux de votre apport calorique quotidien.**: Points to the 'Alimentation' header and the 'Heure', 'Jour', and 'Mois' tabs.
- Afficher le décompte horaire, quotidien ou mensuel sous forme de graphique.**: Points to the 'Heure' tab.
- Apport calorique total.**: Points to the large green circle displaying the number '259'.
- Afficher votre apport calorique sous forme de graphique.**: Points to the main area of the bar chart.
- Revenir à l'écran précédent.**: Points to the back arrow icon in the bottom right corner.

The chart area shows a bar chart with a legend at the bottom identifying meal types: Petit déjeuner (light green), Déjeuner (medium green), Dîner (dark green), and Snacks (blue).

## Saisir des informations sur les aliments fréquemment consommés

Enregistrez des informations sur les aliments que vous consommez fréquemment. Vous pouvez rapidement mettre à jour votre apport calorique en ajoutant des informations alimentaires enregistrées plutôt que de saisir les informations chaque fois que vous consommez un aliment.

- 1 Touchez **+** → **Mon repas**.
- 2 Touchez **Ajouter un aliment**, saisissez le nom de l'aliment et sa teneur en calories, puis touchez **Enregistrer**.
- 3 Saisissez la quantité consommée, puis touchez **OK**.  
Les informations alimentaires sont ajoutées à la liste Mes aliments.
- 4 Pour enregistrer les informations de consommation alimentaire de la liste des aliments fréquemment consommés, touchez **Mon repas**, sélectionnez les aliments ajoutés, puis touchez **OK**.
- 5 Touchez **Enregistrer**.

## Gérer votre poids

Enregistrez les informations sur votre poids et contrôlez vos variations de poids.

- 1 Touchez **☰** → **Poids**.
- 2 Touchez **Mise à jour**.

### 3 Saisissez votre poids, puis touchez **Enregistrer**.

Dès que vous modifiez les données de votre poids, l'appareil les applique à votre profil.

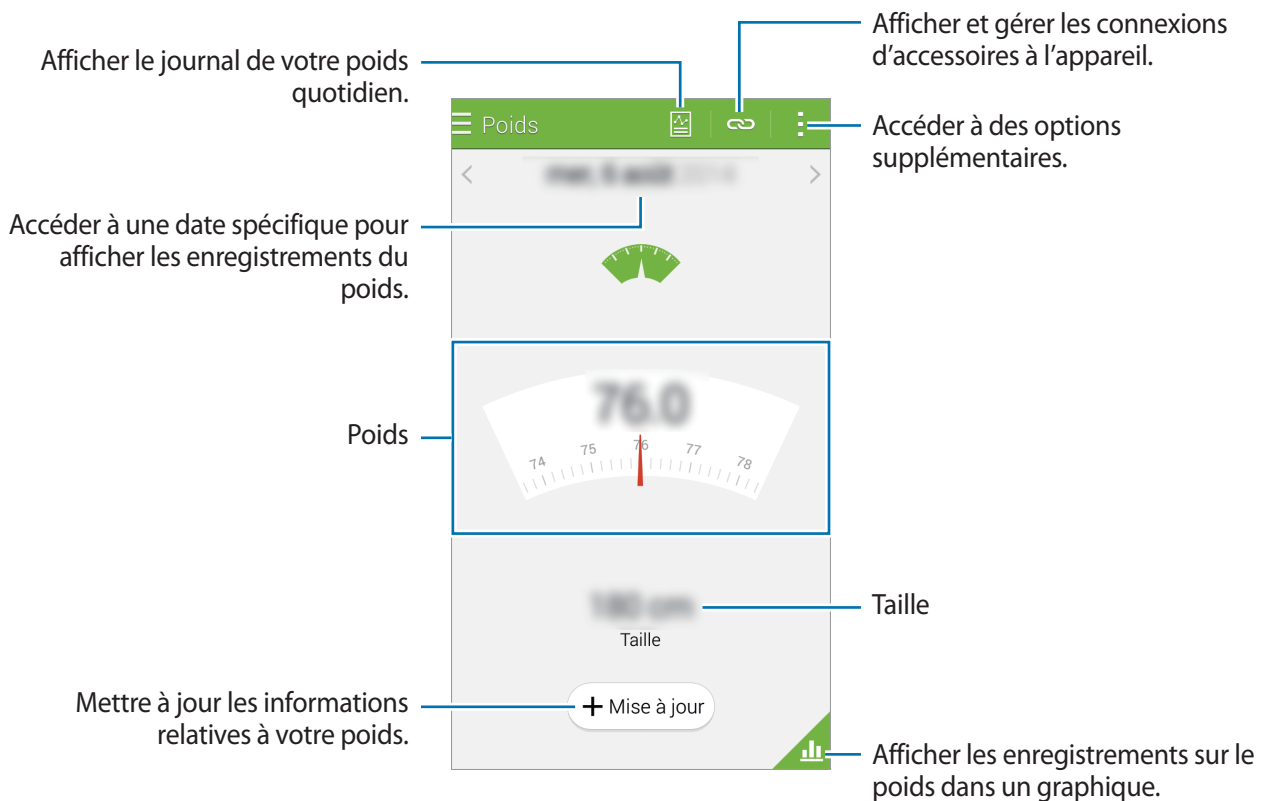

Touchez  et utilisez les options suivantes :

- **Réinit. données quotidiennes** : pour réinitialiser les données de poids quotidien.
- **Partager via** : pour envoyer la page en cours à d'autres personnes.
- **Paramètres** : pour configurer les paramètres de S Health.
- **Guidi d'utilisation** : pour afficher davantage d'informations à propos de l'utilisation de cette fonction.

### Saisir des données depuis des appareils accessoires

Importez les données de poids depuis l'appareil connecté.

Touchez  → **Rechercher**, puis sélectionnez un appareil dans la liste des appareils détectés. Suivez les instructions qui s'affichent à l'écran pour connecter l'appareil.

### Réinitialiser un enregistrement de poids

Pour réinitialiser le poids quotidien, touchez  → **Réinit. données quotidiennes** → **OK**.

## Afficher votre poids sous forme de graphique

Comparez les journaux de poids pendant une période en les affichant sous forme de graphique.

Depuis l'écran principal Poids, touchez .

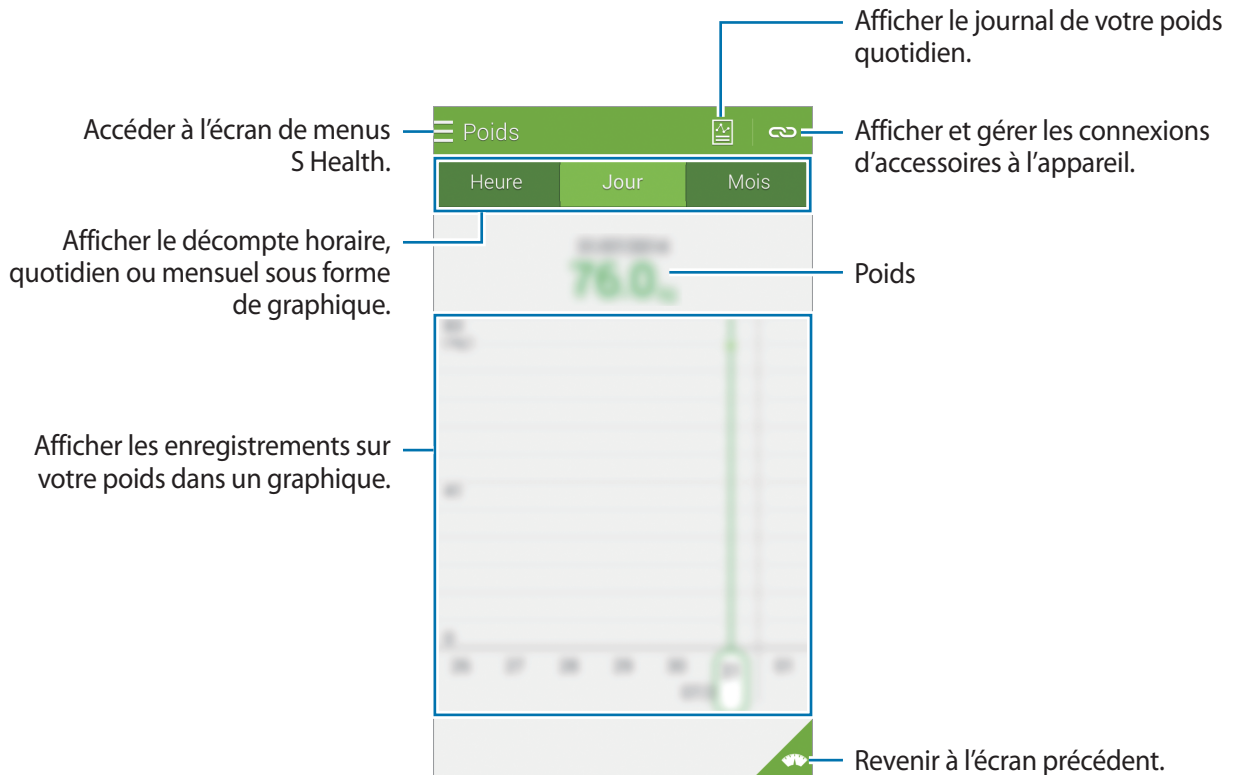

## Sommeil

TBD

## Installer des applications S Health supplémentaires

Vous pouvez télécharger et installer différentes applications compatibles avec cette application.

- 1 Touchez ☰ → **Plus d'applis**.
- 2 Touchez **Plus**, puis sélectionnez une application.
- 3 Suivez les instructions qui s'affichent à l'écran pour installer l'application.

## Paramètres S Health

Depuis l'écran principal S Health, touchez  → **Paramètres**, puis sélectionnez l'une des options ci-dessous :

- **Profil** : pour modifier vos données personnelles.
- **Comptes** : pour établir une connexion à votre compte Samsung pour gérer les données S Health en ligne.
- **Mot de passe** : pour définir un NIP pour verrouiller ou déverrouiller S Health.
- **Paramètres des unités** : pour définir les options liées aux unités.
- **Notification** : pour configurer l'appareil afin qu'il affiche les nouveaux événements.
- **Mes accessoires** : pour afficher et gérer les connexions des accessoires à l'appareil.
- **Accessoires compatibles** : pour afficher les accessoires compatibles avec l'appareil ou gérer les accessoires connectés.
- **Réinitialiser les données** : pour réinitialiser les données S Health.
- **Rechercher les mises à jour** : pour vérifier la version actuelle de S Health.
- **Conditions d'utilisation** : pour afficher les conditions générales concernant notamment la politique en matière de données personnelles et de conservation des données.
- **À propos de S Health** : pour afficher des informations à propos de S Health.





- Les données personnelles recueillies par S Health peuvent être enregistrées dans l'appareil pour information uniquement. Les données personnelles ne sont pas reçues, sauvegardées ou transmises par Samsung. (Mais, si vous vous connectez sur votre compte Samsung depuis S Health, vos données peuvent être enregistrées sur le serveur pour être sauvegardées.) Les données personnelles peuvent être conservées à cette fin. Vous pouvez supprimer les données personnelles sauvegardées par l'application S Health à l'aide de l'option de réinitialisation des données dans le menu Paramètres ou en désinstallant l'application. La réinitialisation des données supprime toutes les informations enregistrées dans le serveur. Pour supprimer des données partagées avec des réseaux sociaux ou transférées vers des systèmes de stockage, vous devez les supprimer séparément.
- Vous assumez l'entière responsabilité d'une utilisation inappropriée des données partagées sur les réseaux sociaux ou transmises à d'autres personnes. Soyez vigilant lorsque vous partagez vos données personnelles avec d'autres personnes.
- Pour sécuriser vos données personnelles, ouvrez l'écran principal S Health, touchez **⋮** → **Paramètres** → **Mot de passe**, cochez la case **Définir un mot de passe**, puis définissez un mot de passe.
- Si l'appareil est connecté à des appareils de mesure, vérifiez le protocole de communication pour confirmer le bon fonctionnement. Si vous utilisez une connexion sans fil, telle que Bluetooth ou ANT+, il se peut que l'appareil soit affecté par des interférences électroniques provenant d'autres appareils. Évitez d'utiliser l'appareil à proximité immédiate d'autres appareils émettant des ondes radio.
- Selon la version logicielle de l'application, le contenu utilisé dans l'application S Health peut différer. Les services offerts avec l'application sont sujets à modification ou annulation d'assistance sans préavis.

# Fonctions de sécurité

## Mode d'urgence

### À propos du mode d'urgence

Utilisez ce mode pour prolonger la durée de veille de l'appareil lorsque vous vous trouvez dans une situation d'urgence. Lorsque ce mode est activé, la luminosité de l'écran diminue et la consommation de pile est réduite grâce à la restriction de certaines fonctions. Vous pouvez également allumer le flash, faire retentir des alarmes et envoyer votre position géographique à d'autres personnes dans un message.

### Activer le mode d'urgence

Pressez longuement le bouton Allumer/Éteindre, puis touchez **Mode Urgence**. Sinon, depuis la liste des applications, touchez **Paramètres** → **Assistance sécurité** → **Mode Urgence**, puis faites glisser le curseur **Mode Urgence** vers la droite pour activer la fonction.

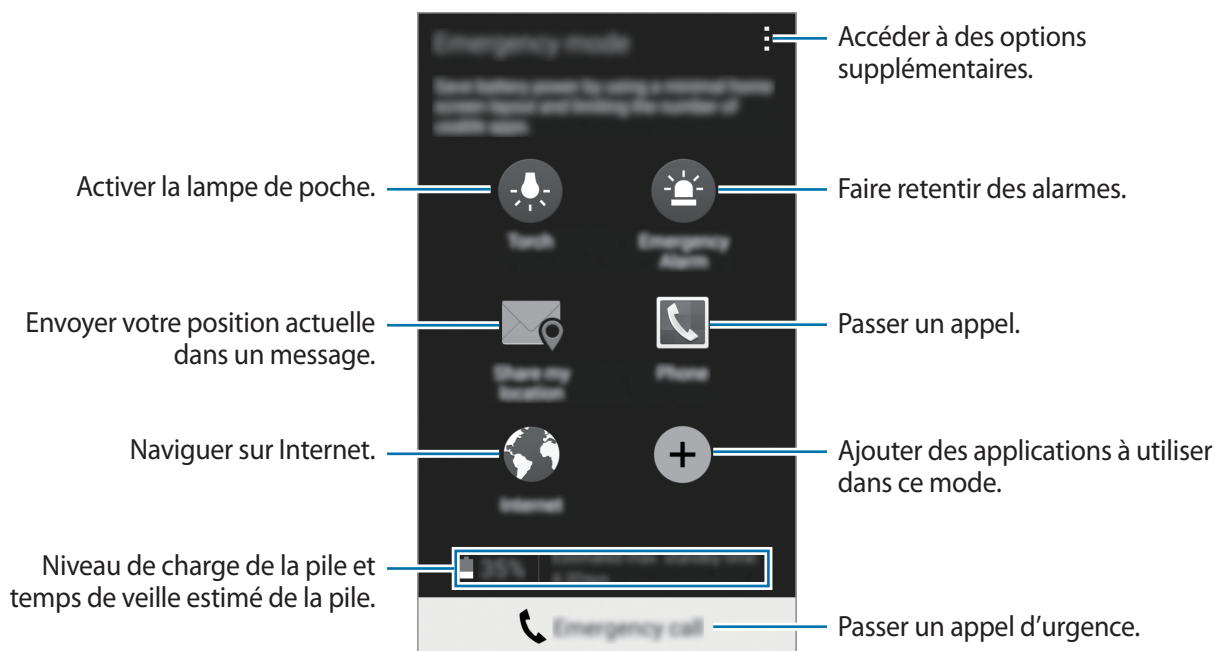



Le délai de veille maximum estimé est le temps qu'il faut à la pile pour se décharger complètement lorsque l'appareil n'est pas utilisé. Le délai de veille peut varier selon les paramètres de l'appareil et les conditions d'utilisation.

## Désactiver le mode d'urgence

Pour désactiver le mode d'urgence, pressez longuement le bouton Allumer/Éteindre, puis touchez **Mode Urgence**. Une autre solution consiste à toucher **⋮** → **Désactiver le mode Urgence**. Le mode d'urgence est désactivé.

## Message d'aide

### À propos des messages d'aide

Vous pouvez prédéfinir des contacts pour leur envoyer un message en cas d'urgence. Envoyez des messages à vos contacts principaux en pressant à trois reprises le bouton Allumer/Éteindre.

Depuis la liste des applications, touchez **Paramètres** → **Assistance sécurité**.

### Ajouter des contacts prédéfinis

- 1 Depuis la liste des applications, touchez **Paramètres** → **Assistance sécurité**.
- 2 Touchez **Gérer les contacts principaux** → **Créer un contact principal**.
- 3 Touchez **Nouveau contact** et saisissez ses coordonnées, ou touchez **Sélectionner dans les contacts** pour transformer un contact en contact prédéfini.

### Définir des messages d'urgence

Depuis la liste des applications, touchez **Paramètres** → **Assistance sécurité** → **Envoyer des messages d'urgence**, puis faites glisser le curseur **Envoyer des messages d'urgence** vers la droite pour activer la fonction. Sélectionnez le contenu à inclure dans les messages d'urgence.

### Envoyer des messages d'urgence

En cas d'urgence, touchez rapidement à trois reprises le bouton Allumer/Éteindre. L'appareil envoie un message à vos contacts prédéfinis. Les messages incluent des informations concernant votre position géographique.

## Actualités météorologiques

### À propos des alertes météorologiques

Utilisez cette fonction pour recevoir des notifications en cas d'alertes météorologiques à proximité de votre position actuelle.



- La fonction identifie votre position et vous communique des informations sur une éventuelle catastrophe qui pourrait se produire dans votre zone géographique. Les informations fournies peuvent varier selon le fournisseur de service de votre position géographique.

Pour en savoir plus à propos des alertes météorologiques, mais aussi savoir dans quelles régions et dans quelles langues ces informations sont disponibles, visitez le site Web [www.samsung.com/geonews](http://www.samsung.com/geonews).

- Pour recevoir des alertes météorologiques, connectez l'appareil à un réseau Wifi ou mobile.
- La disponibilité de cette fonction dépend de votre zone géographique ou de votre fournisseur de services.

### Recevoir des notifications

Depuis la liste des applications, touchez **Paramètres** → **Assistance sécurité** → **Actualités géo**, puis faites glisser le curseur **Actualités géo** vers la droite pour activer la fonction.

### Fenêtre contextuelle de notification

Cochez **Notifications contextuelles Geo News**.

L'appareil affiche les actualités météorologiques dans une fenêtre contextuelle. Vous pouvez passer un appel d'urgence ou envoyer un message d'aide à des contacts prédéfinis depuis la fenêtre contextuelle.

## Utiliser le widget Actualités géo

Vous pouvez afficher votre position actuelle et des informations sur les catastrophes éventuelles dans votre région dans le widget **Actualités géo**.

Depuis l'écran d'accueil, faites défiler l'écran vers la gauche et touchez le widget **Actualités géo**.

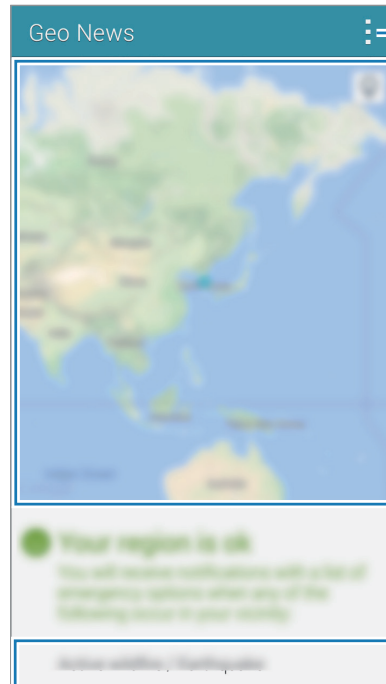

Accéder à des options supplémentaires.

Position actuelle.

Informations sur les alertes météorologiques à proximité de votre position.

# Fonctions et applications utiles

## S Calendrier

### Démarrer S Calendrier

Utilisez cette application pour gérer des événements et des tâches.

Touchez **S Calendrier** depuis la liste des applications.

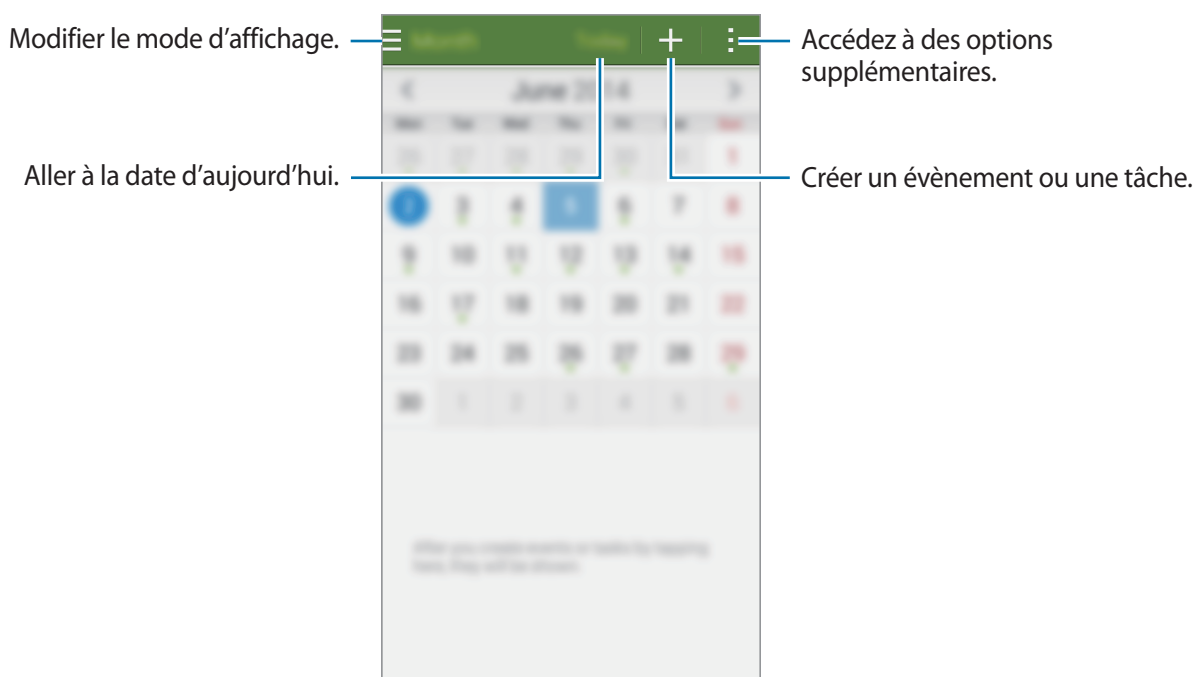

Touchez **⋮** et utilisez les options suivantes :

- **Ouvrir** : pour accéder à une date spécifique.
- **Supprimer** : pour supprimer des événements ou des tâches.
- **Recherche** : pour rechercher des événements ou des tâches.
- **Calendriers** : pour sélectionner les calendriers à afficher.
- **Synchroniser** : pour synchroniser les événements et les tâches avec vos comptes.
- **Paramètres** : pour configurer les paramètres de S Calendrier.

## Créer un évènement ou une tâche

- 1 Touchez **S Calendrier** depuis la liste des applications.
- 2 Touchez **+**. Vous pouvez également sélectionner une date ne comportant aucun évènement ou tâche, et appuyer à deux reprises dessus.
- 3 Sélectionnez un évènement ou une tâche, et saisissez les détails.
  - **Ajouter un évènement** : pour définir la date de début et de fin d'un évènement. Vous pouvez lui appliquer une option de répétition.
  - **Ajouter une tâche** : pour ajouter une tâche à faire à une date spécifique. Vous pouvez lui appliquer une option de priorité.

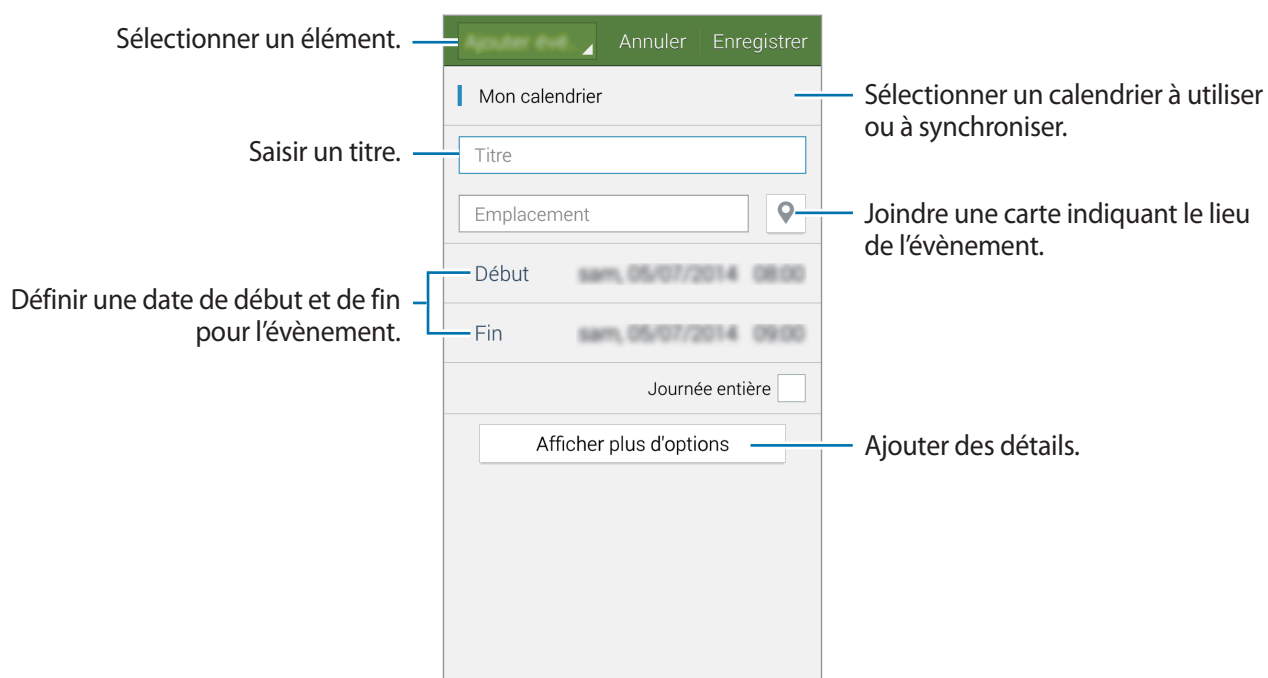

- 4 Touchez **Enregistrer** pour sauvegarder l'évènement ou la tâche.

## Synchroniser les événements et les tâches avec vos comptes

Touchez **S Calendrier** depuis la liste des applications.

Pour synchroniser des événements et des tâches avec vos comptes, touchez  → **Synchroniser**.

Pour ajouter des comptes avec lesquels effectuer la synchronisation, touchez  → **Calendriers** → **Ajouter compte**. Sélectionnez ensuite un compte avec lequel effectuer la synchronisation et ouvrez une session. Une fois le compte ajouté, un cercle vert apparaît près du nom du compte.

Pour modifier l'option de synchronisation du compte, ouvrez la liste des applications, touchez **Paramètres** → **Comptes**, puis sélectionnez un service de compte.

## Supprimer un événement ou une tâche

Touchez **S Calendrier** depuis la liste des applications.

Pour supprimer des événements ou des tâches, touchez  → **Supprimer**, sélectionnez des événements ou des tâches, puis touchez **OK** → **OK**.

Pour supprimer un événement ou une tâche en cours d'affichage, touchez  → **OK**.

Pour indiquer que les tâches sont terminées, touchez une date comportant des tâches et cochez celles qui sont terminées.

## Partager un événement ou une tâche

Touchez **S Calendrier** depuis la liste des applications.

Pour partager un événement ou une tâche, touchez  → **Partager via**, puis sélectionnez un mode de partage.



## S Voice

### À propos de la fonction S Voice

Utilisez cette application pour commander vocalement l'appareil afin qu'il exécute différentes fonctions.

Depuis la liste des applications, touchez **S Voice**. Vous pouvez également appuyer deux fois sur la touche Accueil.

Vous pouvez désactiver l'accès en appuyant sur la touche Accueil ou en touchant  → **Paramètres**, puis en décochant la case **Ouvrir via touche accueil**.



La disponibilité de cette application dépend de votre zone géographique ou de votre fournisseur de services.

### Définir la langue

Touchez  → **Paramètres** → **Langue**, puis sélectionnez une langue.



La langue sélectionnée est appliquée à **S Voice** uniquement, et non à la langue d'affichage de l'appareil.

### Utiliser S Voice

Lorsque vous lancez **S Voice**, l'appareil démarre la reconnaissance vocale et l'icône de microphone devient rouge.

Prononcez une commande vocale.

Si vous prononcez une commande et que l'appareil la reconnaît, l'icône de microphone en bas de l'écran clignote en vert. Ensuite, l'appareil exécute la commande.

Conseils pour améliorer la reconnaissance vocale :

- Parlez clairement.
- Parlez dans des endroits calmes.
- N'utilisez pas de langage injurieux ni d'argot.
- Évitez de parler avec un accent local.

Selon l'environnement où vous vous trouvez ou la manière dont vous parlez, il se peut que l'appareil ne reconnaisse pas vos commandes ou qu'il exécute des commandes erronées.

## Activer S Voice en mode veille

Si vous n'utilisez pas S Voice pendant un certain temps, l'application passe automatiquement en mode veille.

Pour reprendre la commande vocale, touchez l'icône de microphone ou dites « Bonjour Galaxy » à l'appareil.

## Changer de commande de réveil

Vous pouvez changer la commande de réveil qui correspond par défaut à « Bonjour Galaxy ». La commande de réveil sert à lancer S Voice lorsque l'appareil est en mode veille.

Touchez  → Paramètres → Réveil vocal → Définir commande réveil.

## Désactiver la synthèse vocale

Touchez  → Désactiver Retour vocal. L'appareil arrête toute synthèse vocale lorsque vous dites les commandes.

## Corriger les commandes vocales indésirables

Si l'appareil ne reconnaît pas correctement les commandes vocales, vous pouvez les modifier.

Pour corriger une commande vocale, touchez la dernière bulle de dialogue contenant le texte que vous avez prononcé et modifiez le texte à l'aide du clavier.

# Horloge

## Alarme



Depuis la liste des applications, touchez **Horloge** → **Alarme**.

### Créer une alarme

Touchez **+**, réglez l'heure de l'alarme, sélectionnez les jours de répétition, configurez diverses autres options si besoin, puis touchez **Enregistrer**. Pour activer ou désactiver des alarmes, touchez  près de l'alarme concernée.

- **Rappel d'alarme** : pour définir le délai à l'issue duquel l'alarme doit sonner une nouvelle fois et le nombre de répétitions.
- **Alarme intelligente** : pour définir la tonalité de l'alarme intelligente et combien de temps avant l'alarme principale elle doit sonner. Une alarme intelligente démarre à faible volume quelques minutes avant l'heure prédéfinie de l'alarme. Le volume de l'alarme intelligente augmente graduellement jusqu'à ce que vous l'éteigniez ou que vous désactiviez l'alarme principale.

### Arrêter ou répéter une alarme

Pour éteindre une alarme, faites glisser votre doigt sur l'icône . Si l'option de répétition est activée, faites glisser l'icône  pour répéter l'alarme à l'issue de la durée définie.

### Supprimer une alarme

Touchez  → **Supprimer**, sélectionnez l'alarme à supprimer, puis touchez **OK**.

## Horloge mondiale

Depuis la liste des applications, touchez **Horloge** → **Horloge mondiale**.

### Créer une horloge

Touchez **+**, puis saisissez le nom d'une ville ou sélectionnez-en une dans la liste.

Pour appliquer l'heure d'été, touchez longuement une horloge, puis touchez .

### Supprimer une horloge

Touchez  → **Supprimer**, sélectionnez l'horloge à supprimer, puis touchez **OK**.

## Chronomètre

Depuis la liste des applications, touchez **Horloge** → **Chronomètre**.

Touchez **Début** pour commencer à chronométrer. Pour enregistrer des temps intermédiaires, touchez **Tour**.

Touchez **Arrêter** pour arrêter le chronométrage. Pour effacer les temps intermédiaires, touchez **Réinitialiser**.

Pour réduire la luminosité de l'écran pendant les temps intermédiaires, touchez  → **Paramètres** → **Garder luminosité réduite**.

## Minuteur

Depuis la liste des applications, touchez **Horloge** → **Minuteur**.

Définissez la durée, puis touchez **Début**.

Lorsque la durée du minuteur est écoulée, faites glisser votre doigt sur l'icône .

Pour modifier les paramètres de la sonnerie de l'alarme, touchez  → **Paramètres**.

## Calculatrice

Utilisez cette application pour réaliser des calculs simples ou complexes.

Depuis la liste des applications, touchez **Calculatrice**.

Faites pivoter l'appareil vers la gauche pour utiliser la calculatrice scientifique en mode Paysage. Si l'option **Rotation écran** est désactivée dans le panneau de notifications, touchez  → **Calculatrice scientifique**.

Pour afficher l'historique des calculs, touchez  pour masquer le clavier.

Pour effacer l'historique, touchez  → **Effacer l'historique**.



## Note

Utilisez cette application pour créer des notes et les trier par catégorie.

Depuis la liste des applications, touchez **Note**.

### Créer une note

Touchez  dans la liste des notes et saisissez votre note. Lorsque vous rédigez une note, utilisez les options suivantes :

-  : pour créer ou définir une catégorie.
-  : pour insérer des images.
-  : pour enregistrer un mémo vocal et l'insérer.

Pour enregistrer la note, touchez **Enregistrer**.

Pour modifier une note, touchez la note, puis son contenu.

### Rechercher des notes

Touchez  dans la liste des notes, puis saisissez un mot-clé à rechercher dans les notes.

## Ajouter et gérer des catégories

Créez des catégories afin de trier et gérer vos notes.

Depuis la liste des notes, touchez  → **Gérer les catégories**.

Pour ajouter une catégorie, touchez , saisissez le nom d'une catégorie, puis touchez **OK**.

Pour supprimer une catégorie, touchez  près de la catégorie concernée.

Pour renommer une catégorie, touchez longuement son nom, renommez la catégorie, puis touchez **OK**.

Pour modifier l'ordre des catégories, touchez  près d'une catégorie, puis faite-la glisser vers le haut ou le bas, vers une nouvelle position.

## Accéder à des options supplémentaires

Vous pouvez accéder à des options supplémentaires dans la liste des notes ou en les visualisant.

Depuis la liste des notes, touchez , puis utilisez les options suivantes :

- **Sélectionner** : pour sélectionner des notes auxquelles appliquer des options.
- **Supprimer** : pour supprimer des notes.
- **Compte** : pour synchroniser les notes avec votre compte Samsung.

En mode affichage d'une note, touchez , puis utilisez les options suivantes :

- **Supprimer** : pour supprimer la note.
- **Partager via** : pour partager la note avec d'autres personnes.
- **Imprimer** : pour imprimer la note en connectant l'appareil à une imprimante. Pour en savoir plus, reportez-vous à la rubrique [Fonction d'impression mobile](#).

# Dictaphone

## Enregistrer des mémos vocaux

Depuis la liste des applications, touchez **Dictaphone**.

Pour commencer l'enregistrement, touchez . Parlez dans le microphone. Pour interrompre l'enregistrement, touchez . Pour annuler l'enregistrement, touchez . Pour terminer l'enregistrement, touchez .

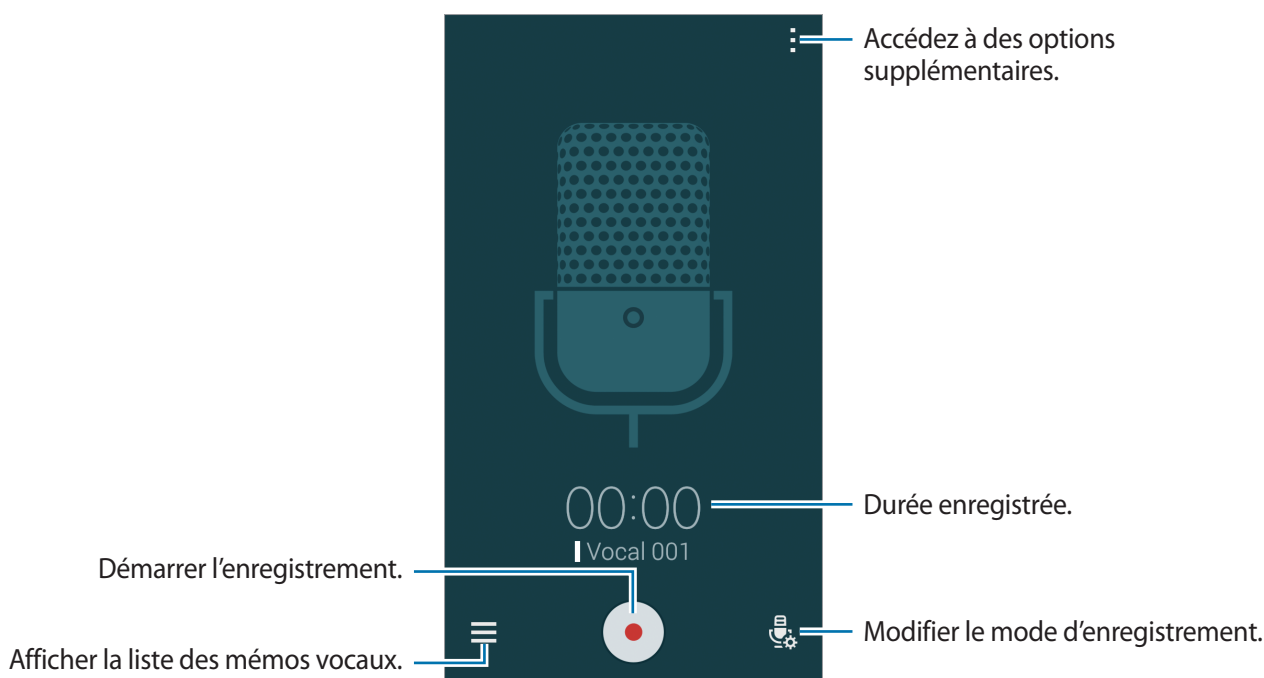

Pendant l'enregistrement d'un mémo vocal, touchez  pour caractériser un passage comme favori.



Pour configurer l'appareil afin qu'il supprime les bruits de fond, touchez  → **Paramètres**, puis cochez la case **Suppression du bruit**.

## Enregistrer des fichiers avec des balises contextuelles









Lorsque vous enregistrez des mémos vocaux, ajoutez des balises contextuelles, comme des adresses et des dates, aux noms de fichier.

Touchez  → **Paramètres**, puis cochez la case **Nom de fichier contextuel**. L'appareil ajoute la date d'enregistrement à un nom de fichier. Pour ajouter l'emplacement d'enregistrement d'un mémo vocal, touchez  → **Paramètres**, puis cochez la case **Balises de localisation**.

## Écouter des mémos vocaux

Depuis la liste des applications, touchez **Dictaphone**.

Touchez , puis sélectionnez un mémo vocal à lire.

-  : pour couper une partie du mémo vocal.
-  : pour définir une partie du mémo vocal pour une lecture en boucle.
- **x1.0** : pour régler la vitesse de lecture.
-  : pour ignorer une partie silencieuse dans le mémo vocal.
-  : pour caractériser des passages comme favoris dans le mémo vocal.
-  /  : pour mettre en pause ou reprendre la lecture.
-  /  : pour revenir au mémo vocal précédent ou passer au mémo vocal suivant.

## Utiliser la liste des favoris

Vous pouvez repérer des points particuliers dans un mémo vocal à l'aide de passages favoris. Chaque favori est caractérisé par une icône spécifique sur le mémo vocal.

Pour afficher les détails d'un passage favori lors de la lecture d'un mémo vocal, touchez  → **Favoris**. Sélectionnez un favori dans la liste pour lire le mémo vocal à partir du point en question.

## Gérer les mémos vocaux

Depuis la liste des applications, touchez **Dictaphone** → .

Touchez  pour rechercher des mémos vocaux.

Touchez  pour supprimer des mémos vocaux.

Touchez , puis sélectionnez l'une des options suivantes :



- **Sélectionner** : pour sélectionner des mémos vocaux auxquels appliquer des options.
- **Trier par** : pour modifier la méthode de tri.
- **Filtrer par catégorie** : pour afficher les mémos filtrés par catégorie.
- **Modifier les catégories** : pour ajouter, supprimer ou renommer les catégories.
- **Paramètres** : pour modifier les paramètres du dictaphone.

## Renommer les mémos vocaux

Touchez longuement le mémo vocal, touchez  → **Renommer**, saisissez le nom du mémo vocal, puis touchez **OK**.



## Gérer les catégories

Touchez  → **Modifier les catégories** → , saisissez un nom de catégorie, sélectionnez une couleur, puis touchez **OK**.

Pour changer le mémo vocal de catégorie ou lui en affecter une, touchez longuement le mémo vocal. Touchez ensuite  → **Modifier la catégorie**, puis sélectionnez la catégorie souhaitée.

Pour filtrer les mémos vocaux par catégorie, touchez  → **Filtrer par catégorie**, puis sélectionnez la catégorie.

## Dropbox

Utilisez cette application pour enregistrer et partager des fichiers avec d'autres personnes via le service de stockage en nuage Dropbox. Lorsque vous enregistrez des fichiers dans Dropbox, votre appareil les synchronise automatiquement avec le serveur Web et tout autre appareil sur lequel le service Dropbox est installé.









La disponibilité de cette application dépend de votre zone géographique ou de votre fournisseur de services.

Depuis la liste des applications, touchez **Dropbox**.

Si vous démarrez cette application pour la première fois ou après la réinitialisation de vos données, suivez les instructions à l'écran pour procéder à la configuration.

Utilisez les fonctions suivantes :

-  : pour charger ou ouvrir des fichiers. Touchez  → **Transférer ici** pour télécharger les fichiers.
-  : pour afficher/lire les photos/vidéos chargées. Touchez  pour partager ou supprimer des fichiers ou créer des albums.
-  : pour ouvrir des fichiers de la liste des favoris.
-  : pour afficher des notifications.

## Flipboard

Utilisez cette application pour afficher en direct les actualisations des réseaux sociaux et les actualités à un format de magazine personnalisé.

Depuis la liste des applications, touchez **Flipboard**.



La disponibilité de cette application dépend de votre zone géographique ou de votre fournisseur de services.

Si vous démarrez cette application pour la première fois ou après la réinitialisation de vos données, suivez les instructions à l'écran pour procéder à la configuration.

Depuis l'écran principal Flipboard, sélectionnez des articles d'actualités et des abonnements.

### Modifier les abonnements

Depuis l'écran principal Flipboard, touchez  → **Mon Flipboard** pour afficher vos abonnements.

Pour supprimer des abonnements ou modifier leur emplacement, touchez longuement un élément. Faites ensuite glisser cet élément dans la corbeille ou vers un nouvel emplacement.

Pour ajouter des abonnements, touchez , sélectionnez un abonnement dans la liste **EN DÉCOUVRIR PLUS**, puis touchez .



### Créer des magazines personnalisés

Enregistrez divers contenus en créant votre propre magazine que vous pouvez consulter à tout moment ou partager avec d'autres personnes.

Lorsque vous lisez un contenu intéressant, touchez  pour créer un magazine. Vous pouvez créer un nouveau magazine ou enregistrer le contenu sélectionné dans un magazine existant.

Pour afficher vos magazines, touchez  → **Mon Flipboard**.



Pour afficher des informations d'aide, touchez  → **Mon Flipboard** →  → **Aide et commentaires**. Pour en savoir plus, rendez-vous sur le site Web Flipboard.

## Lampe

Utilisez ce widget pour allumer ou éteindre le flash afin d'améliorer la visibilité.

Pour ajouter ce widget, ouvrez de l'écran d'accueil, touchez longuement une zone vide, touchez **Widgets**, touchez longuement le widget **Lampe**, puis faites-le glisser vers l'écran d'accueil.

Depuis l'écran d'accueil, touchez le widget **Lampe** pour l'allumer ou l'éteindre.

## Loupe

Utilisez ce widget pour grossir du texte ou des objets à l'aide de l'objectif arrière de l'appareil photo.

Pour ajouter ce widget, ouvrez de l'écran d'accueil, touchez longuement une zone vide, touchez **Widgets**, touchez longuement le widget **Loupe**, puis faites-le glisser vers l'écran d'accueil.

Depuis l'écran d'accueil, touchez le widget **Loupe**.

Touchez **+** ou **-** pour régler la loupe.

Pour faire la mise au point au centre de l'écran, touchez . Vous pouvez également effectuer manuellement la mise au point en touchant l'endroit souhaité.

Pour allumer le flash afin de visualiser du texte ou des objets dans des conditions de faible luminosité, touchez .

Pour prendre du texte ou des objets en photo, touchez .

## Google apps

Google fournit des applications de divertissement, de réseaux sociaux et des applications à caractère professionnel. Vous aurez éventuellement besoin d'un compte Google pour accéder à certaines applications. Pour en savoir plus, reportez-vous à la rubrique [Configurer des comptes](#).

Pour afficher des informations sur une application, ouvrez son écran principal, puis touchez  → **Aide**.



Certaines applications peuvent ne pas être disponibles ou s'intituler différemment selon votre zone géographique ou votre fournisseur de services.

### Chrome

Recherchez des informations et naviguez dans des pages Web.

### Gmail

Envoyez et recevez des courriels via le service Gmail.

### Google+

Communiquez et partagez des contenus avec votre famille, vos amis et bien plus de personnes. Cet espace vous permet également de sauvegarder vos photos, vidéos, etc.

### Maps

Localisez votre position sur une carte, recherchez des adresses, affichez des informations de localisation et obtenez des itinéraires.

### Play Musique

Découvrez, écoutez et partagez des morceaux de musique à l'aide de votre appareil.

### Play Films

Regardez des vidéos enregistrées sur votre appareil et téléchargez divers contenus sur **Play Store**.

### Play Livres

Téléchargez des livres sur **Play Store** et lisez-les.

## **Play Kiosque**

Consultez les actualités et les magazines qui vous intéressent.

## **Play Jeux**

Téléchargez des jeux sur **Play Store** et jouez avec d'autres participants.

## **Drive**

Stockez vos données sur le nuage, accédez-y où que vous soyez et partagez-les avec d'autres personnes.

## **YouTube**

Regardez ou créez des vidéos et partagez-les avec d'autres personnes.

## **Photos**

Gérez vos photos, albums et vidéos enregistrés sur l'appareil et téléchargés sur **Google+**.

## **Hangouts**

Discutez avec vos amis, séparément ou en groupe, et ajoutez des images, émoticônes et vidéos.

## **Recherche Google**

Recherchez rapidement des informations sur Internet ou sur votre appareil.

## **Recherche vocale**

Recherchez rapidement des informations en énonçant un mot-clé ou une phrase.

## **Paramètres Google**

Configurez certaines fonctions proposées par Google.

# Établir une connexion avec d'autres appareils

## Bluetooth

### À propos de la fonction Bluetooth

La fonction Bluetooth crée une connexion sans fil directe entre deux appareils sur de courtes distances. Pour échanger des données ou des fichiers multimédias avec d'autres appareils, utilisez la fonction Bluetooth.



- Samsung ne peut être tenu responsable de la perte, de l'interception ou du mauvais usage des données envoyées ou reçues via la fonction Bluetooth.
- Assurez-vous de toujours utiliser des appareils dignes de confiance et correctement protégés avant de partager ou de recevoir des données. La présence d'obstacles entre les deux appareils peut réduire le rayon d'action.
- Il est possible que votre appareil ne fonctionne pas avec certains appareils, en particulier ceux qui n'ont pas été testés ou approuvés par Bluetooth SIG.
- N'utilisez pas la fonction Bluetooth de manière illégale (par exemple, pour le piratage de fichiers ou l'enregistrement de communications à des fins commerciales).

Samsung ne peut être tenu responsable des répercussions d'une utilisation illégale de la fonction Bluetooth.

## Établir une connexion avec d'autres appareils Bluetooth

- 1 Depuis la liste des applications, touchez **Paramètres** → **Bluetooth**, faites glisser le curseur **Bluetooth** pour l'activer, puis touchez **Rechercher**.  
Une liste des appareils détectés apparaît.  
Pour définir l'appareil comme visible aux autres appareils, touchez son nom.
- 2 Sélectionnez un appareil auquel vous associer.  
Si votre appareil a été appairé par le passé avec un autre appareil, touchez son nom sans confirmer le mot de passe.  
Si l'appareil auquel vous souhaitez vous associer ne figure pas dans la liste, demandez à ce que l'option de visibilité soit activée sur l'appareil.
- 3 Pour confirmer, acceptez la demande d'autorisation Bluetooth sur les deux appareils.

## Envoyer et recevoir des données

De nombreuses applications prennent en charge le transfert de données via la fonction Bluetooth. Vous pouvez partager des données, comme des contacts ou des fichiers multimédia, avec d'autres appareils Bluetooth. Vous pouvez, par exemple, envoyer une image à un autre appareil.

### Envoyer une image

- 1 Depuis la liste des applications, touchez **Galerie**.
- 2 Sélectionnez une image.
- 3 Touchez  → **Bluetooth**, puis sélectionnez un appareil sur lequel transférer l'image.  
Si l'appareil auquel vous souhaitez vous associer ne figure pas dans la liste, demandez à ce que l'option de visibilité soit activée sur l'appareil ou définissez votre appareil comme visible aux autres appareils.
- 4 Acceptez la demande d'autorisation Bluetooth sur l'autre appareil.

## Recevoir une image

Lorsqu'un autre appareil vous envoie une image, acceptez la demande d'autorisation Bluetooth. L'image reçue est enregistrée dans le dossier **Galerie** → **Download**.

## Dissocier des appareils Bluetooth



- 1 Depuis la liste des applications, touchez **Paramètres** → **Bluetooth**.  
L'appareil affiche la liste des appareils associés.
- 2 Touchez  près du nom de l'appareil à dissocier.
- 3 Touchez **Dissocier**.

## Wifi Direct

### À propos de la fonction Wifi Direct

Le Wifi Direct permet la connexion directe entre des appareils via un réseau Wifi sans passer par un point d'accès.

### Établir une connexion à d'autres appareils

- 1 Depuis la liste des applications, touchez **Paramètres** → **Wifi**, puis faites glisser le curseur **Wifi** vers la droite pour activer la fonction.
- 2 Touchez  → **Wifi Direct**.  
Une liste des appareils détectés apparaît.
- 3 Sélectionnez un appareil auquel vous connecter.  
Pour connecter plusieurs appareils, touchez  → **Connexion multiple**.  
Pour modifier le nom de l'appareil, touchez  → **Renommer l'appareil**.
- 4 Acceptez la demande d'autorisation Wifi Direct sur l'autre appareil pour confirmer.



## Envoyer et recevoir des données

Vous pouvez partager des données, comme des contacts ou des fichiers multimédia, avec d'autres appareils. Vous pouvez, par exemple, envoyer une image à un autre appareil.

### Envoyer une image

- 1 Depuis la liste des applications, touchez **Galerie**.
- 2 Sélectionnez une image.
- 3 Touchez  → **Wifi Direct**, puis sélectionnez un appareil sur lequel transférer l'image.
- 4 Acceptez la demande d'autorisation Wifi Direct sur l'autre appareil.

### Recevoir une image

Lorsqu'un autre appareil vous envoie une image, acceptez la demande d'autorisation Wifi Direct. L'image reçue est enregistrée dans le dossier **Galerie** → **Download**.

## Mettre fin à la connexion

- 1 Depuis la liste des applications, touchez **Paramètres** → **Wifi**.
- 2 Touchez  → **Wifi Direct**.  
L'appareil affiche la liste des appareils connectés.
- 3 Touchez **Terminer la connexion** → **OK** pour déconnecter les appareils.

## NFC

### À propos de la fonction NFC

Votre appareil est équipé d'une fonction qui permet de lire les étiquettes NFC (Near Field Communication) contenant des informations relatives aux produits. Grâce à cette fonction, vous pouvez également effectuer des paiements et acheter des tickets de transport ou des billets de spectacle après avoir téléchargé les applications correspondantes.



La pile comporte une antenne NFC intégrée. Manipulez l'appareil avec précaution afin de ne pas endommager l'antenne NFC.

### Utiliser la fonction NFC

Utilisez la fonction NFC pour envoyer des images ou des contacts à d'autres appareils et lire des informations produit. Si vous insérez une carte SIM ou USIM comportant une fonction de paiement, vous pouvez utiliser l'appareil pour effectuer facilement des paiements.

Depuis la liste des applications, touchez **Paramètres** → **NFC**, puis faites glisser le curseur **NFC** vers la droite pour activer la fonction. Une autre solution consiste à ouvrir le panneau de paramétrage rapide, puis à toucher **NFC** pour activer la fonction.

Rapprochez l'antenne NFC, située à l'arrière de votre appareil, d'une étiquette NFC. Les informations figurant sur le tag apparaissent à l'écran.

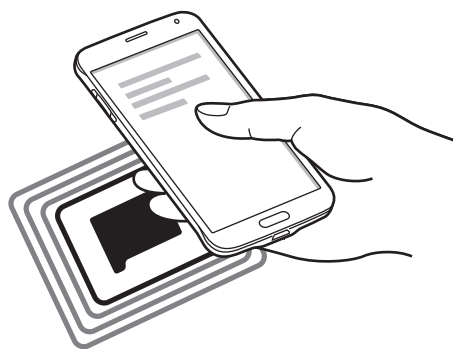

Assurez-vous que l'écran de l'appareil est déverrouillé. Sinon, l'appareil ne pourra pas lire les étiquettes NFC ou recevoir des données.

## Effectuer un achat à l'aide de la fonction NFC

Pour pouvoir effectuer des paiements à l'aide de la fonction NFC, vous devez d'abord vous inscrire à un service de paiement mobile. Pour vous inscrire ou obtenir plus d'informations sur ce service, contactez votre fournisseur de services.

Depuis la liste des applications, touchez **Paramètres** → **NFC**, puis faites glisser le curseur **NFC** vers la droite pour activer la fonction. Une autre solution consiste à ouvrir le panneau de paramétrage rapide, puis à toucher **NFC** pour activer la fonction.

Rapprochez l'antenne NFC, située à l'arrière de votre appareil, du lecteur de carte NFC.

Pour définir l'application de paiement par défaut, touchez **Tap-and-Pay** et sélectionnez une application.



La liste des services peut ne pas inclure toutes les applications de paiement disponibles.

## Envoyer des données

Utilisez la fonction Android Beam pour envoyer des données, telles que des pages Web ou des contacts, à des appareils compatibles NFC.

- 1 Depuis la liste des applications, touchez **Paramètres** → **NFC**, puis faites glisser le curseur **NFC** vers la droite pour activer la fonction. Une autre solution consiste à ouvrir le panneau de paramétrage rapide, puis à toucher **NFC** pour activer la fonction.
- 2 Touchez **Android Beam**, puis faites glisser le curseur **Android Beam** vers la droite pour activer la fonction.
- 3 Sélectionnez un élément et connectez l'antenne NFC de l'autre appareil avec l'antenne NFC de votre appareil.
- 4 Lorsque l'option **Appuyez ici pour transférer** apparaît à l'écran, touchez l'écran de l'appareil pour envoyer l'élément.

## S Beam

Utilisez cette fonctionnalité pour envoyer des données, telles que des vidéos, des images et des documents.

- 1 Activez la fonction S Beam sur l'appareil récepteur.
- 2 Depuis la liste des applications, touchez **Paramètres** → **NFC**, puis faites glisser le curseur **NFC** vers la droite pour activer la fonction. Une autre solution consiste à ouvrir le panneau de paramétrage rapide, puis à toucher **NFC** pour activer la fonction.
- 3 Touchez **S Beam**, puis faites glisser le curseur **S Beam** vers la droite pour activer la fonction.
- 4 Sélectionnez un fichier et connectez l'antenne NFC de l'autre appareil à l'antenne NFC de votre appareil.
- 5 Lorsque l'option **Appuyez ici pour transférer** apparaît à l'écran, touchez l'écran de l'appareil pour envoyer le fichier.



- N'envoyez pas de données protégées par des droits d'auteur via S Beam. Vous risqueriez de violer les lois sur les droits d'auteur. Samsung ne peut en aucun cas être tenu responsable en cas d'utilisation illégale de données protégées par des droits d'auteur.
- Si les deux appareils tentent d'envoyer simultanément des données, le transfert de fichiers risque d'échouer.

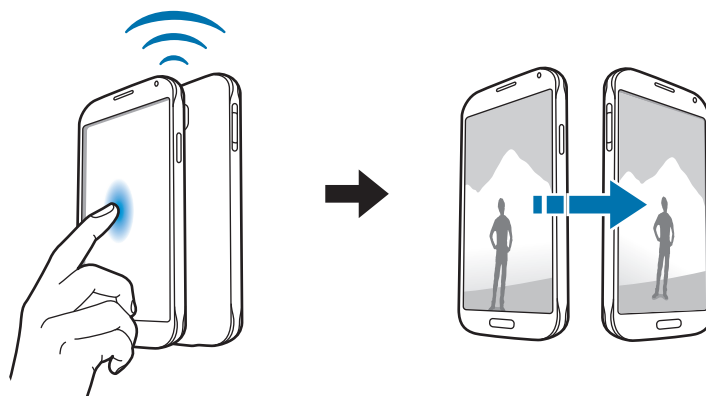

## Réplication d'écran

### À propos de la fonction Réplication d'écran

Utilisez cette fonction pour connecter votre appareil à un grand écran avec le routeur AllShare Cast ou HomeSync, puis partagez vos contenus.

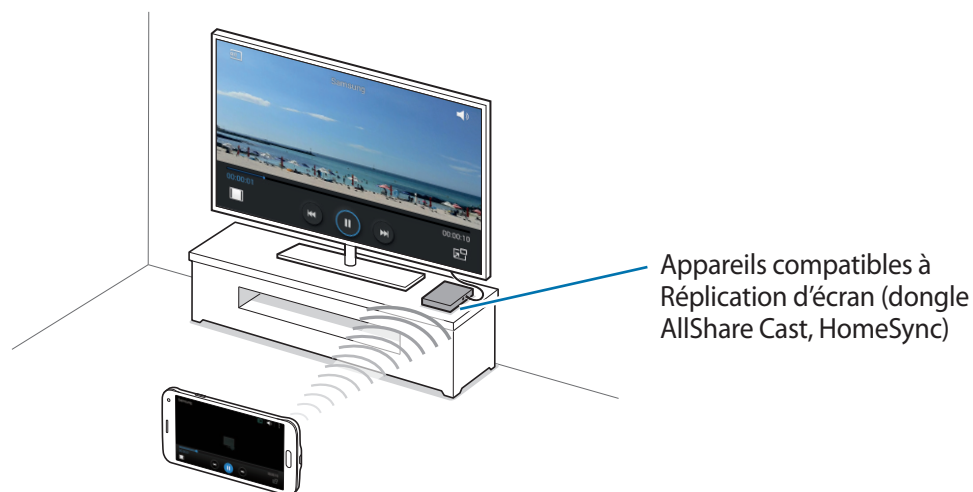

- La disponibilité de cette fonction dépend de votre zone géographique ou de votre fournisseur de services.
- Selon la connexion réseau, certains fichiers peuvent être mis en mémoire tampon en cours de lecture.
- Pour économiser votre pile, désactivez cette fonction lorsque vous ne l'utilisez pas.
- Si vous indiquez une bande de fréquence Wifi, il se peut que les routeurs AllShare Cast ou HomeSync ne soient pas détectés.
- Si vous lisez des vidéos ou jouez à des jeux sur un téléviseur, sélectionnez un mode TV approprié afin d'obtenir un résultat optimal.

## Afficher du contenu sur un téléviseur

Connectez le téléviseur et l'appareil devant utiliser la fonction Réplication d'écran. Pour configurer la connexion, reportez-vous au mode d'emploi de l'appareil. Vous pouvez, par exemple, afficher du contenu sur un téléviseur connecté via un routeur AllShare Cast.

- 1 Connectez l'appareil compatible avec la fonction Réplication d'écran au téléviseur à l'aide d'un câble HDMI.
- 2 Sur le téléviseur, sélectionnez un mode de connexion, comme le mode HDMI, pour permettre la connexion à un appareil externe.
- 3 Depuis la liste des applications, touchez **Paramètres** → **Réplication d'écran**.  
Une liste des appareils détectés apparaît.
- 4 Sélectionnez un appareil auquel vous connecter.  
L'écran de votre appareil apparaît sur l'écran du téléviseur.  
Si vous connectez l'appareil pour la première fois, touchez longuement le nom du routeur figurant dans la liste et saisissez le NIP indiqué sur l'écran du téléviseur.
- 5 Ouvrez ou lisez un fichier, puis commandez l'affichage à l'aide des touches de votre appareil.

## Arrêter le partage

Depuis la liste des applications, touchez **Paramètres** → **Réplication d'écran**, puis faites glisser le curseur **Réplication d'écran** pour désactiver la fonction.

## Fonction d'impression mobile

Connectez l'appareil à une imprimante à l'aide de la fonction Wifi ou Wifi Direct, puis imprimez des images ou des documents.



Certaines imprimantes peuvent ne pas être compatibles avec l'appareil.

### Ajouter des modules d'extension d'imprimante

Ajoutez des modules d'extension pour les imprimantes que vous souhaitez utiliser.

Depuis la liste des applications, touchez **Paramètres** → **Impression** → **Télécharger le plugiciel**, puis recherchez le module d'extension correspondant dans **Play Store**. Sélectionnez un module d'extension et installez-le.

### Connecter l'appareil à une imprimante

Depuis la liste des applications, touchez **Paramètres** → **Impression**, sélectionnez un module d'extension, puis faites glisser le curseur en haut à droite de l'écran pour l'activer. L'appareil recherche les imprimantes connectées au même réseau Wifi que lui. Sélectionnez une imprimante à utiliser comme imprimante par défaut.

Pour ajouter des imprimantes manuellement, sélectionnez un module d'imprimante, touchez **⋮** → **Ajouter une imprimante** → **+**, saisissez les détails, puis touchez **OK**.

Pour modifier les paramètres d'impression, sélectionnez un module d'imprimante, puis touchez **⋮** → **Paramètres**.

### Imprimer du contenu

En mode affichage d'une image ou d'un document par exemple, touchez **⋮** → **Imprimer**, puis sélectionnez une imprimante.

# Gestionnaire d'appareils et de données

## Mettre l'appareil à jour

L'appareil peut être mis à jour avec la version logicielle la plus récente.

### Mettre l'appareil à jour sans connexion PC

Grâce au service FOTA (Firmware Over The Air), le logiciel de l'appareil peut être mis à jour sans passer par une connexion avec un ordinateur.

Depuis la liste des applications, touchez **Paramètres** → **À propos de l'appareil** → **Mise à jour logicielle** → **Mettre à jour maintenant**.

### Mettre l'appareil à jour avec Samsung Kies

Téléchargez la dernière version de Samsung Kies à partir du site Web Samsung. Démarrez Samsung Kies et connectez l'appareil à un ordinateur. Samsung Kies reconnaît automatiquement l'appareil et affiche, le cas échéant, les mises à jour disponibles. Pour lancer la mise à jour, cliquez sur le bouton de mise à jour dans la boîte de dialogue. Pour en savoir plus sur la mise à jour, consultez l'aide Samsung Kies.



- Lorsque vous mettez votre appareil à jour, n'éteignez pas l'ordinateur et ne déconnectez pas le câble USB.
- Ne connectez pas non plus d'autres appareils multimédias à l'ordinateur. Cela pourrait interférer avec le processus de mise à jour.



## Transférer des fichiers entre l'appareil et un ordinateur

Vous pouvez transférer différents types de fichiers (sons, vidéos, images, etc.) de l'appareil vers un ordinateur, et inversement.



Ne débranchez pas le câble USB de l'appareil lorsqu'un transfert de fichiers est en cours. Cela risquerait d'entraîner une perte de données ou d'endommager l'appareil.



- Ne débranchez pas l'appareil de l'ordinateur lorsque vous lisez des fichiers enregistrés sur l'appareil sur l'ordinateur raccordé. Une fois que vous avez terminé de lire le fichier, débranchez l'appareil de l'ordinateur.
- Il se peut que les appareils ne se connectent pas correctement s'ils le sont via un concentrateur USB. Branchez directement l'appareil sur le port USB de l'ordinateur.

### Connecter l'appareil en tant qu'appareil multimédia

- 1 Connectez l'appareil à un ordinateur à l'aide du câble USB.
- 2 Ouvrez le panneau de notifications, puis touchez **Connecté en tant qu'appareil multimédia** → **Appareil multimédia (MTP)**.  
Touchez **Appareil photo (PTP)** si votre ordinateur ne gère pas le protocole MTP (Media Transfer Protocol) ou ne dispose pas du pilote approprié.
- 3 Transférez des fichiers entre votre appareil et l'ordinateur.

## Connecter l'appareil avec Samsung Kies

Samsung Kies est un logiciel qui permet de gérer vos contenus multimédias et vos informations personnelles avec des appareils Samsung. Téléchargez la dernière version de Samsung Kies à partir du site Web Samsung.

- 1 Connectez l'appareil à un ordinateur à l'aide du câble USB.  
Samsung Kies démarre automatiquement sur l'ordinateur. Si Samsung Kies ne démarre pas, double-cliquez sur l'icône Samsung Kies sur votre ordinateur.
- 2 Transférez des fichiers entre votre appareil et l'ordinateur.  
Pour plus d'informations, consultez l'aide de Samsung Kies.

## Sauvegarder et restaurer des données

Conservez vos informations personnelles, données d'applications et paramètres en toute sécurité sur votre appareil. Vous pouvez effectuer une sauvegarde de vos informations importantes sur un compte de sauvegarde et y accéder ultérieurement.

### Utiliser un compte Google

- 1 Touchez **Paramètres** depuis la liste des applications.
- 2 Touchez **Sauvegarder et réinitialiser** et cochez la case **Sauvegarder mes données**.
- 3 Touchez **Compte à sauvegarder** et sélectionnez un compte à sauvegarder.



Pour restaurer les données, vous devez vous connecter à votre compte Google via l'assistant de configuration. Vous pouvez lancer et ouvrir l'assistant de configuration en effectuant une réinitialisation des données par défaut sur l'appareil. Si vous ne vous connectez pas à votre compte Google via l'assistant de configuration, vous ne pouvez pas restaurer les données de sauvegarde.

## Utiliser un compte Samsung

- 1 Depuis la liste des applications, touchez **Paramètres** → **Comptes** → **Ajouter un compte** → **Samsung**, puis connectez-vous à votre compte Samsung.
- 2 Touchez **Paramètres** depuis la liste des applications.
- 3 Touchez **Nuage** → **Sauvegarder**, cochez les éléments à sauvegarder, puis touchez **Sauvegarder maintenant** → **Sauvegarder**.



Pour restaurer les données, ouvrez la liste des applications, touchez **Paramètres** → **Nuage** → **Restaurer**, sélectionnez les éléments, puis touchez **Restaurer maintenant**.

## Réinitialiser les données

Vous pouvez supprimer tous les paramètres et toutes les données de l'appareil. Avant de rétablir les paramètres par défaut, assurez-vous de sauvegarder toutes les données importantes stockées sur l'appareil. Pour en savoir plus, reportez-vous à la rubrique [Sauvegarder et restaurer des données](#).

Depuis la liste des applications, touchez **Paramètres** → **Sauvegarder et réinitialiser** → **Réinitialiser les paramètres par défaut** → **Réinitialiser le périphérique** → **Supprimer tout**. L'appareil redémarre automatiquement.

# Paramètres

## Accéder au menu des paramètres

Utilisez cette application pour configurer l'appareil, définir les paramètres d'une application et ajouter des comptes.

Touchez **Paramètres** depuis la liste des applications.

Pour rechercher des paramètres en saisissant des mots clés, touchez **Q**.

Vous pouvez modifier le mode d'affichage en grille, en onglets séparés ou sous forme de liste.

Touchez **⋮** → **Type d'affichage** puis sélectionnez un mode d'affichage.

## RÉGLAGES RAPIDES

Affichez la liste de vos paramètres favoris.

Pour modifier la liste des paramètres favoris, touchez **⋮** → **Modifier les réglages rapides**, sélectionnez un paramètre, puis touchez **Ok**.

## CONNEXIONS RÉSEAU

### Wifi

Activez la fonction Wifi pour permettre la connexion à un réseau Wifi et accéder à Internet ou à d'autres périphériques réseau.

Depuis l'écran Paramètres, touchez **Wifi**, puis faites glisser le curseur **Wifi** vers la droite pour activer la fonction.

La stabilité de la connexion réseau peut être maintenue en sélectionnant automatiquement le réseau Wifi ou le réseau mobile pour utiliser le signal le plus puissant. Pour basculer automatiquement entre les réseaux, cochez la case **Réseau intelligent**.

Pour utiliser des options supplémentaires, touchez .

- **Rechercher** : pour rechercher les réseaux disponibles.
- **Wifi Direct** : pour activer la fonction Wifi Direct et connecter directement des appareils via le réseau Wifi pour partager des fichiers.
- **Paramètres avancés** : pour personnaliser les paramètres Wifi.
- **Bouton WPS** : pour vous connecter à un réseau Wifi sécurisé à l'aide d'un bouton WPS.
- **Saisie NIPN WPS** : pour vous connecter à un réseau Wifi sécurisé à l'aide d'un NIP WPS.
- **Aide** : pour afficher les informations d'aide à propos du Wifi.

### Politique de mise en veille Wifi

Touchez  → **Paramètres avancés** → **Wifi activé en mode veille**.



Lorsque l'écran est éteint, l'appareil désactive automatiquement les connexions Wifi.

Lorsque cela se produit, l'appareil accède automatiquement aux réseaux mobiles s'il a été configuré pour utiliser ces réseaux. Cela peut entraîner des frais de transfert de données.

Pour éviter des frais supplémentaires, définissez cette option sur **Toujours**.

### Paramètres de notification réseau

L'appareil détecte les réseaux Wifi ouverts et affiche une icône dans le panneau de notifications lorsqu'un réseau est disponible.

Touchez  → **Paramètres avancés** et cochez la case **Notification de réseaux** pour activer cette fonctionnalité.

## Bluetooth

Activez la fonction Bluetooth pour échanger des informations sur de courtes distances.

Depuis l'écran Paramètres, touchez **Bluetooth**, puis faites glisser le curseur **Bluetooth** vers la droite pour activer la fonction.

Pour accéder à des options supplémentaires, touchez .

- **Délai d'expiration de la visibilité** : pour définir la durée pendant laquelle l'appareil est visible.
- **Fichiers reçus** : pour afficher les fichiers reçus via la fonction Bluetooth.
- **Renommer l'appareil** : pour changer le nom de l'appareil.
- **Aide** : pour afficher les informations d'aide sur la fonction Bluetooth.

## Point d'accès Wifi et modem

Utilisez l'appareil comme point d'accès mobile pour partager la connexion de données de votre appareil avec d'autres appareils. Pour en savoir plus, reportez-vous à la rubrique [Point d'accès Wifi et modem](#).

Depuis l'écran Paramètres, touchez **Point d'accès Wifi et modem**.

- **Point d'accès mobile** : pour utiliser le point d'accès mobile pour partager la connexion de données de votre appareil avec des ordinateurs ou d'autres appareils via le réseau Wifi. Vous pouvez utiliser cette fonction lorsque la connexion réseau n'est pas disponible.
- **Modem USB** : pour utiliser le modem USB pour partager la connexion de données de votre appareil avec un ordinateur via le mode USB. Lorsqu'il est connecté à un ordinateur, l'appareil sert de modem sans fil.

## Mode Hors-ligne

Désactivez toutes les fonctions sans fil de l'appareil. Vous pouvez uniquement utiliser les services hors-réseau, c'est-à-dire les fonctions autres que les fonctions Wifi et Bluetooth.

Depuis l'écran Paramètres, touchez **Mode Hors-ligne**.

## Utilisation des données

Effectuez un suivi de la quantité de données utilisées et personnalisez les paramètres de limite d'utilisation des données.

Depuis l'écran Paramètres, touchez **Utilisation des données**.

- **Données mobiles** : pour configurer l'appareil afin qu'il puisse utiliser les connexions de données sur n'importe quel réseau mobile.
- **Définir la limite des données mobiles** : pour configurer une limite d'utilisation des données mobiles.
- **Cycle d'utili. des données** : pour indiquer la date de réinitialisation mensuelle à laquelle effectuer la vérification de l'utilisation des données entre deux périodes.

Pour accéder à des options supplémentaires, touchez .

- **Itinérance** : pour configurer l'appareil afin qu'il puisse utiliser les connexions de données lorsque vous changez de zone de couverture.
- **Restr. données arrière-plan** : pour configurer l'appareil afin qu'il puisse désactiver la synchronisation en arrière-plan lorsque vous utilisez un réseau mobile.
- **Synchroniser les données automatiquement** : pour activer ou désactiver la synchronisation automatique des applications, comme le calendrier ou les courriels. Vous pouvez sélectionner les informations à synchroniser pour chaque compte dans **Paramètres** → **Comptes**.
-

- **Afficher utilisation Wifi** : pour configurer l'appareil afin qu'il puisse afficher l'utilisation des données via le réseau Wifi.
- **Points d'accès mobiles** : pour sélectionner des points d'accès mobiles afin d'empêcher que les applications fonctionnant en arrière-plan ne les utilisent.

## Position

Modifiez les paramètres des informations de localisation.

Depuis l'écran Paramètres, touchez **Position**, puis faites glisser le curseur **Position** vers la droite pour activer la fonction.

- **Mode** : pour sélectionner une méthode pour recueillir vos données de localisation.
- **DEMANDES DE LOCALISATION RÉCENTES** : pour afficher les applications qui requièrent votre position et la pile consommée à cet effet.
- **SERVICES DE LOCALISATION** : pour afficher les services de localisation que votre appareil utilise.
- **Mes endroits** : pour définir des profils correspondant à des adresses spécifiques qui vous aideront à localiser votre position lorsque vous utilisez des options GPS, Wifi ou Bluetooth.

## Plus de réseaux

Personnalisez les paramètres réseaux.

Depuis l'écran Paramètres, touchez **Plus de réseaux**.

## Application de messagerie par défaut

Sélectionnez l'application par défaut à utiliser pour la messagerie.

## Réseaux mobiles

- **Données mobiles** : pour configurer l'appareil afin qu'il puisse utiliser les connexions de données sur n'importe quel réseau mobile.
- **Itinérance** : pour configurer l'appareil afin qu'il puisse utiliser les connexions de données lorsque vous changez de zone de couverture.
- **Nom des points d'accès** : pour attribuer des noms aux points d'accès (APN).
- **Mode réseau** : pour sélectionner un type de réseau.
- **Opérateurs réseau** : pour rechercher les réseaux disponibles et en sélectionner un pour vous y connecter.

## RPV

Configurez des réseaux privés virtuels (RPV) pour vous y connecter.

## PARTAGE DE CONNEXION

### NFC

Activez la fonction NFC pour lire ou écrire des étiquettes NFC contenant des informations.

Depuis l'écran Paramètres, touchez **NFC**, puis faites glisser le curseur **NFC** vers la droite pour activer la fonction.

- **Android Beam** : pour activer la fonction Android Beam afin d'envoyer des données, notamment des pages Web et des contacts, vers des appareils compatibles NFC.
- **S Beam** : pour activer la fonction S Beam afin d'envoyer des données telles que des vidéos, des images et des documents à des appareils prenant en charge les fonctions NFC et Wifi Direct.
- **Tap-and-Pay** : pour définir l'application de paiement par défaut.



La liste des services peut ne pas inclure toutes les applications de paiement disponibles.

### Appareils à proximité

Modifiez les paramètres de partage de contenu lorsque vous connectez l'appareil à des appareils avoisinants.

Depuis l'écran Paramètres, touchez **Appareils à proximité**, puis faites glisser le curseur **Appareils à proximité** vers la droite pour activer la fonction.

- **NOM DE PÉRIPHÉRIQUE** : pour afficher le nom de serveur multimédia de votre appareil.
- **Contenus partagés** : pour sélectionner les contenus à partager avec d'autres appareils.
- **Appareils autorisés** : pour afficher la liste des appareils qui peuvent accéder à votre appareil.
- **Appareils refusés** : pour afficher la liste des appareils qui ne sont pas autorisés à accéder à votre appareil.
- **Téléch. depuis d'autres appareils** : pour configurer l'appareil afin qu'il puisse autoriser le chargement à partir d'autres appareils.

### Impression

Configurez les paramètres pour les modules d'extension d'imprimante installés sur l'appareil. Vous pouvez rechercher les imprimantes disponibles ou en ajouter une manuellement pour imprimer des fichiers via le réseau Wifi.

Depuis l'écran Paramètres, touchez **Impression**.



## Réplication d'écran

Activez cette fonction pour partager votre écran avec d'autres personnes.

Depuis l'écran Paramètres, touchez **Réplication d'écran**.

# SON ET AFFICHAGE

## Son

Modifiez les paramètres des différents sons de l'appareil.

Depuis l'écran Paramètres, touchez **Son**.

- **Mode son** : pour configurer le mode sonore à utiliser (vibreur, son ou silencieux).
- **Volume** : pour régler le volume des sonneries d'appel, de la musique et des vidéos, des sons système et des notifications.
- **Intensité du vibreur** : pour régler l'intensité des vibrations émises par l'appareil lorsque vous touchez l'écran.
- **Sonneries** : pour ajouter ou sélectionner une sonnerie pour les appels entrants.
- **Vibrations** : pour ajouter ou sélectionner un type de vibreur.
- **Notifications** : pour sélectionner une sonnerie pour les notifications, telles que les messages entrants et les appels manqués.
- **Vibreur et sonnerie** : pour configurer l'appareil afin qu'il vibre et émette une sonnerie à chaque appel entrant.
- **Son clavier numérotation** : pour configurer l'appareil afin qu'il émette un son lorsque vous appuyez sur les touches du clavier.
- **Sélections audibles** : pour régler l'appareil afin qu'il émette un son lorsque vous sélectionnez une application ou une option sur l'écran tactile.
- **Son verrouillage écran** : pour configurer l'appareil afin qu'il émette un son lorsque vous verrouillez ou déverrouillez l'écran tactile.
- **Retour tactile** : pour configurer l'appareil afin qu'il vibre lorsque vous appuyez sur une touche.
- **Son en cas d'appui** : pour configurer l'appareil afin qu'il émette un son lorsque vous appuyez sur une touche.
- **Vibreur en cas d'appui** : pour configurer l'appareil afin qu'il vibre lorsque vous appuyez sur une touche.
- **APPLICATIONS SAMSUNG** : pour modifier les paramètres de notification pour chaque application.
- **Effets musicaux** : pour sélectionner un effet audio à appliquer lorsque vous écoutez de la musique.

## Affichage

Modifiez les paramètres d'affichage.

Depuis l'écran Paramètres, touchez **Affichage**.

- **Luminosité** : pour définir la luminosité de l'écran.
- **Police** :
  - **Style de police** : pour modifier le type de police du texte affiché à l'écran.
  - **Taille de police** : pour modifier la taille de la police.
- **Rotation de l'écran** : pour indiquer si le contenu doit automatiquement pivoter en même temps que l'appareil.
  - **Rotation intelligente** : pour configurer l'interface afin qu'elle pivote selon l'orientation de votre visage.
- **Veille intelligente** : pour configurer l'appareil afin de empêcher le rétroéclairage de se désactiver lorsque vous consultez l'écran.
- **Mise en veille de l'écran** : pour définir le délai à l'issue duquel l'écran doit s'éteindre automatiquement.
- **Mode d'écran** :
  - **Affichage adaptatif** : pour utiliser ce mode pour optimiser l'affichage automatiquement en fonction des différentes applications.
  - **Cinéma AMOLED** : pour utiliser ce mode afin d'obtenir un arrière-plan sombre, comme dans une pièce peu éclairée.
  - **Photo AMOLED** : pour utiliser ce mode afin que les tons de l'écran ressemblent à de vraies couleurs.
  - **Basique** : pour utiliser ce mode afin d'obtenir un arrière-plan normal.
- **Ajust. auto. ton écran** : pour configurer l'appareil afin qu'il puisse économiser de l'énergie en ajustant la luminosité de l'écran.
- **Écran de veille** : pour configurer l'appareil afin qu'il puisse activer l'économiseur d'écran lorsque l'appareil est connecté à une station d'accueil ou est en cours de chargement.
- **Voyant** :
  - **Chargement** : pour configurer l'appareil afin que le témoin lumineux s'allume lorsque la pile est en charge.
  - **Pile faible** : pour configurer l'appareil afin que le témoin lumineux s'allume lorsque la pile est faible.
  - **Notifications** : pour configurer l'appareil afin que le témoin lumineux s'allume en cas d'appels, de messages ou d'évènements manqués.

- **Mémo vocal** : pour configurer l'appareil afin que le témoin lumineux s'allume lorsque vous enregistrez des mémos vocaux.
- **Durée de l'éclairage des touches** : pour configurer la durée de rétroéclairage des touches Applications récentes et Retour.
- **Augmenter sensib. tactile** : pour configurer l'appareil afin qu'il puisse autoriser l'utilisation de l'écran tactile avec des gants.



Selon la matière des gants que vous portez, certaines commandes peuvent ne pas être reconnues.

## Fond d'écran

Modifiez les paramètres du fond d'écran.

Depuis l'écran Paramètres, touchez **Fond d'écran**.

- **Écran d'accueil** : pour sélectionner l'image d'arrière-plan de l'écran d'accueil.
- **Écran verrouillé** : pour sélectionner l'image d'arrière-plan de l'écran verrouillé.
- **Écran d'accueil et écran verrouillé** : pour sélectionner l'image d'arrière-plan de l'écran d'accueil et de l'écran verrouillé.

## Écran verrouillé

Modifiez les paramètres de l'écran verrouillé.

Depuis l'écran Paramètres, touchez **Écran verrouillé**.

- **Déverrouillage de l'écran** : pour changer la méthode de verrouillage de l'écran. Les options suivantes peuvent varier selon la méthode de déverrouillage d'écran sélectionnée.
- **Double horloge** : pour configurer l'appareil afin qu'il puisse afficher deux horloges.
- **Taille de l'horloge** : pour modifier la taille de l'horloge.
- **Afficher la date** : pour configurer l'appareil afin qu'il affiche la date et l'heure.
- **Raccourci Appareil photo** : pour configurer l'appareil afin qu'il affiche le raccourci de l'appareil photo sur l'écran verrouillé.



La disponibilité de cette fonction dépend de votre zone géographique ou de votre fournisseur de services.

- **Infos propriétaire** : pour saisir les informations que vous souhaitez voir apparaître sur l'écran verrouillé.
- **Effet de déverrouillage** : pour sélectionner un effet à appliquer lorsque vous déverrouillez l'écran.

- **Infos supplémentaires** : pour configurer l'appareil afin qu'il affiche des informations sur l'écran verrouillé comme la météo ou le nombre de pas effectués lorsque vous utilisez le podomètre dans **S Health**.
- **Texte d'aide** : pour configurer l'appareil afin qu'il puisse afficher un texte d'aide sur l'écran verrouillé.

## Fenêtres multiples

Activer ou désactiver la fonction Fenêtres multiples.

Depuis l'écran Paramètres, touchez **Fenêtres multi.**, puis faites glisser le curseur **Fenêtres multi.** vers la droite pour activer la fonction.

- **Ouvrir en vue Multifen.** : pour configurer l'appareil afin qu'il active la fonction Multi-fenêtre lorsque vous ouvrez des fichiers dans **Mes fichiers** ou **Vidéo**. De même, l'appareil désactive cette fonction lorsque vous affichez les pièces jointes des messages.

## Panneau de notifications

Personnalisez les éléments apparaissant dans le panneau de notifications.

Depuis l'écran Paramètres, touchez **Panneau de notifications**.

- **Ajustement de la luminosité** : pour configurer l'appareil afin qu'il affiche la barre de réglage de la luminosité dans le panneau de notifications.
- **Applications recommandées** : pour configurer l'appareil afin qu'il affiche la liste des applications recommandées dans le panneau de notifications en fonction de vos actions, par exemple lorsque vous connectez un casque ou un écouteur à l'appareil.
- **Déf. bout. réglages rapides** : pour modifier les boutons de réglages rapides affichés dans le panneau de notifications.

## Boite à outils

Pour configurer l'appareil afin qu'il puisse utiliser la boite à outils.

Depuis l'écran Paramètres, touchez **Boite à outils**, puis faites glisser le curseur **Boite à outils** vers la droite pour activer la fonction.

Affichez la liste des applications dans la boite à outils. Pour modifier la liste des applications, touchez **Modifier**.

## PERSONNALISATION

### Mode simplifié

Depuis l'écran Paramètres, touchez **Mode simplifié**.

- **Mode standard** : pour utiliser le mode standard de l'appareil.
- **Mode simplifié** : pour utiliser le mode simplifié de l'appareil.
- **APPLICATIONS SIMPLIFIÉES** : pour sélectionner les applications auxquelles appliquer une présentation simplifiée.

### Accessibilité

Utilisez cette fonction pour améliorer l'accessibilité de l'appareil. Pour en savoir plus, reportez-vous à la rubrique [À propos des menus Accessibilité](#).

Depuis l'écran Paramètres, touchez **Accessibilité**.

### Mode blocage

Sélectionnez les notifications à bloquer ou pour configurer l'appareil afin qu'il autorise les notifications provenant des contacts autorisés en Mode blocage.

Depuis l'écran Paramètres, touchez **Mode blocage**, puis faites glisser le curseur **Mode blocage** vers la droite pour activer la fonction.

### Mode Privé

Configurez l'appareil pour empêcher d'autres personnes d'accéder à votre contenu personnel en activant le mode Privé.

Depuis l'écran Paramètres, touchez **Mode Privé**, puis faites glisser le curseur **Mode Privé** vers la droite pour activer la fonction.

- **Méthode de déverrouillage** : pour configurer ou modifier la méthode de déverrouillage pour activer le mode Privé.
- **Désactivation automatique** : pour configurer l'appareil afin de quitter automatiquement le mode privé lorsque l'écran est éteint.

## Lecteur d'empreintes

Enregistrez vos empreintes digitales sur l'appareil pour le sécuriser ou vous connecter à votre compte Samsung.

Depuis l'écran Paramètres, touchez **Lecteur d'empreintes**.

- **Gestionnaire d'empreintes** : pour enregistrer ou supprimer des informations d'empreinte.
- **Modifier MDP de secours** : pour modifier le mot de passe de secours à utiliser si l'appareil ne reconnaît pas votre empreinte.
- **Déverrouillage de l'écran** : pour changer la méthode de verrouillage de l'écran.
- **Connexion Web** : pour configurer l'appareil afin qu'il se connecte aux pages Web.
- **Vérifier le compte Samsung** : pour configurer l'appareil afin qu'il vérifie votre compte Samsung à l'aide de vos empreintes digitales.
- **Payer avec PayPal** : pour configurer l'appareil afin qu'il vérifie votre compte PayPal et autorise les achats en utilisant vos empreintes digitales.



La disponibilité de cette fonction dépend de votre zone géographique ou de votre fournisseur de services.

## MOUVEMENT

### Mouvements et gestes

Activez la fonction de détection des mouvements et modifiez les paramètres permettant de contrôler la détection des mouvements de votre appareil.

Depuis la liste des applications, touchez **Mouvements et gestes**.

- **Appel direct** : pour configurer l'appareil afin qu'il puisse passer un appel vocal en portant l'appareil à l'oreille lorsque vous consultez le journal d'appels, la liste des messages ou celle des contacts.
- **Alerte intelligente** : pour configurer l'appareil afin qu'il puisse être averti des appels manqués ou des nouveaux messages lorsque vous le prenez dans la main.
- **Discrétion/pause** : pour configurer l'appareil afin de couper la sonnerie des appels entrants ou des alarmes, ou d'interrompre la lecture d'un fichier multimédia en utilisant les mouvements de la main ou en éloignant le regard de l'écran.
  - **Couvrir l'écran avec la main** : pour configurer l'appareil afin de couper la sonnerie des appels entrants ou des alarmes, ou pour interrompre la lecture d'un fichier multimédia en recouvrant l'écran de la paume de la main.

- **Retourner l'appareil** : pour configurer l'appareil afin de couper la sonnerie des appels entrants ou des alarmes, ou pour interrompre la lecture d'un fichier multimédia en retournant l'appareil.
- **Pause intelligente** : pour configurer l'appareil afin qu'il puisse mettre la lecture vidéo en pause lorsque vous détournez les yeux de l'écran.
- **Capture d'écran par glissement de paume** : pour configurer l'appareil afin qu'il puisse effectuer une capture d'écran en balayant l'écran avec le côté de la main vers la gauche ou vers la droite.

## Survol

Tournez autour d'un élément ou de l'écran avec le doigt pour afficher un aperçu du contenu ou visualiser les informations dans des fenêtres contextuelles.

Depuis la liste des applications, touchez **Survol**, puis faites glisser le curseur **Survol** vers la droite pour activer la fonction.

# UTILISATEUR ET SAUVEGARDE

## Comptes

Ajoutez des comptes de messagerie électronique ou de réseaux sociaux.

Depuis l'écran Paramètres, touchez **Comptes**.

## Nuage

Modifiez les paramètres de synchronisation des données ou des fichiers avec votre compte Samsung ou le stockage en nuage Dropbox.

Depuis l'écran Paramètres, touchez **Nuage**.

## Sauvegarder et réinitialiser

Modifiez les paramètres de gestion des paramètres et des données.

Depuis la liste des applications, touchez **Sauvegarder et réinitialiser**.

- **Sauvegarder mes données** : pour configurer l'appareil afin qu'il puisse sauvegarder vos paramètres et vos données d'application sur le serveur Google.
- **Compte à sauvegarder** : pour configurer ou modifier votre compte à sauvegarder Google.
- **Restauration automatique** : pour configurer l'appareil afin qu'il puisse restaurer vos paramètres et vos données d'application lorsque les applications sont réinstallées.

- **Réinitialiser les paramètres par défaut** : pour restaurer les valeurs par défaut de l'appareil et supprimer toutes vos données.

## SYSTÈME

### Langue et saisie

Modifiez les paramètres de la saisie de texte. La disponibilité de certaines options dépend de la langue sélectionnée.

Depuis l'écran Paramètres, touchez **Langue et saisie**.

#### Langue

Sélectionnez la langue d'affichage des menus et des applications.

#### Par défaut

Sélectionnez le type de clavier à utiliser par défaut pour la saisie de texte.

#### Clavier Samsung

Pour modifier les paramètres du clavier Samsung, touchez .



La disponibilité des options dépend de votre zone géographique ou de votre fournisseur de services.

- **Français(CA)** : pour sélectionner une présentation de clavier par défaut.
- **Sélectionner langue de saisie** : pour sélectionner les langues de saisie.
- **Saisie intuitive** : pour activer le mode de saisie intuitive afin que des suggestions de mots s'affichent au fur et à mesure de votre saisie. Vous pouvez également personnaliser les paramètres de la saisie intuitive.
- **Remplacement automatique** : pour configurer l'appareil afin de corriger les fautes d'orthographe et les mots incomplets en touchant la barre d'espace ou un signe de ponctuation.
- **Mes raccourcis clavier** : pour affecter un texte prédéfini aux touches numérotées.
- **Majuscules automatiques** : pour configurer l'appareil afin de mettre automatiquement en majuscules la première lettre qui suit un signe de ponctuation final (point, point d'interrogation et point d'exclamation).
- **Espace automatique** : pour configurer l'appareil afin d'insérer automatiquement une espace entre les mots.



- **Ponctuation automatique** : pour configurer l'appareil afin d'insérer un point lorsque vous appuyez deux fois sur la barre d'espace.
- **Glissement du clavier** :
  - **Aucun** : pour configurer l'appareil afin de désactiver la fonction de balayage du clavier.
  - **Saisie en continu** : pour autoriser la saisie continue qui consiste à faire glisser le doigt d'une lettre à l'autre sur le clavier, sans le soulever.
  - **Contrôle du pointeur** : pour activer la fonction de navigation intelligente qui permet de déplacer le curseur en faisant défiler le clavier.
  - **Saisie glissée** : pour activer ou désactiver le clavier afin de saisir des chiffres ou des symboles quand vous maintenez le doigt appuyé sur une touche, puis que vous effleurez l'écran vers le haut avec le doigt.
- **Son** : pour configurer l'appareil afin qu'il émette un son lorsque vous appuyez sur une touche.
- **Vibration** : pour configurer l'appareil afin qu'il vibre lorsque vous appuyez sur une touche.
- **Aperçu du caractère** : pour configurer l'appareil afin qu'il affiche une image agrandie de chaque caractère saisi.
- **Durée de l'appui prolongé** : pour définir le délai de reconnaissance lorsque vous touchez longuement l'écran.
- **Réinitialiser paramètres** : pour réinitialiser les paramètres du clavier Samsung.

## Saisie vocale Google

Pour modifier les paramètres de saisie vocale, touchez .

- **Langues** : pour sélectionner les langues de saisie.
- **Sortie vocale** : pour configurer l'appareil afin qu'il émette des commentaires audibles lors d'actions en cours.
- **Détection du mot clé « Ok Google »** : pour lancer la reconnaissance vocale lorsque vous dites la commande vocale de réveil dans l'application de recherche.



La disponibilité de cette fonction dépend de votre zone géographique ou de votre fournisseur de services.

- **Reconnaissance vocale hors connexion** : pour télécharger et installer les données linguistiques pour la saisie vocale hors-ligne.
- **Bloquer les termes choquants** : pour configurer l'appareil afin qu'il bloque les mots injurieux lors de la saisie vocale.
- **Historique audio** : pour activer la fonction afin d'utiliser la recherche vocale à partir de tout écran.
- **Gérer l'historique audio** : pour accéder au site Web de Google afin de gérer votre historique audio.

- **Casque Bluetooth** : pour configurer l'appareil afin d'autoriser la saisie vocale de mots-clés via le microphone du casque et/ou de l'écouteur Bluetooth si celui-ci est connecté.

### Options synthèse vocale

- **MOTEUR DE SYNTHÈSE VOCALE FAVORI** : pour sélectionner un moteur de synthèse vocale. Pour modifier les paramètres des moteurs de synthèse vocale, touchez .
- **Vitesse d'élocution** : pour sélectionner la vitesse de diction de la synthèse vocale.
- **Écouter un extrait** : pour écouter un exemple de texte parlé.
- **État de la langue par défaut** : pour afficher le statut de la langue par défaut pour la fonction de synthèse vocale.

### Lect. notific. haute voix

Pour configurer l'appareil afin qu'il lise les notifications à haute voix en cas d'appel entrant, de message ou d'évènement.

### Vitesse du pointeur

Réglez la vitesse du curseur d'une souris ou d'un pavé tactile connecté(e) à l'appareil.

## Date et heure

Accédez aux paramètres suivants et modifiez-les afin de contrôler l'affichage de l'heure et de la date.

Depuis l'écran Paramètres, touchez **Date et heure**.



Si la pile se décharge entièrement ou si vous la retirez de l'appareil, l'heure et la date sont alors réinitialisées.

- **Date et heure automatiques** : pour mettre automatiquement à jour l'heure et la date lorsque vous changez de fuseau horaire.
- **Définir la date** : pour régler la date du jour manuellement.
- **Définir l'heure** : pour régler l'heure manuellement.
- **Fuseau horaire auto** : pour configurer l'appareil afin qu'il puisse recevoir des informations sur l'heure depuis le réseau lorsque vous changez de fuseau horaire.
- **Sélectionner le fuseau horaire** : pour sélectionner le fuseau horaire de votre zone géographique.
- **Utiliser le format 24 heures** : pour afficher l'heure au format 24 heures.
- **Sélectionner un format de date** : pour sélectionner le format de date.

## Assistance sécurité

Activez le mode d'urgence et configurez des contacts et des messages prédéfinis. Pour en savoir plus, reportez-vous à la rubrique [Mode d'urgence](#).

Depuis l'écran Paramètres, touchez **Assistance sécurité**.

- **Mode Urgence** : pour configurer l'appareil afin qu'il active le mode Urgence et réduise la consommation de la pile en n'utilisant que les fonctions de base, comme le téléphone.
- **Actualités géo** : pour configurer l'appareil afin de recevoir des notifications de catastrophe naturelle.



La disponibilité de cette fonction dépend de votre zone géographique ou de votre fournisseur de services.

- **Envoyer des messages d'urgence** : pour configurer l'appareil afin d'envoyer des messages d'urgence en touchant à trois reprises le bouton Allumer/Éteindre.
  - **Envoyer images** : pour configurer l'appareil afin qu'il puisse envoyer des photos prises par les objectifs arrière et avant avec le message d'aide.



La disponibilité de cette fonction dépend de votre zone géographique ou de votre fournisseur de services.

- **Envoyer un enreg. sonore** : pour configurer l'appareil afin qu'il puisse enregistrer des sons et les envoyer avec le message à vos correspondants.
- **Gérer les contacts principaux** : pour sélectionner ou modifier les correspondants à qui envoyer des messages d'aide.

## Pile

Affichez la quantité d'énergie consommée par votre appareil.

Depuis l'écran Paramètres, touchez **Pile**.

- **Affich. pourcentage pile** : pour configurer l'appareil afin qu'il affiche l'autonomie restante de la pile.

## Économie d'énergie

Activez le mode Économie d'énergie et modifiez les paramètres. Pour en savoir plus, reportez-vous à la rubrique [Fonctions d'économie d'énergie](#).

Depuis l'écran Paramètres, touchez **Économie d'énergie**.

- **Mode économie d'énergie** : pour activer le mode Économie d'énergie et modifier les paramètres.
  - **Restr. données arrière-plan** : pour configurer l'appareil afin qu'il empêche les applications exécutées en arrière-plan d'utiliser une connexion aux données mobiles.
  - **Limiter les performances** : pour configurer l'appareil afin qu'il limite les diverses options, par exemple en désactivant le rétroéclairage des touches Applications récentes et Retour.
  - **Mode Échelle de gris** : pour configurer l'appareil afin qu'il affiche les couleurs à l'écran en nuances de gris.
- **Mode Ultra économie d'énergie** : pour configurer l'appareil afin de prolonger le temps de veille et réduire la consommation de la pile en affichant une présentation simplifiée et en autorisant un accès limité à une application.



Le délai de veille maximum estimé est le temps qu'il faut à la pile pour se décharger complètement lorsque l'appareil n'est pas utilisé. Le délai de veille peut varier selon les paramètres de l'appareil et les conditions d'utilisation.

## Stockage

Affichez les informations de mémoire relatives à l'appareil.

Depuis l'écran Paramètres, touchez **Stockage**.



La mémoire interne de votre appareil a une capacité réelle disponible inférieure à la capacité indiquée, car elle est en partie occupée par le système d'exploitation et les applications installées par défaut. La capacité disponible peut varier lorsque vous mettez à jour l'appareil.

## Sécurité

Modifiez les paramètres de sécurité de l'appareil et de la carte SIM ou USIM.

Depuis l'écran Paramètres, touchez **Sécurité**.

- **Administrateurs de l'appareil** : pour afficher les administrateurs de votre appareil. Vous pouvez autoriser les administrateurs de l'appareil à appliquer de nouvelles règles à celui-ci.
- **Sources inconnues** : pour configurer l'appareil afin d'autoriser l'installation d'applications provenant de sources inconnues.
- **Vérifier les applications** : pour configurer l'appareil afin de vérifier que les applications ne présentent aucun danger avant de les installer.
- **Chiffrer l'appareil** : pour définir un mot de passe pour chiffrer les données enregistrées sur l'appareil. Vous devez saisir ce mot de passe à chaque fois que vous allumez l'appareil.



Chargez la pile avant d'activer ce paramètre, car il peut arriver que le cryptage des données dure plus d'une heure.

- **Commande à distance** : pour configurer l'appareil afin qu'il puisse le contrôler à distance via Internet si vous l'égarez ou s'il vous est dérobé. Pour utiliser cette fonctionnalité, vous devez vous connecter à votre compte Samsung.
  - **ENREGISTREMENT DU COMPTE** : pour enregistrer votre compte Samsung ou vous y connecter.
  - **Service de localisation Google** : pour configurer l'appareil afin qu'il puisse autoriser la collecte des données de localisation en cas de perte ou de vol ou retrouver l'appareil via le réseau Wifi ou mobile.
- **Alerte de changement SIM** : pour activer ou désactiver la fonction de Traçage du mobile qui permet de localiser l'appareil en cas de perte ou de vol.
- **Accéder au site Web** : pour accéder au site Web Traçage du mobile ([findmymobile.samsung.com](http://findmymobile.samsung.com)). Ce site vous permet de repérer et de contrôler un appareil égaré ou dérobé.
- **Verr. de réactivation** : pour configurer l'appareil afin qu'il requiert votre compte Samsung une fois l'appareil réinitialisé pour empêcher d'autres personnes de le réactiver.
- **Configurer blocage SIM** :
  - **Verrouiller carte SIM** : pour activer ou désactiver la fonction de verrouillage par NIP de l'appareil. Si vous activez ce paramètre, un NIP vous sera demandé à chaque fois que vous allumez l'appareil.
  - **Modifier NIP SIM** : pour modifier le NIP fourni pour accéder aux données SIM ou USIM.
- **Afficher les mots de passe** : pour configurer l'appareil afin qu'il affiche votre mot de passe à mesure que vous le saisissez.

- **MàJ de politique sécurité** : pour configurer l'appareil afin qu'il vérifie et télécharge les mises à jour de sécurité.
- **Envoyer des rapports de sécurité** : pour configurer l'appareil afin qu'il envoie automatiquement des rapports de sécurité mis à jour à Samsung.
- **Type de stockage** : pour définir un type de stockage pour les fichiers d'identification.
- **Infos d'ident. sécurisées** : pour recourir à des certificats et des identifiants pour sécuriser l'utilisation des diverses applications.
- **Installer depuis stock. périph.** : pour installer les certificats cryptés stockés sur une clé USB.
- **Effacer infos identification** : pour effacer les identifiants de sécurité contenus dans l'appareil et réinitialisez le mot de passe.

## Aide

Affichez les informations d'aide pour apprendre à utiliser l'appareil et les applications, ou configurer des paramètres importants.

Depuis l'écran Paramètres, touchez **Aide**.

## À propos de l'appareil

Accédez aux informations relatives à l'appareil, modifiez le nom de l'appareil ou mettez à jour le logiciel de l'appareil.

Depuis l'écran Paramètres, touchez **À propos de l'appareil**.

# APPLICATIONS

## Gestionnaire d'applications

Affichez et gérez les applications installées sur votre appareil.

Depuis l'écran Paramètres, touchez **Gestionnaire d'applications**.

## Applications par défaut

Sélectionnez un paramètre par défaut pour utiliser des applications.

Depuis l'écran Paramètres, touchez **Applications par défaut**.

## Appels

Personnalisez les paramètres d'appel.

Depuis l'écran Paramètres, touchez **Appels**.

- **Rejet d'appels** : pour rejeter automatiquement les appels provenant de numéros de téléphone spécifiques. Ajoutez des numéros de téléphone à la liste de rejet.
- **Répondre et mettre fin aux appels** :
  - **Pression sur la touche Accueil** : pour configurer l'appareil afin qu'il puisse répondre à un appel en pressant la touche Accueil.
  - **Commande vocale** : pour configurer l'appareil afin de qu'il permette de répondre à un appel ou le rejeter à l'aide de commandes vocales.
  - **Appuyez sur le bouton Allumer** : pour configurer l'appareil afin qu'il permette de mettre fin à un appel en pressant le bouton Allumer/Éteindre.
- **Fenêtres contextuelles d'appel** :
  - **Fen. context. appels entrants** : pour configurer l'appareil afin qu'il affiche une fenêtre contextuelle lorsque vous recevez un appel pendant l'utilisation d'une application.
  - **Fen. context. appels en cours** : pour configurer l'appareil afin qu'il affiche une fenêtre contextuelle indiquant le statut de l'appel lorsque vous utilisez des applications.
- **Afficher infos de l'appel** : pour configurer l'appareil afin qu'il affiche les activités récentes de l'appelant sur les réseaux sociaux en cas d'appel entrant.
- **Alertes d'appel** :
  - **Vibreur lors de la réponse** : pour configurer l'appareil afin qu'il vibre lorsque votre correspondant répond à un appel.
  - **Vibreur en fin d'appel** : pour configurer l'appareil afin qu'il vibre lorsque votre correspondant met fin à un appel.
  - **Tonalité de début d'appel** : pour activer ou désactiver la tonalité de connexion d'appel.
  - **Rappel minute** : pour activer ou désactiver la tonalité émise chaque minute.
  - **Tonalité de fin d'appel** : pour activer ou désactiver la tonalité de fin d'appel.
  - **Avertir durant les appels** : pour configurer l'appareil afin qu'il vous prévienne de vos événements au cours d'un appel.
- **Accessoires d'appel** :
  - **Réponse automatique** : pour configurer l'appareil afin qu'il réponde automatiquement à un appel si un casque ou un écouteur est connecté.
  - **Délai de réponse auto.** : pour définir la durée à l'issue de laquelle l'appareil doit répondre à l'appel.

- **Conditions d'appels sortants** : pour configurer l'appareil afin qu'il autorise les appels sortants avec un casque Bluetooth, même si l'appareil est verrouillé.
- **Paramètres supplémentaires** :
  - **Identité de l'appelant** : pour afficher votre identité à vos interlocuteurs lorsque vous passez un appel.
  - **Renvoi d'appel** : pour transférer les appels entrants vers un autre numéro.
  - **Indicatif régional auto** : pour configurer l'appareil afin qu'il puisse insérer automatiquement un préfixe (code régional ou national) avant un numéro de téléphone.
  - **Interdiction d'appel** : pour bloquer les appels entrants ou sortants.
  - **Signal d'appel** : pour activer les alertes d'appel entrant en cours d'appel.
  - **Rappel automatique** : pour activer le rappel automatique si un appel n'a pas abouti ou a été interrompu.
  - **Numéros autorisés** : pour activer ou désactiver le mode de numéros autorisés pour limiter les appels aux numéros de la liste. Saisissez le NIP2 fourni avec votre carte SIM ou USIM.
- **Sonneries et son clavier** :
  - **Sonneries** : pour ajouter ou sélectionner une sonnerie pour les appels entrants.
  - **Vibrations** : pour ajouter ou sélectionner un type de vibreur.
  - **Vibreur et sonnerie** : pour configurer l'appareil afin qu'il vibre et émette une sonnerie à chaque appel entrant.
  - **Son clavier numérotation** : pour configurer l'appareil afin qu'il émette un son lorsque vous appuyez sur les touches du clavier.
- **Personnaliser son d'appel** : pour sélectionner ou personnaliser la qualité audio des appels lorsqu'un casque ou des écouteurs sont connectés.
- **Réduction du bruit** : pour configurer l'appareil afin qu'il puisse supprimer les bruits parasites afin que votre correspondant puisse mieux vous entendre.
- **Service de messagerie vocale** : pour sélectionner votre fournisseur de services de messagerie vocale.
- **Param. messagerie vocale** : pour saisir le numéro du service de messagerie vocale. Vous pouvez obtenir ce numéro auprès de votre fournisseur de services.
- **Sonnerie** : pour sélectionner un son pour les nouveaux messages vocaux.
- **Vibreur** : pour configurer l'appareil afin qu'il vibre lors de la réception de messages vocaux.
- **Comptes** : pour configurer l'appareil afin qu'il puisse accepter les appels IP et configurez vos comptes de services IP.
- **Utiliser appel Internet** : pour définir si vous devez utiliser les appels Internet pour tous les appels ou seulement pour les appels IP.



## Contacts

Modifiez les paramètres d'utilisation des contacts.

Depuis l'écran Paramètres, touchez **Contacts**.

- **Importer/exporter** : pour importer ou exporter des contacts.
- **Contacts à afficher** : pour sélectionner la source à partir de laquelle afficher les contacts.
- **Gliss. pour app./env. msg** : pour configurer l'appareil afin qu'il puisse passer un appel ou envoyer un message en faisant glisser votre doigt sur un contact vers la gauche ou la droite dans la liste des contacts.
- **Contacts avec téléphone seul.** : pour configurer l'appareil afin qu'il affiche uniquement les contacts qui ont un numéro de téléphone répertorié.
- **Trier par** : pour sélectionner une option de tri des contacts.
- **Afficher les contacts par** : pour sélectionner une option d'affichage des contacts.
- **Numéros de service** : pour afficher les numéros de service fourni par votre fournisseur de services.
- **Envoyer les coordonnées du contact** : pour sélectionner un mode de partage des contacts.
- **Comptes** : pour ajouter ou modifier les comptes avec lesquels synchroniser les contacts.

## Courriel

Modifiez les paramètres de gestion et d'envoi des courriels.

Depuis l'écran Paramètres, touchez **Courriel**.

- **Gérer les comptes** : pour gérer les comptes de messagerie existants ou ajouter de nouveaux comptes.
- **Affichage** : pour modifier les paramètres d'affichage des courriels.
- **Affichage par défaut** : pour configurer l'appareil afin qu'il ouvre un écran spécifique après la suppression de courriels.
- **Paramètres d'expéditeur prioritaire** : pour modifier les paramètres des contacts prioritaires.
- **Adresses indésirables** : pour ajouter des adresses électroniques à bloquer.
- **Retarder l'envoi de courriels** : pour définir le délai à l'issue duquel l'appareil doit envoyer un courriel après avoir appuyé sur la touche d'envoi.

## Galerie

Modifiez les paramètres d'utilisation de la **Galerie**.

Depuis l'écran Paramètres, touchez **Galerie**.

- **Sync. via Wifi uniq.** : pour configurer l'appareil afin qu'il synchronise le contenu uniquement lorsqu'une connexion Wifi est disponible.
- **Identification contextuelle** : pour configurer l'appareil photo afin qu'il affiche de l'information contextuelle.
- **Identification** : pour configurer l'appareil afin qu'il puisse enregistrer les visages d'une image comme libellé de portrait.

## Internet

Modifiez les paramètres d'utilisation d'Internet.

Depuis l'écran Paramètres, touchez **Internet**.

- **Compte** : pour vous connecter à votre compte Samsung.
- **Page d'accueil** : pour définir une page d'accueil par défaut.
- **Remplir automatiquement les formulaires** : pour configurer l'appareil afin qu'il fournisse automatiquement des informations utilisateur, comme le nom ou le numéro de téléphone, lorsque vous renseignez des formulaires sur des pages Web.
- **Confidentialité** : pour gérer vos données personnelles lorsque vous consultez des pages Web.
- **Ecran et texte** : pour modifier les paramètres, réglez la taille de police, etc., lors de l'affichage de pages Web.
- **Paramètres des contenus** : pour modifier les paramètres de gestion des cookies provenant de la consultation de pages Web ou choisissez d'afficher ou non des fenêtres contextuelles, etc.
- **Gestion de la bande passante** : pour modifier les paramètres de la bande passante.

## Messages

Modifiez les paramètres d'utilisation des messages.

Depuis l'écran Paramètres, touchez **Messages**.

- **Application de messagerie par défaut** : pour sélectionner l'application par défaut à utiliser pour la messagerie.
- **Affichage** : pour modifier les paramètres de la fenêtre de messagerie, comme la taille de police, la couleur d'arrière-plan, etc.
- **Réponses rapides** : pour ajouter ou modifier un modèle de message.
- **Messages texte** : pour modifier les paramètres des SMS.
- **Messages multimédias** : pour modifier les paramètres des MMS.
- **Supprimer les anciens messages** : pour configurer l'appareil afin qu'il supprime les anciens messages lorsque la limite supérieure est atteinte.
- **Expéditeurs prioritaires** : pour configurer l'appareil afin qu'il affiche la liste des contacts prioritaires.
- **Messages Push** : pour définir un intervalle pour les notifications contextuelles vous avertissant de l'arrivée de nouveaux messages.
- **Diffusion** : pour activer la réception de messages de diffusion.
- **Notifications** : pour configurer l'appareil afin qu'il vous avertisse de l'arrivée de nouveaux messages.
- **Signature** : pour configurer l'appareil afin qu'il affiche votre signature dans le message.
- **Filtre mess. indésirables** : pour configurer l'appareil afin qu'il bloque les messages provenant de numéros donnés ou contenant certains termes.
- **Retarder envoi de message** : pour définir le délai à l'issue duquel l'appareil doit envoyer un message après avoir appuyé sur la touche d'envoi.
- **Mode sécurisé** :
  - **Autoriser accès aux liens** : pour configurer l'appareil afin qu'il puisse ouvrir le lien contenu dans un message lorsque vous touchez le lien.
  - **Alertes menace potentielles** : pour configurer l'appareil afin qu'il vous prévienne lorsque vous installez des applications compatibles avec la fonction de messagerie pour prévenir l'hameçonnage.

## S Calendrier

Modifiez les paramètres d'utilisation de **S Calendrier**.

Depuis l'écran Paramètres, touchez **S Calendrier**.

- **Premier jour de la semaine** : pour sélectionner le premier jour de la semaine.
- **Afficher numéros semaines** : pour configurer l'appareil afin qu'il affiche le numéro de semaine.
- **Masquer évènements refusés** : pour configurer l'appareil afin qu'il masque les évènements si vous avez décliné de recevoir les invitations.
- **Masquer les tâches terminées** : pour configurer l'appareil afin qu'il masque les tâches terminées.
- **Météo** : pour configurer l'appareil afin qu'il affiche les prévisions météorologiques.
- **Verrouiller fuseau horaire** : pour configurer l'appareil afin qu'il ne modifie pas les réglages de fuseau horaire lorsque vous changez de fuseau horaire.
- **Sélectionner le fuseau horaire** : pour sélectionner le fuseau horaire.
- **Afficher aujourd'hui selon** : pour configurer le calendrier afin qu'il utilise votre fuseau horaire ou un autre fuseau horaire.
- **Type d'alerte** : pour sélectionner les paramètres de notification des évènements.
- **Son de notification** : pour sélectionner une sonnerie pour les évènements ou les tâches.
- **Vibreur** : pour configurer l'appareil afin qu'il vibre afin de vous avertir en cas d'évènements ou de tâches.
- **Réponses rapides** : pour créer des modèles d'envoi de messages aux participants à des évènements.

## S Voice

Modifiez les paramètres de reconnaissance vocale.

Depuis l'écran Paramètres, touchez **S Voice**.

- **Langue** : pour sélectionner la langue de la reconnaissance vocale.
- **Masquer mots injurieux** : pour masquer les mots injurieux dans les résultats de la recherche vocale.
- **A propos de S Voice** : pour afficher les informations concernant la version.
- **Ouvrir via touche accueil** : pour configurer l'appareil afin qu'il puisse lancer **S Voice** en appuyant deux fois sur la touche Accueil.
- **Réveil vocal** : pour configurer l'appareil afin qu'il puisse lancer la reconnaissance vocale à l'aide d'une commande de réveil quand vous utilisez **S Voice**.

- **Activation auto. haut-parleur** : pour configurer l'appareil afin qu'il active automatiquement le haut-parleur du téléphone lors d'un appel avec **S Voice**.
- **Voir le corps du message** : pour configurer l'appareil afin qu'il affiche le texte des nouveaux messages.
- **Événements manqués** : pour configurer l'appareil afin qu'il démarre **S Voice** et vous prévienne des notifications manquées lorsque qu'un casque ou un écouteur est connecté et que vous appuyez sur la touche du casque.
- **Résumé personnel** : pour configurer l'appareil afin qu'il affiche les évènements dans **S Calendrier** lorsque vous utilisez **S Voice**.
- **Effacer données S Voice** : pour effacer les données utilisées par **S Voice** depuis le serveur S Voice.
- **Adresse personnelle** : pour saisir l'adresse à utiliser dans les informations de localisation de la reconnaissance vocale.
- **Se connecter à Facebook** : pour indiquer oralement les informations de votre compte Facebook pour utiliser Facebook à l'aide de l'application **S Voice**.
- **Se connecter à Twitter** : pour saisissez les informations de votre compte Twitter pour l'utiliser avec l'application **S Voice**.

# Accessibilité

## À propos des menus Accessibilité

Les menus Accessibilité correspondent à des fonctionnalités spéciales qui s'adressent aux personnes ayant certaines capacités réduites comme une mauvaise vue ou des troubles auditifs.

Utiliser la touche Accueil pour ouvrir les menus d'accessibilité

Informations orales (TalkBack)

Modifier la taille de police

Grossir l'écran

Configurer des rappels de notification

Inverser les couleurs d'affichage

Régler les couleurs

Configurer une notification par flash

Couper tous les sons

Paramètres des sous-titres

Mode mono-audio

Tactile auto

Menus auxiliaires

Défilement intelligent

Contrôle des interactions

Répondre et mettre fin aux appels

Utiliser le mode à pression unique

Gérer les paramètres d'accessibilité

Utiliser d'autres fonctions utiles

Pour utiliser les menus d'accessibilité, ouvrez la liste des applications, puis touchez **Paramètres** → **Accessibilité**.

## Utiliser la touche Accueil pour ouvrir les menus d'accessibilité

Vous pouvez accéder aux menus d'accessibilité suivants en pressant à trois reprises rapprochées la touche Accueil.

- Accessibilité
- TalkBack
- Couleurs négatives
- Contrôle par interaction

Depuis la liste des applications, touchez **Paramètres** → **Accessibilité** → **Accès direct**, puis faites glisser le curseur **Accès direct** vers la droite pour activer la fonction. Ensuite, sélectionnez un menu d'accessibilité à ouvrir lorsque vous touchez rapidement à trois reprises la touche Accueil.

Si vous sélectionnez plusieurs menus, l'appareil affiche une fenêtre contextuelle vous demandant quel menu utiliser lorsque vous touchez rapidement à trois reprises la touche Accueil. Pour activer le **Contrôle des interactions** des menus d'accessibilité, activez la fonction. Depuis la liste des applications, touchez **Paramètres** → **Accessibilité** → **Dextérité et interaction** → **Contrôle des interactions**, puis faites glisser le curseur **Contrôle des interactions** vers la droite pour activer la fonction.

## Informations orales (TalkBack)

### Activer ou désactiver TalkBack

Lorsque vous activez TalkBack, l'appareil lit à haute voix le texte affiché à l'écran ou les fonctions sélectionnées. Cette fonction s'avère utile si vous rencontrez des difficultés à voir l'écran.

- 1 Depuis la liste des applications, touchez **Paramètres** → **Accessibilité** → **Vue** → **TalkBack**.
- 2 Faites glisser le curseur **TalkBack** vers la droite pour activer la fonction.  
Pour désactiver TalkBack, faites glisser le curseur **TalkBack** puis appuyez rapidement à deux reprises n'importe où sur l'écran.
- 3 Touchez **OK**.  
Pour désactiver TalkBack, touchez **OK**, puis appuyez rapidement à deux reprises n'importe où sur l'écran.

Lorsque vous activez TalkBack, l'appareil fournit des informations orales et lit à haute voix les fonctions que vous sélectionnez. L'appareil fournit également des informations orales lorsque l'écran est éteint, lorsque vous recevez de nouvelles notifications, etc.

Lorsque vous activez la fonction **Explorer au toucher** lorsque vous utilisez TalkBack, l'appareil lit à haute voix les éléments sélectionnés. D'abord, l'appareil lit à haute voix les éléments à l'écran lorsque vous appuyez dessus. Ensuite, l'appareil exécute la fonction ou ouvre l'application si vous touchez rapidement à deux reprises n'importe où sur l'écran. Si la fonction **Explorer au toucher** est désactivée, l'appareil ne peut pas prendre en compte plusieurs fonctions qui requièrent des gestes des doigts.

Pour activer la fonction **Explorer au toucher**, ouvrez la liste des applications, touchez **Paramètres** → **Accessibilité** → **Vue** → **TalkBack** → **Paramètres**, puis cochez la case **Explorer au toucher**.



Lorsque vous utilisez TalkBack, certaines fonctions ne sont pas disponibles :

## Commander l'écran à l'aide de geste des doigts

Avec TalkBack, vous pouvez contrôler l'écran d'un simple geste des doigts. Si la fonction **Explorer au toucher** est désactivée, l'appareil ne peut pas prendre en compte certaines des fonctions qui requièrent des gestes des doigts.

Pour activer la fonction **Explorer au toucher**, ouvrez la liste des applications, touchez **Paramètres** → **Accessibilité** → **Vue** → **TalkBack** → **Paramètres**, puis cochez la case **Explorer au toucher**.

- Parcourir l'écran : placez un doigt sur l'écran, puis déplacez-le pour parcourir l'écran. Touchez longuement un élément afin que l'appareil énonce son nom. Lorsque vous relâchez le doigt, l'élément sous le doigt est sélectionné.
- Sélectionner des éléments : touchez un élément pour le sélectionner. Vous pouvez également sélectionner un élément et maintenir le doigt appuyé dessus, puis relâcher le doigt.
- Ouvrir l'élément sélectionné : lorsque les noms des éléments sélectionnés sont énoncés, relâchez le doigt dès que vous entendez le nom de l'élément souhaité. Touchez ensuite rapidement à deux reprises sur l'écran.
- Sélectionner l'élément précédent : faites défiler rapidement l'écran du doigt vers le haut ou vers la gauche.
- Sélectionner l'élément suivant : faites défiler rapidement l'écran du doigt vers le bas ou vers la droite.
- Parcourir les listes : faites défiler l'écran avec deux doigts vers le haut ou vers le bas.
- Revenir à la page précédente : faites défiler l'écran avec deux doigts vers la droite.
- Passer à la page suivante : faites défiler l'écran avec deux doigts vers la gauche.
- Déverrouiller l'écran : faites défiler l'écran avec deux doigts dans n'importe quelle direction au sein de la zone de verrouillage de l'écran.



- Ouvrir le panneau de notifications : faites glisser le haut de l'écran vers le bas avec deux doigts.
- Ouvrir le panneau de paramétrage rapide : faites glisser le haut de l'écran vers le bas avec trois doigts.

Vous pouvez configurer les paramètres des gestes des doigts de TalkBack dans **Gérer les gestes**. Pour en savoir plus, reportez-vous à la rubrique [Configurer les paramètres des gestes des doigts](#).

## Configurer les paramètres des gestes des doigts

Lorsque vous utilisez la fonction TalkBack, vous pouvez effectuer certaines opérations d'un simple geste des doigts. Vous pouvez effectuer des opérations, comme revenir à l'écran précédent, ouvrir l'écran d'accueil, etc. Configurez les gestes des doigts avant de les utiliser.

### Configurer les paramètres des gestes verticaux

Vous pouvez utiliser des gestes verticaux décomposés en faisant glisser votre doigt vers le haut et vers le bas depuis le bas de l'écran, ou inversement.

Depuis la liste des applications, touchez **Paramètres** → **Accessibilité** → **Vue** → **TalkBack** → **Paramètres** → **Gérer les gestes** → **Gestes verticaux en deux parties**. Sélectionnez ensuite l'une des fonctions suivantes :

- **Déplacement vers le premier et le dernier élément à l'écran** : lorsque vous faites glisser votre doigt vers le haut, puis vers le bas de l'écran, le premier élément en haut de l'écran est sélectionné. Lorsque vous faites glisser votre doigt vers le bas, puis vers le haut de l'écran, le dernier élément en bas de l'écran est sélectionné.
- **Sélection du niveau de précision pour la lecture** : lorsque vous faites glisser votre doigt vers le haut, puis vers le bas de l'écran, l'unité de lecture change. L'unité de lecture passe à la page, au paragraphe, à la ligne, au mot, au caractère, puis à une unité par défaut. Lorsque vous faites glisser votre doigt vers le bas, puis vers le haut de l'écran, l'unité de lecture est inversée.

### Configurer les paramètres des gestes de raccourci

Utilisez cette fonction pour configurer huit gestes de raccourci. Vous pouvez configurer des gestes, comme faire glisser le doigt vers le haut, puis vers la droite, sans le relâcher. Vous pouvez modifier les gestes de raccourci ou assigner des fonctions à des raccourcis vierges.

Depuis la liste des applications, touchez **Paramètres** → **Accessibilité** → **Vue** → **TalkBack** → **Paramètres** → **Gérer les gestes**. Sélectionnez un geste, puis assignez-lui une fonction.

Les fonctions suivantes sont disponibles :

- **Bouton "Retour"** : revenez à l'écran précédent.
- **Bouton "Accueil"** : ouvrez l'écran d'accueil.
- **Bouton "Applications récentes"** : ouvrez la liste des applications récemment utilisées.
- **Ouvrir les notifications** : ouvrez le panneau de notifications.

- **Ouvrir le menu contextuel général** : ouvrez le menu contextuel général. Touchez longuement l'écran pour ouvrir le menu contextuel général circulaire. Vous pouvez utiliser des fonctions, telles que **Navigation rapide**, **Lire à partir du haut de la page**, **Épeler le dernier énoncé** et **Lire à partir de l'élément suivant**. Ensuite, parcourez les menus en traçant un cercle du doigt sans le relâcher. Une fois que vous avez trouvé le menu que vous cherchez, relâchez le doigt du menu pour le sélectionner.

Touchez **Mettre en pause les retours** en haut à gauche de l'écran pour mettre en pause les informations orales.

Touchez **Paramètres TalkBack** en haut à droite de l'écran pour accéder aux paramètres TalkBack. Pour en savoir plus, reportez-vous à la rubrique [Configurer les paramètres de TalkBack](#).

- **Ouvrir le menu contextuel local** : ouvrez le menu contextuel local. Vous pouvez sélectionner une unité pour lire le texte à l'écran. Lorsque vous utilisez cette fonction tout en saisissant du texte, des menus contextuels, comme le menu de commande du curseur, sont disponibles. Touchez longuement l'écran pour ouvrir le menu contextuel circulaire. Ensuite, parcourez les menus en traçant un cercle du doigt sans le relâcher. Une fois que vous avez trouvé le menu que vous cherchez, relâchez le doigt du menu pour le sélectionner.
- **Lire à partir du haut de la page** : l'appareil énonce les éléments du premier au dernier.
- **Lire à partir de l'élément suivant** : l'appareil énonce les éléments à partir de l'élément figurant après l'élément sélectionné.

## Modifier les unités de lecture

Lorsque vous utilisez TalkBack, vous pouvez écouter le texte affiché à l'écran. Vous pouvez faire glisser le doigt vers le haut, le bas, la gauche ou la droite afin de sélectionner le texte souhaité. Par défaut, l'appareil énonce le texte figurant dans la zone sélectionnée. Vous pouvez également pour configurer l'appareil afin qu'il lise le texte d'autres unités, comme des lignes ou des paragraphes.

### Modifier les unités de lecture à l'aide du menu contextuel local

- 1 Sélectionnez un texte à lire.
- 2 Faites glisser votre doigt vers le haut, puis vers la droite sans le relâcher pour ouvrir le menu contextuel local.
- 3 Touchez longuement l'écran, puis tracez un cercle du doigt pour parcourir les menus. Relâchez ensuite le doigt quand vous entendez **Modifier le niveau de lecture**.
- 4 Touchez de nouveau longuement l'écran, puis tracez un cercle du doigt pour parcourir les menus. Relâchez ensuite le doigt quand vous entendez l'unité de lecture souhaitée.

Pour modifier le geste de raccourci permettant d'ouvrir le menu contextuel local, reportez-vous à la rubrique [Configurer les paramètres des gestes de raccourci](#).

## Modifier les unités de lecture à l'aide de gestes verticaux décomposés

Lorsque vous faites glisser le doigt vers le haut, puis vers le bas de l'écran, l'unité de lecture change. L'unité de lecture passe à la page, au paragraphe, à la ligne, au mot, au caractère, puis à une unité par défaut. Lorsque vous faites glisser votre doigt vers le bas, puis vers le haut de l'écran, l'unité de lecture est inversée.

Depuis la liste des applications, touchez **Paramètres** → **Accessibilité** → **Vue** → **TalkBack** → **Paramètres** → **Gérer les gestes** → **Gestes verticaux en deux parties** → **Sélection du niveau de précision pour la lecture**.

Vous pouvez écouter le texte à la suite du texte actuellement sélectionné grâce à l'unité de lecture en cours. Pour écouter le texte de la prochaine unité de lecture, faites glisser le doigt vers le bas ou vers la droite de l'écran. Vous pouvez également écouter le texte avant le texte actuellement sélectionné grâce à l'unité de lecture en cours. Pour écouter le texte de la précédente unité de lecture, faites glisser le doigt vers le haut ou vers la gauche de l'écran.

## Mettre TalkBack en pause

Ouvrez le menu contextuel général en faisant glisser le doigt vers le bas, puis vers la droite de l'écran sans le relâcher. Lorsque vous sélectionnez **Mettre en pause les retours** en haut à gauche de l'écran, TalkBack est mis en pause.

Lorsque TalkBack est mis en pause, vous pouvez le réactiver en allumant l'écran ou par d'autres méthodes. Pour modifier la méthode de réactivation de TalkBack, ouvrez la liste des applications, touchez **Paramètres** → **Accessibilité** → **Vue** → **TalkBack** → **Paramètres** → **Réactiver**. Sélectionnez ensuite une option.

Pour modifier le geste de raccourci permettant d'ouvrir le menu contextuel général, reportez-vous à la rubrique [Configurer les paramètres des gestes de raccourci](#).

## Utiliser la fonction de navigation rapide

Avec la fonction de navigation rapide, vous pouvez accéder à des menus en traçant un cercle à l'écran sans faire défiler l'écran vers le haut ou vers le bas pour sélectionner un élément.

Ouvrez le menu contextuel général en faisant glisser le doigt vers le bas, puis vers la droite de l'écran sans le relâcher. Touchez longuement l'écran, puis tracez un cercle du doigt autour du menu pour parcourir les menus. Relâchez ensuite le doigt quand vous entendez **Navigation rapide**. Appuyez à nouveau sur l'écran, puis tracez un cercle du doigt autour du menu pour parcourir les menus. Relâchez ensuite le doigt quand vous entendez le menu souhaité.

## Ajouter et gérer des libellés d'image

Vous pouvez assigner des libellés aux images à l'écran. L'appareil énonce les libellés lorsque les éléments sont sélectionnés. Ajoutez des libellés aux images sans libellé à l'aide du menu contextuel local.

Ouvrez le menu contextuel local en faisant glisser le doigt vers le haut, puis vers la droite de l'écran sans le relâcher. Touchez longuement l'écran, puis tracez un cercle du doigt autour du menu pour parcourir les menus. Lorsque vous entendez le nom du menu d'ajout de libellé, relâchez le doigt pour ajouter des libellés.

Pour afficher les libellés, ouvrez la liste des applications et touchez **Paramètres** → **Accessibilité** → **Vue** → **TalkBack** → **Paramètres** → **Gérer les libellés personnalisés**.

## Configurer les paramètres de TalkBack

Configurez les paramètres de TalkBack selon vos préférences.

Depuis la liste des applications, touchez **Paramètres** → **Accessibilité** → **Vue** → **TalkBack** → **Paramètres**. Sinon, ouvrez le menu contextuel général en faisant glisser le doigt vers le bas, puis vers la droite de l'écran sans le relâcher. Ensuite, faites glisser le doigt jusque dans le coin supérieur droit de l'écran et relâchez-le lorsque vous entendez **Paramètres TalkBack**.

- **Volume de la voix** : pour régler le volume des informations orales.  
Le volume des informations orales peut varier en fonction du volume du média. Pour régler le volume du média, touchez le bouton de volume haut/bas tout en écoutant des informations orales ou, depuis la liste des applications, touchez **Paramètres** → **Son** → **Volume**, puis faites glisser la barre de réglage du volume du contenu multimédia vers la gauche ou vers la droite.
- **Modification du ton** : pour configurer l'appareil afin qu'il énonce le texte saisi à l'aide du clavier à basse tonalité.
- **Écho du clavier** : pour configurer l'appareil afin qu'il lise à haute voix le texte saisi lorsque vous appuyez sur la touche espace.
- **Parler quand l'écran est éteint** : pour configurer l'appareil afin qu'il fournisse des informations orales lorsque l'écran est éteint.
- **Utiliser capteur proxim.** : pour configurer l'appareil afin qu'il mette les informations orales en pause quand vous placez la main sur le capteur en haut de l'appareil. Pour réactiver les informations orales, touchez l'écran.
- **Secouer pour démarrer la lecture continue** : pour configurer l'appareil afin qu'il énonce le texte affiché à l'écran lorsque vous secouez l'appareil. Vous pouvez sélectionner différentes options de vitesses de secousses.
- **Dire le n° de l'appelant** : pour configurer l'appareil afin qu'il lise à haute voix le nom de l'appelant lors d'un appel entrant.
- **Vibration** : pour configurer l'appareil afin qu'il vibre lorsque vous parcourez l'écran du doigt.

- **Retour audio** : pour configurer l'appareil afin qu'il émette un son lorsque vous commandez l'écran, comme lorsque vous le parcourez, etc.
- **Privilégier le volume de la voix** : pour configurer l'appareil afin qu'il baisse le volume du média lorsqu'il lit un élément à haute voix.
- **Volume sonore** : pour régler le volume du son émis lorsque vous touchez l'écran pour le contrôler. Cette fonction est disponible lorsque **Retour audio** est sélectionné.
- **Explorer au toucher** : pour configurer l'appareil afin qu'il lise à haute voix les éléments sur lesquels vous appuyez du doigt. Lorsque le nom de l'élément recherché est prononcé, relâchez le doigt et appuyez rapidement à deux reprises à n'importe quel endroit de l'écran pour l'ouvrir. Vous pouvez aller à la page de votre choix en faisant défiler l'écran vers la gauche ou la droite avec deux doigts. Pour savoir comment commander l'écran à l'aide de la fonction de navigation tactile, reportez-vous à la rubrique [Commander l'écran à l'aide de geste des doigts](#).
- **Faire défiler les listes automatiquement** : pour configurer l'appareil afin qu'il parcoure automatiquement la partie de la liste non affichée à l'écran et qu'il énonce les éléments.
- **Appuyer une fois pour sélectionner** : pour configurer l'appareil afin qu'il ouvre l'élément sélectionné lorsque vous appuyez une fois dessus.
- **Lancer le didacticiel "Explorer au toucher"** : pour afficher le didacticiel sur l'utilisation de la fonction Navigation tactile.
- **Gérer les gestes** : pour assigner les opérations à effectuer à l'aide des gestes des doigts. Pour en savoir plus, reportez-vous à la rubrique [Configurer les paramètres des gestes des doigts](#).
- **Gérer les libellés personnalisés** : pour afficher les libellés que vous avez ajoutés.
- **Réactiver** : pour sélectionner une méthode de reprise des informations orales.
- **Paramètres du développeur** : pour configurer les options de développement d'applications.

## Utiliser l'appareil avec l'écran éteint

Pour configurer l'appareil afin qu'il laisse toujours l'écran éteint afin de préserver la confidentialité de vos données. L'écran ne s'allume pas lorsque vous appuyez sur les touches externes ou sur l'écran. En revanche, les fonctions activées restent activées.

Depuis la liste des applications, touchez **Paramètres** → **Accessibilité** → **Vue**, puis cochez la case **Écran atténué**. Vous pouvez activer ou désactiver cette fonction en pressant à deux reprises le bouton Allumer/Éteindre.

## Utiliser la fonction de saisie par touches rapide

Pour configurer l'appareil afin qu'il puisse saisir un caractère lorsque vous relâchez le doigt du caractère du clavier. Vous pouvez utiliser cette fonction pour saisir des caractères au lieu de relâcher le doigt et de toucher deux fois l'écran.

Depuis la liste des applications, touchez **Paramètres** → **Accessibilité** → **Vue**, puis **Saisie clavier rapide**.

## Lire des mots de passe à haute voix

Pour configurer l'appareil afin qu'il lise le mot de passe à haute voix lorsque vous saisissez le mot de passe alors que TalkBack est activé. Utilisez cette fonction pour vous assurer que vous saisissez le mot de passe correct.

Depuis la liste des applications, touchez **Paramètres** → **Accessibilité** → **Vue**, puis cochez la case **Énoncer les mots de passe**.

## Configurer les fonctions de diction de la synthèse vocale

Modifiez les paramètres de diction de la synthèse vocale utilisés lorsque TalkBack est activé, comme les langues, la vitesse, etc.

Depuis la liste des applications, touchez **Paramètres** → **Accessibilité** → **Vue** → **Options synthèse vocale**, puis utilisez les fonctions suivantes :

- **Moteur de synthèse vocale Samsung / Moteur de synthèse vocale Google** : pour sélectionner un moteur pour la fonction de diction de la synthèse vocale.
- **Vitesse d'élocution** : pour sélectionner la vitesse de diction de la synthèse vocale.
- **Écouter un extrait** : pour écouter un exemple de texte parlé. Si l'appareil ne parvient pas à lire des exemples à haute voix, touchez  → **Installer les données vocales** pour télécharger et installer les données vocales de la fonction de diction de la synthèse vocale.
- **État de la langue par défaut** : pour afficher le statut de la langue actuelle choisie pour la fonction de synthèse vocale.
-

## Saisir du texte à l'aide du clavier

Pour afficher le clavier, touchez le champ de saisie de texte, puis touchez rapidement à deux reprises n'importe où sur l'écran.

Lorsque vous touchez le clavier, l'appareil lit à haute voix les touches de caractères sous votre doigt. Lorsque vous entendez le caractère que vous recherchez, relâchez le doigt de l'écran pour le sélectionner. Le caractère est saisi et l'appareil lit le texte à haute voix.

Si la fonction **Saisie clavier rapide** n'est pas activée, relâchez le doigt du caractère que vous souhaitez, puis touchez rapidement à deux reprises l'écran. Pour activer la fonction de saisie rapide, depuis la liste des applications, touchez **Paramètres** → **Accessibilité** → **Vue**, puis cochez la case **Saisie clavier rapide**.

## Saisir des caractères supplémentaires

Maintenez le doigt appuyé sur une touche du clavier. Si des caractères supplémentaires sont disponibles via la touche, une fenêtre contextuelle apparaît au-dessus du clavier, affichant les caractères. Pour sélectionner un caractère, faites glisser le doigt sur l'écran jusqu'à ce que vous entendiez le nom du caractère souhaité, puis relâchez le doigt.

## Modifier la langue de saisie

Pour ajouter des langues de saisie, depuis la liste des applications, touchez **Paramètres** → **Langue et saisie**. Touchez ensuite  près de l'option **Clavier Samsung** → **Sélectionner langue de saisie**, puis sélectionnez les langues à utiliser.

Pour modifier la langue de saisie, touchez .

## Modifier du texte

Utilisez le menu contextuel local pour déplacer le curseur ou copier et coller du texte.

Ouvrez le menu contextuel local en faisant glisser le doigt vers le haut, puis vers la droite de l'écran sans le relâcher. Touchez longuement l'écran, puis tracez un cercle du doigt autour du menu pour parcourir le menu. Relâchez ensuite le doigt quand vous entendez **Modifier le niveau de lecture**. Touchez à nouveau l'écran, puis tracez un cercle autour du menu pour parcourir les menus. Relâchez ensuite le doigt quand vous entendez l'unité de lecture souhaitée.



Lorsque vous modifiez du texte, pour plus de facilité, définissez l'unité de lecture sur mot ou caractère. En mode sélection, l'appareil sélectionne le texte en fonction de l'unité de lecture sélectionnée.

Faites glisser le doigt vers le haut, vers le bas, vers la gauche ou vers la droite pour écouter le texte. Lorsque le texte que vous souhaitez modifier est lu à haute voix, effectuez les opérations suivantes :

- Supprimer le texte : appuyez sur la touche Supprimer du clavier.
- Sélectionner le texte à l'aide du mode sélection : activez le mode sélection afin de sélectionner et d'écouter le texte. Pour activer le mode sélection, ouvrez le menu contextuel local, puis sélectionnez **Contrôle du curseur** → **Commencer la sélection**. Faites défiler l'écran vers la gauche ou vers la droite pour écouter le texte avant ou après le texte sélectionné. Pour désactiver le mode sélection, ouvrez le menu contextuel local, puis sélectionnez **Contrôle du curseur** → **Terminer la sélection**.
- Sélectionner le texte tout entier : ouvrez le menu contextuel local, puis sélectionnez **Contrôle du curseur** → **Tout sélectionner**. L'ensemble du texte du document est sélectionné.
- Copier ou couper du texte : sélectionnez le texte à l'aide du menu contextuel local. Ensuite, ouvrez le menu contextuel local, puis sélectionnez **Contrôle du curseur**. Sélectionnez **Copier** pour copier le texte sélectionné, ou **Couper** pour couper le texte sélectionné. Le texte sélectionné est copié dans le presse-papier.
- Coller le texte : placez le curseur à l'endroit où le texte doit être inséré, ouvrez le menu contextuel local, puis sélectionnez **Contrôle du curseur** → **Coller**.

## Dicter du texte

Vous pouvez saisir du texte en le dictant. Pour afficher le clavier, touchez le champ de saisie de texte, puis touchez rapidement à deux reprises n'importe où sur l'écran.

Lorsque vous touchez longuement , l'appareil affiche une fenêtre contextuelle indiquant les options du clavier. Faites glisser le doigt sur l'écran sans le soulever. Lorsque  est sélectionné, relâchez le doigt. Prononcez ensuite les mots que vous souhaitez saisir dans le champ de saisie. Les mots prononcés apparaissent sous forme de texte à l'écran et l'appareil les lit à voix haute.

Pour saisir plus de texte, sélectionnez la touche microphone et prononcez les mots.

## Modifier la langue de saisie

Lorsque vous dictez un texte, sélectionnez **Français (CA)**, puis une langue pour modifier la langue de saisie.

Pour ajouter des langues à la liste, sélectionnez **Français (CA)** → **Ajouter des langues**, désélectionnez **Automatique**, puis sélectionnez les langues à utiliser.



## Modifier la taille de police

Utilisez cette fonction pour modifier la taille de police. Pour faciliter l'utilisation pour les malvoyants, l'appareil propose différentes tailles de police. Il se peut que, dans certaines applications, il ne soit pas possible de régler la taille de la police sur **Enorme**.

Depuis la liste des applications, touchez **Paramètres** → **Accessibilité** → **Vue** → **Taille de police**.

## Grossir l'écran

Utilisez cette fonction pour grossir l'écran et effectuer un zoom avant sur une zone spécifique.

Depuis la liste des applications, touchez **Paramètres** → **Accessibilité** → **Vue** → **Gestes d'agrandissement**, puis faites glisser le curseur **Gestes d'agrandissement** vers la droite pour activer la fonction.

- Effectuer un zoom avant et arrière : touchez rapidement à trois reprises l'écran pour effectuer un zoom avant sur une zone spécifique. Appuyez de nouveau à trois reprises rapprochées sur l'écran pour annuler le zoom.
- Parcourir l'écran en le faisant défiler : utilisez deux doigts pour faire défiler l'écran grossi.
- Régler le niveau de zoom : touchez l'écran grossi avec deux doigts. Ensuite, écartez deux doigts ou rapprochez-les pour régler le niveau de zoom.



- Il n'est pas possible d'agrandir les claviers à l'écran.
- Lorsque cette fonction est activée, les performances de certaines applications, comme **Téléphone** et **Calculatrice**, peuvent en être affectées.

## Configurer des rappels de notification

Utilisez cette fonction pour vous rappeler des notifications que vous n'avez pas vérifiées selon l'intervalle défini.

Depuis la liste des applications, touchez **Paramètres** → **Accessibilité** → **Vue** → **Rappel de notification**, puis faites glisser le curseur **Rappel de notification** vers la droite pour activer la fonction.

Pour définir un intervalle entre les alertes, touchez **Fréquence de rappel**.

## Inverser les couleurs d'affichage

Utilisez cette fonction pour améliorer la visibilité de l'écran et aider les utilisateurs à déchiffrer plus facilement le texte à l'écran. Lorsque cette fonction est activée, l'appareil affiche une image négative qui inverse les couleurs à l'écran. L'inversion des couleurs augmente le contraste entre le noir et le blanc.

Depuis la liste des applications, touchez **Paramètres** → **Accessibilité** → **Vue**, puis cochez la case **Couleurs négatives**.

## Régler les couleurs

Utilisez cette fonction pour régler l'affichage des couleurs à l'écran si vous avez des difficultés à distinguer les couleurs. L'appareil remplace les couleurs par des couleurs plus faciles à reconnaître.

- 1 Depuis la liste des applications, touchez **Paramètres** → **Accessibilité** → **Vue** → **Réglage des couleurs**.
- 2 Faites glisser le curseur **Réglage des couleurs** vers la droite pour activer la fonction.
- 3 Touchez **Démarrer**.
- 4 Organisez les vignettes de couleurs par ordre de similarité, en commençant par la couleur de base.
- 5 Une fois les couleurs réglées, touchez **OK**.  
Si vous pouvez distinguer les couleurs, aucun autre réglage n'est nécessaire.
- 6 Si les couleurs ne peuvent toujours pas être distinguées, touchez **Appareil photo** ou **Image**.
- 7 Faites glisser la barre de réglage des couleurs vers la gauche ou vers la droite, puis touchez **OK**.  
Pour réajuster la couleur, touchez  → **Réajuster la couleur**.

## Configurer une notification par flash

Configurez le flash pour qu'il clignote lorsque vous recevez des appels entrants, de nouveaux messages ou des notifications.

Depuis la liste des applications, touchez **Paramètres** → **Accessibilité** → **Ouïe**, puis cochez la case **Notification Flash**.

## Couper tous les sons

Configurez l'appareil pour qu'il coupe tous les sons, comme les sons multimédias et la voix du correspondant en cours d'appel.

Depuis la liste des applications, touchez **Paramètres** → **Accessibilité** → **Ouïe**, puis cochez la case **Désactiver tous les sons**.

## Paramètres des sous-titres

### Sous-titres Samsung

Depuis la liste des applications, touchez **Paramètres** → **Accessibilité** → **Ouïe** → **Sous-titres Samsung**, puis faites glisser le curseur **Sous-titres** vers la droite pour activer la fonction.

Vous pouvez utiliser les options suivantes :

- **Alignement** : pour modifier la position des sous-titres.
- **Police** : pour modifier le type de police.
- **Taille de police** : pour modifier la taille de police.
- **Bordure** : pour modifier le bord du texte des sous-titres.
- **Police** : pour modifier la couleur et la transparence du texte.
- **Couleur d'arrière-plan** : pour modifier la couleur et la transparence du fond de la zone de sous-titres.
- **Fenêtre des sous-titres** : pour modifier la couleur et la transparence de la fenêtre de sous-titres.

### Sous-titres Google

Depuis la liste des applications, touchez **Paramètres** → **Accessibilité** → **Ouïe** → **Sous-titres Google**, puis faites glisser le curseur **Sous-titres Google** vers la droite pour activer la fonction.

Vous pouvez utiliser les options suivantes :

- **Langue** : pour sélectionner une langue d'affichage.
- **Taille du texte** : pour modifier la taille de police.
- **Style des sous-titres** : pour modifier le style des sous-titres.

## Régler la balance audio

Configurez l'appareil pour pouvoir régler la balance audio lorsque vous utilisez un casque ou un écouteur.

Pour régler la balance audio, connectez un casque ou un écouteur à l'appareil. Depuis la liste des applications, touchez **Paramètres** → **Accessibilité** → **Ouïe** → **Équilibre du son**. Faites glisser la barre de réglage vers la gauche ou vers la droite pour régler la balance audio, puis touchez **Définir**.

## Mode mono-audio

Pour configurer l'appareil afin qu'il passe de stéréo à mono lorsque vous connectez un casque ou un écouteur. La sortie mono combine le son stéréo en un seul signal qui est joué dans tous les hautparleurs des casques ou écouteurs. Utilisez ce mode en cas de troubles auditifs ou si une oreillette unique est plus pratique.

Depuis la liste des applications, touchez **Paramètres** → **Accessibilité** → **Ouïe**, puis cochez la case **Audio mono**.

## Tactile auto

Pour configurer l'appareil afin qu'il vibre lorsque des sons d'applications téléchargées, comme des jeux, sont lus.

Depuis la liste des applications, touchez **Paramètres** → **Accessibilité** → **Ouïe**, puis cochez la case **Tactile auto**.



Il est possible que certaines applications ne soient pas compatibles avec cette fonction.

## Menus auxiliaires

### Afficher l'icône de raccourci des menus auxiliaires

Pour configurer l'appareil afin qu'il affiche l'icône de raccourci auxiliaire. Vous pouvez vous servir de cette icône pour accéder aux applications, fonctions et paramètres. Commandez l'appareil en touchant les menus auxiliaires de l'icône sans parcourir l'écran. Lorsque cette fonction est lancée, le **Mode pression unique** est activé.

- 1 Depuis la liste des applications, touchez **Paramètres** → **Accessibilité** → **Dextérité et interaction** → **Assistant menu**.
- 2 Faites glisser le curseur **Menu assistant** vers la droite pour activer la fonction.  
L'icône de raccourci auxiliaire apparaît au coin inférieur droit de l'écran.
- 3 Touchez **Main dominante** pour déplacer l'icône de raccourci auxiliaire vers un emplacement pratique.

### Accéder aux menus auxiliaires

L'icône de raccourci auxiliaire apparaît sous forme d'icône flottante, ce qui vous permet d'accéder facilement aux menus auxiliaires depuis n'importe quel écran.

Lorsque vous touchez l'icône de raccourci auxiliaire, l'icône s'agrandit légèrement et les menus auxiliaires apparaissent sur l'icône. Touchez la flèche haut ou bas pour accéder à d'autres volets ou faites défiler l'écran vers le haut ou vers le bas pour sélectionner d'autres menus.

#### Utiliser le curseur

Depuis le menu auxiliaire, touchez **Curseur**. Un curseur et une zone tactile où le curseur peut être commandé apparaissent à l'écran. Vous pouvez commander l'écran à l'aide de petits mouvements du doigt sur la zone tactile. Faites glisser le doigt sur la zone tactile afin de déplacer le curseur. Vous pouvez également toucher l'écran afin de sélectionner les éléments situés sous le curseur.

Vous pouvez utiliser les options suivantes :

- << / >> : pour sélectionner un élément ou faire défiler l'écran vers la gauche ou la droite.
- ⤴ / ⤵ : pour faire défiler l'écran vers le haut ou le bas.
- ✚ : pour déplacer la zone tactile vers un autre emplacement.
- ✕ : pour fermer la zone tactile.

Pour modifier les paramètres du curseur, ouvrez la liste des applications, touchez **Paramètres** → **Accessibilité** → **Dextérité et interaction** → **Menu assistant**, faites glisser le curseur **Menu assistant** vers la droite pour activer la fonction. Ensuite, utilisez les options sous **PARAMÈTRES PAVÉ ET CURSEUR**.



## Utiliser les menus auxiliaires avancés

Configurez l'appareil pour qu'il affiche des menus auxiliaires avancés pour les applications sélectionnées. Par exemple, lorsque vous lancez **Messages**, les fonctions de recherche et de rédaction apparaissent sur le menu auxiliaire.

Depuis la liste des applications, touchez **Paramètres** → **Accessibilité** → **Dextérité et interaction** → **Menu assistant** → **Assistant plus**, faites glisser le curseur **Assistant plus** pour l'activer, puis sélectionnez des applications.

## Modifier les menus auxiliaires

Vous pouvez utiliser cette fonction pour modifier les menus de l'icône de raccourci auxiliaire.

Depuis la liste des applications, touchez **Paramètres** → **Accessibilité** → **Dextérité et interaction** → **Menu assistant**, faites glisser le curseur **Menu assistant** pour l'activer, puis touchez **Modifier**. Pour ajouter ou supprimer des menus, touchez  ou .

## Défilement intelligent

Configurez l'appareil pour pouvoir faire défiler l'écran vers le haut ou vers le bas en inclinant la tête ou l'appareil. Vous pouvez utiliser cette fonction lorsque vous consultez des courriels ou des pages Web.

Depuis la liste des applications, touchez **Paramètres** → **Accessibilité** → **Dextérité et interaction** → **Défilement intelligent**, puis touchez le curseur **Défilement intelligent** pour l'activer.

Vous pouvez utiliser les options suivantes :

- **Inclinaison de la tête** : pour configurer l'appareil afin de pouvoir faire défiler l'écran vers le haut ou vers le bas en inclinant la tête vers le haut ou vers le bas.
- **Inclinaison de l'appareil** : pour configurer l'appareil afin de pouvoir faire défiler l'écran vers le haut ou vers le bas en inclinant l'appareil vers le haut ou vers le bas.
- **Vitesse** : pour régler la vitesse de défilement de l'écran.
- **Affichage du retour visuel** : pour régler l'appareil afin qu'il affiche une icône de retour visuel lorsque l'appareil reconnaît votre action.

## Configurer la durée de l'appui prolongé

Définissez le délai de reconnaissance lorsque vous touchez longuement l'écran.

Depuis la liste des applications, touchez **Paramètres** → **Accessibilité** → **Dextérité et interaction** → **Durée de l'appui prolongé**, puis sélectionnez une option.

## Contrôle des interactions

Activez le mode contrôle des interactions pour limiter les réactions de l'appareil aux saisies lorsque vous utilisez des applications. Utilisez ce mode si vous souhaitez limiter l'accès des autres personnes et commander vos médias ou vos données.

- 1 Depuis la liste des applications, touchez **Paramètres** → **Accessibilité** → **Dextérité et interaction** → **Contrôle des interactions**.
- 2 Faites glisser le curseur **Contrôle des interactions** vers la droite pour activer la fonction.
- 3 Maintenez les touches Accueil et Volume bas simultanément enfoncées tout en utilisant une application.
- 4 Réglez la taille du cadre ou tracez une ligne autour d'une zone que vous souhaitez limiter.
- 5 Touchez **OK**.  
L'appareil affiche la zone limitée. Si vous touchez l'écran ou des touches, comme la touche Accueil, l'opération ne fonctionne pas dans cette zone.

Pour désactiver le mode contrôle des interactions, maintenez les touches Accueil et Volume bas simultanément enfoncées.

## Répondre et mettre fin aux appels

Modifiez la manière de prendre ou de raccrocher un appel.

Depuis la liste des applications, touchez **Paramètres** → **Accessibilité** → **Répondre et mettre fin aux appels**.

Vous pouvez utiliser les options suivantes :

- **Pression sur la touche Accueil** : pour configurer l'appareil afin qu'il puisse répondre à un appel en pressant la touche Accueil.
- **Commande vocale** : pour configurer l'appareil afin qu'il puisse répondre à un appel à l'aide des commandes vocales.

- **Appuyez sur le bouton Allumer** : pour configurer l'appareil afin qu'il puisse mettre fin à un appel en pressant le bouton Allumer/Éteindre.

## Utiliser le mode à pression unique

Pour configurer l'appareil afin de commander les appels entrants ou les notifications en appuyant sur la touche plutôt qu'en la faisant glisser. En cas d'alarme ou d'appel entrant, appuyez sur la touche pour arrêter l'alarme ou prendre l'appel au lieu de faire glisser la touche.

Depuis la liste des applications, touchez **Paramètres** → **Accessibilité**, puis cochez la case **Mode pression unique**.

## Gérer les paramètres d'accessibilité

### Enregistrer les paramètres d'accessibilité dans un fichier

Exportez les paramètres d'accessibilité en cours dans un fichier.

Depuis la liste des applications, touchez **Paramètres** → **Accessibilité** → **Gérer l'accessibilité** → **Importer/exporter**, puis sélectionnez une option d'importation et touchez **OK**. Le fichier des paramètres d'accessibilité est enregistré dans l'emplacement de stockage sélectionné.

### Importer un fichier de paramètres d'accessibilité

Importez un fichier de paramètres d'accessibilité et mettez à jour les paramètres actuels.

Depuis la liste des applications, touchez **Paramètres** → **Accessibilité** → **Gérer l'accessibilité** → **Importer/exporter**, puis sélectionnez une option d'importation. Sélectionnez un fichier d'importation, puis touchez **OK** → **OK**. Les paramètres d'accessibilité sont mis à jour conformément au fichier importé.

### Partager des fichiers de paramètres d'accessibilité

Partagez des fichiers de paramètres d'accessibilité avec d'autres personnes par courriel ou via les fonctions Wifi Direct, Bluetooth, etc.

Depuis la liste des applications, touchez **Paramètres** → **Accessibilité** → **Gérer l'accessibilité** → **Partager via**. Sélectionnez ensuite des fichiers d'accessibilité, puis touchez **OK**. Sélectionnez un mode de partage, puis suivez les instructions à l'écran pour partager les fichiers.



## Afficher des services d'accessibilité

Affichez les services d'accessibilité installés sur l'appareil.

Depuis la liste des applications, touchez **Paramètres** → **Accessibilité**, puis affichez la liste des services d'accessibilité dans **SERVICES**.

## Utiliser d'autres fonctions utiles

- Utiliser S Voice : vous pouvez utiliser **S Voice** pour exécuter diverses fonctions à l'aide de commandes vocales. Lancez **S Voice** pour passer des appels, envoyer des messages et afficher des tâches. Pour en savoir plus, reportez-vous à la rubrique [S Voice](#).
- Effectuer une recherche oralement : vous pouvez utiliser les commandes vocales pour rechercher un contenu de page Web. Utilisez cette fonction lorsque vous vous déplacez et que vous ne pouvez pas vous servir de vos mains pour saisir du texte.
- Utiliser le panneau de notifications : faites glisser la barre d'état vers le bas pour ouvrir le panneau de notifications. Vous pouvez afficher les appels manqués, les nouveaux messages, régler la luminosité de l'écran et plus encore. Pour en savoir plus, reportez-vous à la rubrique [Volets des raccourcis et de paramétrage rapide](#).
- Activer le mode simplifié : le mode simplifié utilise une présentation simplifiée et de grandes icônes pour offrir une expérience utilisateur conviviale. Pour un accès simplifié, vous pouvez ajouter des applications récemment utilisées ou des raccourcis vers l'écran d'accueil. Pour en savoir plus, reportez-vous à la rubrique [Mode simplifié](#).
- Utiliser la reconnaissance des mouvements : commandez l'appareil avec des mouvements ou des gestes de la paume de la main. Pour en savoir plus, reportez-vous à la rubrique [Mouvements et gestes](#).
- Utiliser le lecteur d'empreintes : enregistrez vos empreintes pour déverrouiller l'écran ou vérifier le mot de passe de votre compte Samsung. Pour en savoir plus, reportez-vous à la rubrique [Lecteur d'empreintes](#).
- Utiliser les raccourcis vers les contacts : ajoutez des raccourcis vers les contacts sur l'écran d'accueil pour passer plus facilement des appels ou envoyer plus facilement des messages. Pour en savoir plus, reportez-vous à la rubrique [Ajouter des raccourcis vers des contacts à l'écran d'accueil](#).
- Utiliser le dictaphone : enregistrez ou écoutez des mémos vocaux. Pour en savoir plus, reportez-vous à la rubrique [Dictaphone](#).

# Dépannage

Avant de contacter un centre de service après-vente Samsung, veuillez essayer de mettre en œuvre les solutions suivantes. Il est possible que certaines situations ne s'appliquent pas à votre appareil.

## Lorsque vous allumez ou utilisez votre appareil, un message vous invite à effectuer l'une des manipulations suivantes :

- Mot de passe : lorsque la fonction de verrouillage est activée, vous devez saisir le mot de passe que vous avez défini pour l'appareil.
- NIP : lorsque vous utilisez l'appareil pour la première fois ou lorsque vous avez activé le verrouillage de votre appareil par NIP, vous devez saisir le NIP fourni avec la carte SIM ou USIM. Vous pouvez désactiver cette fonction à l'aide du menu de verrouillage de la carte SIM.
- Code PUK : si vous saisissez un NIP incorrect à plusieurs reprises, la carte SIM ou USIM est bloquée. Vous devez alors saisir le code PUK fourni par votre fournisseur de services.
- NIP2 : lorsque vous accédez à un menu nécessitant le NIP2, vous devez saisir le NIP2 fourni avec la carte SIM ou USIM. Pour en savoir plus, contactez votre fournisseur de services.

## Votre appareil affiche des messages d'erreur de réseau et de service

- Lorsque vous vous trouvez dans une zone de mauvaise réception, vous risquez de perdre la connexion au réseau. Déplacez-vous et réessayez. Lorsque vous vous déplacez, plusieurs messages d'erreur peuvent apparaître.
- Certaines options ne sont pas accessibles sans abonnement. Pour en savoir plus, contactez votre fournisseur de services.

## Votre appareil ne s'allume pas

- Lorsque la pile est entièrement déchargée, il n'est pas possible d'allumer l'appareil. Procédez au chargement complet de la pile avant d'allumer l'appareil.
- Il est possible que la pile ne soit pas correctement installée. Réinsérez la pile.
- Essayez les deux contacts métalliques et réinsérez la pile.

## Mauvaise réaction ou lenteur de l'écran tactile

- Si vous fixez sur l'écran tactile un cache de protection ou tout autre accessoire en option, il est possible que l'écran ne fonctionne pas correctement.
- Si vous portez des gants, si vos mains ne sont pas parfaitement propres, ou si vous touchez l'écran avec un objet pointu ou vos ongles, l'écran tactile risque de présenter des dysfonctionnements.
- L'humidité ou le contact avec l'eau peut provoquer des dysfonctionnements de l'écran tactile.
- Redémarrez votre appareil afin de mettre fin à d'éventuels dysfonctionnements logiciels temporaires.
- Assurez-vous que vous disposez bien de la dernière version logicielle de votre appareil.
- Si l'écran tactile est endommagé ou rayé, contactez un centre de service après-vente Samsung.

## Votre appareil se fige ou est sujet à des erreurs fatales

Si votre appareil ne répond plus ou se bloque, vous devrez éventuellement fermer les applications ou réinsérer la pile et réinitialiser votre appareil pour qu'il retrouve un fonctionnement correct. Si votre appareil se bloque et ne répond plus, pressez simultanément le bouton Allumer/Éteindre et le bouton de volume enfoncés pendant plus de 7 secondes afin de redémarrer.

Si vous ne parvenez pas à résoudre le problème à la suite de ces manipulations, procédez à la réinitialisation des paramètres par défaut. Depuis la liste des applications, touchez **Paramètres** → **Sauvegarder et réinitialiser** → **Réinitialiser les paramètres par défaut** → **Réinitialiser le périphérique** → **Supprimer tout**. Avant de rétablir les paramètres par défaut de votre appareil, n'oubliez pas d'effectuer des copies de sauvegarde de toutes les données importantes qui y sont stockées.

Si le problème persiste, contactez un centre de service après-vente Samsung.

## Impossible de passer des appels

- Assurez-vous d'être connecté au réseau cellulaire approprié.
- Vérifiez que vous n'avez pas activé la fonction de restriction d'appel pour le numéro de téléphone que vous composez.
- Vérifiez que vous n'avez pas activé la fonction de restriction d'appel pour le numéro de téléphone de l'appel entrant.

## Vos interlocuteurs ne vous entendent pas

- Vérifiez que le microphone intégré n'est pas recouvert.
- Vérifiez que le microphone est placé suffisamment près de votre bouche.
- Si vous utilisez un kit piéton ou un casque, vérifiez qu'il est correctement branché.

## **Vous percevez un écho lors des appels**

Réglez le volume en pressant le bouton de volume ou déplacez-vous.

## **Déconnexions fréquentes du réseau cellulaire ou d'Internet, ou mauvaise qualité audio**

- Assurez-vous que rien n'entrave l'antenne intégrée à l'appareil.
- Lorsque vous vous trouvez dans une zone de mauvaise réception, vous risquez de perdre la connexion au réseau. Vos problèmes de connectivité peuvent être dus à une panne au niveau de votre fournisseur de services. Déplacez-vous et réessayez.
- Si vous utilisez votre appareil tout en vous déplaçant, il est possible que les services de réseau sans fil soient désactivés en raison de problèmes sur le réseau de votre fournisseur de services.

## **L'icône de la pile est vide**

Le niveau de charge de la pile est faible. Rechargez ou remplacez la pile.

## **La pile ne se charge pas correctement (pour les chargeurs homologués Samsung)**

- Assurez-vous que le chargeur est correctement branché.
- Si les bornes de la pile sont sales, la pile peut ne pas se recharger correctement ou l'appareil risque de s'éteindre. Essuyez les deux contacts métalliques et réessayez de recharger la pile.
- Sur certains appareils, la pile ne peut pas être remplacée par l'utilisateur. Pour remplacer ce type de pile, contactez un centre de service après-vente Samsung.

## **La pile se décharge de plus en plus rapidement**

- Lorsque la pile est exposée à des températures extrêmes, la charge utile peut être réduite.
- La consommation de la pile augmente lorsque vous utilisez certaines fonctionnalités, comme les SMS et MMS, ou certaines applications, comme les jeux ou Internet.
- La pile est un consommable dont la charge utile diminue avec le temps.

## L'appareil est chaud au toucher

Lorsque vous utilisez plusieurs applications simultanément ou sur une période prolongée, l'appareil peut chauffer. Ce phénomène est normal et n'affecte ni la durée de vie, ni les performances de l'appareil.

## Messages d'erreur à l'ouverture de l'appareil photo

Pour utiliser l'appareil photo, votre appareil doit disposer de suffisamment de mémoire et sa pile être suffisamment chargée. Si vous obtenez des messages d'erreur lors de l'ouverture de l'appareil photo, tentez les manipulations suivantes :

- Chargez la pile ou remplacez-la par une autre entièrement chargée.
- Libérez de la mémoire en transférant des fichiers sur un ordinateur ou en supprimant des éléments de l'appareil.
- Redémarrez l'appareil. Si les problèmes persistent avec l'appareil photo, contactez un centre de service après-vente Samsung.

## Qualité des photos inférieure par rapport à l'aperçu

- La qualité de vos photos peut varier selon l'environnement et les techniques photographiques utilisées.
- Si vous prenez des photos avec une luminosité insuffisante, de nuit ou en intérieur, l'image risque d'être floue.

## Messages d'erreur à l'ouverture de fichiers multimédias

Si vous obtenez des messages d'erreur ou si vous ne parvenez pas à lire les fichiers multimédias lorsque vous les ouvrez sur votre appareil, tentez les manipulations suivantes :

- Libérez de la mémoire en transférant des fichiers sur un ordinateur ou en supprimant des éléments de l'appareil.
- Assurez-vous que le fichier audio n'est pas protégé par des droits DRM (Gestion des droits d'auteur). Si le fichier est protégé par des droits DRM, vous devez posséder une licence ou une clé pour pouvoir le lire.
- Assurez-vous que les formats de fichiers sont pris en charge par l'appareil. Si un format de fichier n'est pas pris en charge, tel que DivX ou AC3, installez une application le prenant en charge. Pour confirmer les formats de fichier compatibles avec votre appareil, connectez-vous à [www.samsung.com](http://www.samsung.com).
- Votre appareil est compatible avec les photos et vidéos capturées avec ce même appareil. Les photos et vidéos capturées avec d'autres appareils peuvent ne pas s'afficher correctement.
-

- Votre appareil prend en charge les fichiers multimédias autorisés par votre fournisseur de services ainsi que les fournisseurs de services, des autres services réseaux. Il est possible que certains contenus circulant sur Internet, comme des sonneries, vidéos ou fonds d'écran, ne fonctionnent pas correctement.

### Impossible de localiser un autre appareil Bluetooth

- Vérifiez que la fonction sans fil Bluetooth est activée sur votre appareil.
- Vérifiez que la fonction sans fil Bluetooth est également activée sur l'appareil auquel vous tentez de vous connecter.
- Vérifiez que les deux appareils Bluetooth se trouvent bien à l'intérieur du rayon d'action Bluetooth (10 m maximum).

Si les conseils ci-dessus ne résolvent pas le problème, contactez un centre de service après-vente Samsung.

### Problème de connexion avec un ordinateur

- Assurez-vous que le câble USB utilisé est compatible avec votre appareil.
- Vérifiez que le pilote nécessaire est bien installé sur votre ordinateur et qu'il est à jour.
- Si vous utilisez Windows XP, vérifiez que votre ordinateur est équipé de Windows XP Service Pack 3 ou de toute version ultérieure.
- Vérifiez que Samsung Kies ou Windows Media Player 10 (ou toute version ultérieure) est installé sur votre ordinateur.

### Votre appareil ne parvient pas à détecter votre position

À certains endroits, comme à l'intérieur d'un bâtiment, les signaux GPS peuvent être faibles. Si cela se produit, configurez votre appareil pour l'utilisation d'un réseau Wifi ou mobile afin de trouver votre position.

### Les données stockées sur l'appareil ont été perdues

Effectuez toujours des copies des données importantes stockées sur votre appareil. Dans le cas contraire, vous ne pourriez pas récupérer vos données corrompues ou perdues. Samsung ne peut être tenu responsable de la perte des données stockées sur votre appareil.

### Un petit espace est apparu sur le bord externe du boîtier de l'appareil

- Cet espace est une caractéristique de fabrication, et il est possible d'observer un jeu ou une vibration des pièces.
- Au fil du temps, la friction entre les pièces peut entraîner l'élargissement de cet espace.

# Renseignements sur la sécurité

Ce chapitre présente des renseignements sur la sécurité pour les appareils mobiles. Certaines rubriques peuvent ne pas s'appliquer à votre appareil. Afin d'éviter de vous blesser ou de blesser d'autres personnes ou d'endommager votre appareil, lisez les renseignements sur la sécurité avant de l'utiliser.



**Avertissement : Tout manquement aux règles de sécurité peut causer des blessures ou la mort.**

## **N'utilisez pas de câble chargeur ou de prise de courant endommagé ou de fiche desserrée**

- Un branchement inadéquat peut donner lieu à des risques d'électrocution ou d'incendie.

## **Ne touchez pas un câble chargeur avec les mains humides ou ne le débranchez pas en le tirant par le câble**

- Cela peut donner lieu à des risques d'électrocution.

## **Ne pliez pas ni n'endommagez le câble chargeur**

- Cela peut donner lieu à des risques d'électrocution ou d'incendie.

## **N'utilisez pas l'appareil pendant son chargement ou ne le touchez pas les mains humides**

- Cela peut donner lieu à des risques d'électrocution.

## **Ne court-circuitez pas le chargeur ou l'appareil**

- Cela peut donner lieu à des risques d'électrocution ou d'incendie, ou causer un mauvais fonctionnement ou l'explosion de la pile.

## **N'utilisez pas votre appareil à l'extérieur durant un orage**

- Cela peut donner lieu à des risques d'électrocution ou le mauvais fonctionnement de l'appareil.

## **N'utilisez que des piles, chargeurs, accessoires homologués par le fabricant**

- L'utilisation de piles ou de chargeurs non homologués par Samsung peut réduire la durée utile de votre appareil et accroître le risque d'incendie, d'explosion, de fuite ou tout autre risque.
- N'utilisez que les piles et les chargeurs homologués par Samsung et conçus spécifiquement pour votre appareil. L'utilisation d'autres chargeurs pourrait causer des blessures ou endommager l'appareil.
- Samsung ne peut être tenu responsable de la sécurité de l'utilisateur, si ce dernier utilise des accessoires non homologués par Samsung.
- Évitez d'échapper ou de frapper le chargeur ou l'appareil.

### **Manipulez et jetez l'appareil et le chargeur de façon sécuritaire**

- Ne jetez pas la pile ou l'appareil au feu. Ne placez pas l'appareil sur ou dans un appareil chauffant, comme un four à microonde, une cuisinière ou un radiateur, car les piles pourraient exploser en raison de la surchauffe. Pour vous débarrasser de votre appareil de façon sécuritaire, consultez votre centre de service local.
- N'écrasez ou ne percez pas l'appareil.
- Évitez d'utiliser l'appareil dans les conditions de haute pression, car cela pourrait entraîner un court circuit interne ou une surchauffe.

### **Évitez d'endommager l'appareil et le chargeur**

- Évitez de conserver l'appareil et la pile à des températures très froides ou très chaudes.
- Les températures extrêmes pourraient entraîner une déformation de l'appareil et réduire la capacité et la durée utile de la pile et de l'appareil.
- Évitez que les piles entrent en contact avec des objets métalliques, de tels objets pourraient connecter entre elles les bornes + et - et ainsi endommager la pile.
- N'utilisez jamais un chargeur endommagé.

### **Ne rangez pas l'appareil sur ou dans un appareil chauffant, comme un four à microonde, une cuisinière ou un radiateur**

- La pile pourrait fuir.
- L'appareil pourrait exploser ou prendre feu en raison de la surchauffe.

### **N'utilisez pas l'appareil dans les zones où l'atmosphère contient des produits chimiques ou des particules de poussière**

- La poussière et les produits chimiques peuvent nuire au fonctionnement de l'appareil et donner lieu à des risques d'électrocution ou d'incendie.

### **Ne mordez pas l'appareil et ne le portez pas à votre bouche**

- Dans un tel cas, vous pourriez endommager l'appareil ou causer une explosion.
- Les enfants et les animaux peuvent s'étouffer en avalant de petites pièces.
- Si des enfants utilisent l'appareil, assurez-vous qu'ils l'utilisent adéquatement.

### **N'insérez pas quelque partie de l'appareil ni les accessoires fournis dans les yeux, les oreilles ou la bouche**

- Cela pourrait causer une suffocation ou des blessures graves.

### **Ne manipulez pas une pile au lithium-ion endommagée ou qui fuit**

- Pour vous débarrasser de la pile au lithium-ion de façon sécuritaire, consultez votre service de déchetterie local.



 **Attention : Tout manquement aux règles de sécurité peut causer des blessures ou en endommager les équipements.**

**Éteignez l'appareil à proximité d'autres équipements électroniques**

- La plupart des équipements électroniques utilisent un signal radioélectrique. Votre appareil pourrait causer des interférences avec ces types d'équipements.
- L'utilisation d'une connexion de données LTE peut occasionner des interférences nuisibles aux communications radio, comme les équipements audios et les téléphones.

**N'utilisez pas votre appareil dans les hôpitaux, à proximité d'équipements médicaux, à bord d'un avion, car il pourrait nuire à la transmission des fréquences radio.**

- Respectez une distance minimale de 15 cm entre votre appareil et un stimulateur cardiaque, afin de protéger le stimulateur contre les interférences possibles.
- Pour réduire les interférences possibles, utilisez votre appareil du côté opposé à celui de votre stimulateur cardiaque.
- Si vous utilisez personnellement des équipements médicaux, contactez le fabricant de votre équipement médical pour vous assurer qu'il est protégé contre les signaux radioélectriques.
- À bord d'un avion, l'utilisation d'appareils électroniques peut nuire au fonctionnement des instruments de navigation électroniques. Assurez-vous d'éteindre votre appareil avant le décollage et l'atterrissage. Après le décollage, demandez la permission aux membres de l'équipage avant d'utiliser votre appareil.
- Les appareils électroniques à bord de véhicule à moteur pourraient ne pas fonctionner correctement en raison du signal radioélectrique de votre appareil. Contactez le fabricant pour en savoir davantage.

**Évitez d'exposer l'appareil à des émanations ou fumées intenses**

- Dans un tel cas, l'extérieur de l'appareil pourrait être endommagé ou l'appareil pourrait ne pas fonctionner correctement.

**Si vous utilisez une prothèse auditive, contactez le fabricant pour de l'information sur les interférences radio**

- La radiofréquence émise par votre appareil peut causer des interférences avec certaines prothèses auditives. Avant d'utiliser votre appareil, contactez le fabricant pour savoir si votre prothèse auditive est protégée contre les signaux RF émis par votre appareil.

**N'utilisez pas votre appareil près d'équipements émettant des fréquences radio, comme une chaîne stéréo ou les pylônes radio**

- Les radiofréquences peuvent nuire au fonctionnement de votre appareil.

### **Éteignez l'appareil dans les environnements potentiellement explosifs**

- Éteignez l'appareil dans les environnements potentiellement explosifs, au lieu de retirer la pile.
- Respectez tous les écriteaux et les directives dans les environnements potentiellement explosifs.
- Éteignez l'appareil dans une station-service et dans des dépôts de carburant ou de produits chimiques.
- N'entreposez jamais de gaz ou de liquides inflammables et d'explosifs dans le compartiment qui contient l'appareil et les accessoires.

### **Si vous remarquez des odeurs ou des sons bizarres provenant de votre appareil ou de la pile, ou si vous voyez de la fumée ou du liquide s'échappant de l'appareil et de la pile, éteignez immédiatement votre appareil et apportez-la à votre centre de service local.**

- Si vous ne le faites pas, il peut y avoir risque d'incendie ou d'explosion.

### **Respectez les mesures de sécurité et le Code de la route concernant l'utilisation d'appareils mobiles dans une voiture en marche**

- La première responsabilité de tout conducteur est de conduire son véhicule en toute sécurité. N'utilisez jamais votre appareil en conduisant, si cela est interdit par la loi. Pour votre sécurité et celle des autres, utilisez votre jugement et souvenez-vous des conseils suivants.
- Familiarisez-vous avec votre appareil et ses caractéristiques, comme la composition rapide et la reconstitution. Ces fonctions permettent de réduire le temps requis pour faire ou recevoir un appel sur votre appareil mobile.
- Placez votre appareil à portée de la main. Assurez-vous que vous pouvez le prendre, sans quitter la route des yeux.
- N'utilisez pas votre appareil quand la circulation est dense ou si les conditions météorologiques (la pluie, le grésil, la neige, la glace) sont dangereuses.
- Ne prenez pas de notes ou n'essayez pas de lire un numéro de téléphone en conduisant. Pendant que vous parcourez la liste de tâches à faire ou la liste de vos contacts, vous ne portez plus attention à votre conduite.
- Composez les numéros de téléphone lentement et évaluez la circulation. Faites vos appels quand vous êtes arrêté ou avant de vous lancer dans la circulation. Essayez de reporter vos appels à votre prochain arrêt du véhicule.
- Ne vous engagez pas dans des conversations stressantes ou émotives qui pourraient vous distraire. Prévenez votre interlocuteur que vous êtes au volant et interrompez la communication si elle détourne votre attention de la route.

## Entretien et utilisation de votre appareil

### Conservez l'appareil au sec

- L'humidité et tout liquide pourraient endommager les composants de l'appareil ou les circuits électroniques.
- Si l'appareil est humide, ne l'allumez pas. S'il est déjà allumé, éteignez-le (si l'appareil ne s'éteint pas, laissez-le tel quel). Séchez l'appareil avec une serviette et apportez-le à votre centre de service local.
- Dans un tel cas, la couleur de l'étiquette change indiquant des dommages causés par l'eau à l'intérieur de votre appareil. Les dommages causés par l'eau pourraient annuler la garantie du fabricant.

### Placez votre appareil sur une surface plane

- Si votre appareil tombe, il pourrait être endommagé.

### Évitez de ranger l'appareil à des températures très froides ou très chaudes. Utilisez l'appareil à des températures comprises entre 5 °C et 35 °C

- Ne laissez pas votre appareil dans un véhicule en été. Dans un tel cas, l'écran pourrait ne pas fonctionner correctement, votre appareil pourrait être endommagé ou la pile pourrait exploser.
- Ne laissez pas votre appareil exposé au soleil pour une longue période, comme sur le tableau de bord d'une voiture.
- Conservez la pile à des températures comprises entre 0 °C et 45 °C.

### Ne rangez pas l'appareil près d'objets métalliques, comme de pièces de monnaie, des clés ou des bijoux

- Votre appareil pourrait être égratigné ou ne pas fonctionner correctement.
- Si les bornes de la pile touchent un objet métallique, l'appareil pourrait prendre en feu.

### Ne rangez pas l'appareil à proximité d'un champ magnétique

- Votre appareil pourrait ne pas fonctionner correctement ou la pile pourrait se décharger à proximité d'un champ magnétique.
- Les cartes à bande magnétique, comme les cartes bancaires, les cartes d'appel, les livrets bancaires et les cartes d'embarquement, pourraient être endommagées à proximité de champs magnétiques.

### Cessez l'utilisation de votre appareil ou des applications, si l'appareil surchauffe

- Le contact prolongé de votre peau à un appareil trop chaud peut causer des symptômes de brûlures superficielles, comme des zones et pigmentations rouges.

### **N'utilisez pas l'appareil si le couvercle est enlevé**

- La pile peut tomber de l'appareil, ce qui peut endommager l'appareil ou nuire à son fonctionnement.

### **Faites attention lorsque vous utilisez un éclairage clignotant**

- Lorsque vous utilisez votre appareil, laissez un peu de lumière dans la pièce et ne tenez pas l'écran trop près de vos yeux.
- Des convulsions ou des voiles noirs peuvent se produire lorsque vous êtes exposé pour une période prolongée à des jeux vidéos, par exemple. Arrêtez-vous si vous sentez la moindre gêne.
- Si un membre de votre famille a eu des convulsions ou des voiles noirs pendant l'utilisation d'un appareil similaire, consultez un médecin avant d'utiliser l'appareil.
- Si vous ressentez un inconfort, comme un spasme musculaire ou une désorientation, cessez immédiatement l'utilisation de l'appareil et consultez un médecin.
- Pour éviter une fatigue oculaire, prenez des pauses régulièrement pendant l'utilisation de l'appareil.

### **Réduisez le risque de blessures causées par les mouvements répétitifs**

Si vous effectuez des mouvements répétitifs, comme la pression de touches ou l'écriture manuscrite de caractères sur un écran tactile, vous pouvez ressentir un certain inconfort au niveau des mains, du cou, des épaules et d'autres parties du corps. Lorsque vous utilisez votre appareil, tenez-le de façon détendue, pressez les touches légèrement, et prenez des pauses régulièrement. Si pendant ou après une telle utilisation, l'inconfort persiste, cessez immédiatement l'utilisation de l'appareil et consultez un médecin.

### **Protégez votre ouïe lorsque vous utilisez un casque**

- Une exposition excessive aux sons à haut niveau sonore peut nuire à votre audition.
- Une exposition aux sons à haut niveau sonore pendant que vous marchez peut vous distraire et entraîner un accident.
- Diminuez toujours le volume avant de brancher vos écouteurs dans la prise audio et réglez le volume au niveau minimal pour entendre votre interlocuteur ou votre musique.
- Dans un environnement sec, de l'électricité statique peut se produire dans le casque. Évitez d'utiliser un casque dans un environnement sec ou de toucher un objet métallique qui émet de l'électricité statique avant de brancher votre casque à votre appareil.
- N'utilisez pas de casque lorsque vous conduisez ou vous déplacez en vélo. Cela peut détourner votre attention et causer un accident, et cela peut même être illégal dans certaines régions.

### **Utilisez votre appareil avec précaution lorsque vous marchez ou êtes en déplacement**

- Soyez attentif à votre environnement afin d'éviter de vous blesser ou de blesser d'autres personnes.

- Assurez-vous que le câble du casque ne s'enroule pas autour de vos bras ou d'objets à proximité.

**Ne portez pas votre appareil dans la poche arrière de votre pantalon ou à la taille**

- Vous pourriez vous blesser ou endommager l'appareil, si vous tombez.

**Ne peignez pas l'appareil ou n'y apposez pas d'autocollants**

- Si vous peignez ou collez des autocollants sur l'appareil, les pièces mobiles pourraient être obstruées.
- Si vous êtes allergique à la peinture ou aux pièces métalliques du produit, vous pourriez éprouver des démangeaisons, de l'enflure de la peau ou avoir de l'exéma. Si c'est le cas, arrêtez d'utiliser le produit et consultez votre médecin.

**N'utilisez pas l'appareil si l'écran est fissuré ou brisé**

- Si l'écran de votre appareil est brisé, veuillez l'apporter au service à la clientèle de Samsung pour le remplacer, car le verre ou la résine acrylique pourraient vous blesser.

**Installez les appareils mobiles et l'équipement avec précaution**

- Assurez-vous d'installer correctement les appareils mobiles et l'équipement dans votre voiture.
- Ne placez votre appareil et ses accessoires au-dessus ni à proximité du compartiment du coussin gonflable. Advenant le gonflement du coussin, vous pourriez subir de graves blessures, si l'équipement sans fil pour voiture est installé incorrectement.

**Évitez de laisser tomber ou de frapper l'appareil**

- Cela pourrait endommager votre appareil ou causer un mauvais fonctionnement.
- Si l'appareil est plié ou déformé, il pourrait être endommagé ou des composants pourraient ne pas fonctionner correctement.

**Maximisez la durée utile de la pile et du chargeur**

- Ne rechargez pas la pile pendant plus d'une semaine, car la surcharge pourrait en abrégier la durée utile.
- Si vous n'avez pas utilisé votre appareil depuis un moment il est possible que la pile soit complètement vidée. Veuillez la recharger.
- Si vous n'utilisez pas le chargeur, débranchez-le de la prise de courant.
- Si vous laissez la pile vide trop longtemps, cela peut réduire sa durée utile et sa performance. La pile pourrait aussi mal fonctionner ou exploser, et même causer un incendie.
- Suivez les directives de ce guide pour prolonger la durée utile de l'appareil et de la pile. Les dommages et la mauvaise performance résultant d'un manquement aux avertissements et aux directives peuvent annuler la garantie du fabricant.
- Votre appareil peut se détériorer avec le temps. Certains composants et réparations

sont couverts par la garantie dans la période de validité. Cependant, les dommages et la détérioration causés par des accessoires non homologués ne sont pas couverts.

### **Lors de l'utilisation de l'appareil :**

- Tenez l'appareil droit, comme vous le faites avec un téléphone conventionnel.
- Parlez directement dans le microphone.
- Ne touchez et ne couvrez pas la zone autour de l'antenne avec vos mains ou tout autre objet. Cela pourrait entraîner des problèmes de connectivité et vider la charge de la pile.

### **N'essayez pas de démonter, modifier ou réparer l'appareil**

- Toute modification apportée à votre appareil pourrait annuler la garantie du fabricant. Veuillez apporter votre appareil à votre centre de service local.
- N'essayez pas de démonter la pile ou de la court-circuiter, car elle pourrait alors exploser ou prendre feu.
- Éteignez votre appareil avant de retirer la pile. Si vous retirez la pile pendant que l'appareil est allumé, cela pourrait nuire au fonctionnement de l'appareil.

### **Lorsque vous nettoyez votre appareil :**

- Essuyez l'appareil ou le chargeur avec un linge doux.
- Nettoyez les bornes de la pile avec un linge doux.
- N'utilisez pas de produits chimiques ou de détergent. Cela pourrait causer une décoloration ou une corrosion de l'appareil ou donner lieu à des risques d'électrocution ou d'incendie.

### **N'utilisez pas votre appareil à d'autres fins que son utilisation prévue**

- Cela pourrait nuire au fonctionnement de l'appareil.

### **Évitez de déranger autrui lorsque vous utilisez votre appareil dans les lieux publics**

### **Seul un personnel de service qualifié peut réparer votre appareil**

- Si une personne non qualifiée tente de réparer votre appareil, cela peut l'endommager et votre garantie sera annulée.

### **Manipulez les cartes SIM, les cartes mémoire et les câbles avec soin**

- Lorsque vous insérez une carte ou branchez un câble dans votre appareil, assurez-vous que la carte et la fiche du câble sont insérées correctement.
- Ne retirez pas la carte pendant le transfert d'information ou l'accès à l'information, car cela pourrait entraîner la perte de données ou endommager la carte ou l'appareil.
- Protégez les cartes contre les chocs, l'électricité statique et le bruit électrique provenant d'autres appareils.
- Ne touchez pas les contacts métalliques ou les bornes de la pile avec vos doigts ou des

objets métalliques. Si la pile est sale, essuyez-la avec un linge doux.

- Si vous insérez la carte ou la fiche du câble incorrectement, vous pouvez endommager la prise multifonction ou d'autres composants de l'appareil.

### **Vérifiez l'accès aux services d'urgence**

- Il est possible que des appels d'urgence ne puissent être établis dans certaines régions. Avant de vous déplacer en régions éloignées, prévoyez un autre moyen de contacter les services d'urgence.

### **Protégez vos données personnelles et empêchez la mauvaise utilisation de vos renseignements personnels**

- Assurez-vous de sauvegarder les données importantes. Samsung n'est pas responsable de la perte de données.
- Avant de vous départir de votre appareil, sauvegardez toutes vos données, puis réinitialisez l'appareil afin d'empêcher toute mauvaise utilisation de vos renseignements personnels.
- Lisez attentivement les messages d'autorisation avant de télécharger les applications. Faites particulièrement attention aux applications qui ont accès à de nombreuses fonctions ou à vos renseignements personnels.
- Vérifiez souvent vos comptes afin de contrer les utilisations non autorisées ou douteuses. Si vous observez des indices de mauvaise utilisation de vos données, contactez votre fournisseur de services pour supprimer ou changer l'information de votre compte.
- Advenant le vol ou la perte de votre appareil, changez les mots de passe de vos comptes afin de protéger vos renseignements personnels.
- Évitez d'utiliser des applications de sources inconnues et verrouillez votre appareil avec un schéma, un mot de passe ou un NIP.

### **Ne distribuez pas de matériel protégé par des droits d'auteur**

- Ne distribuez pas de matériel protégé par des droits d'auteur que vous avez enregistré sans l'autorisation des propriétaires du contenu. En le faisant, vous contreviendriez aux lois sur les droits d'auteur. Le fabricant n'est pas responsable de toute question d'ordre juridique soulevée par l'utilisation illégale faite par l'utilisateur de matériel protégé par des droits d'auteur.

## Logiciels malveillants et virus

Pour protéger votre appareil de logiciels malveillants et de virus, suivez ces conseils d'utilisation. Si vous ne suivez pas ces conseils, la corruption ou la perte de données pourrait ne pas être couverte par la garantie.

- Ne téléchargez pas d'applications inconnues.
- Ne visitez pas des sites Web non fiables.
- Supprimez les messages douteux ou les courriels provenant d'expéditeurs inconnus.
- Définissez un mot de passe et changez-le régulièrement.
- Désactivez les fonctions sans fil, comme Bluetooth, lorsque vous ne les utilisez pas.
- Si l'appareil ne fonctionne pas normalement, exécutez un programme antivirus pour vérifier la présence de virus.
- Exécutez un programme antivirus sur votre appareil avant de lancer une nouvelle application téléchargée et ses fichiers.
- Installez un programme antivirus sur votre ordinateur et exécutez-le régulièrement pour contrer la présence de virus.
- Ne modifiez pas les paramètres d'enregistrement ou du système d'exploitation de l'appareil.

## Mise au rebut des composants

Ne jetez pas cet appareil ni ses accessoires électroniques (chargeur, casque d'écoute, câble USB) dans les ordures ménagères à la fin de leur durée utile.

Par mesure de prévention pour l'environnement et pour la santé humaine, veuillez séparer ces composants des autres types de déchets et les recycler conformément au principe de réutilisation des ressources matérielles.

Cet appareil est conforme à RoHS.

### Mise au rebut des piles

Pour vous débarrasser des piles au lithium-ion de façon sécuritaire, consultez votre centre de service local. Pour plus d'information sur le remplacement de la pile, contactez votre fournisseur de services. N'essayez pas de démonter, d'écraser ou de perforer la pile. Ne la jetez pas au feu.



- Assurez-vous de jeter votre pile de façon appropriée. Dans certaines régions, il se peut qu'il soit interdit de jeter les piles dans les ordures ménagères ou commerciales.
- Pour des raisons de sécurité, ne manipulez pas une pile au lithium-ion endommagée ou qui fuit.



## Avis de non-responsabilité

Certains contenus et services offerts sur cet appareil appartiennent à des tiers et sont protégés par des droits d'auteur, un brevet, une marque de commerce et des lois sur la propriété intellectuelle. De tels contenus et services vous sont offerts exclusivement aux fins de votre usage personnel et non commercial. Vous ne pouvez utiliser aucun contenu ou service d'une manière qui n'a pas été autorisée par le propriétaire du contenu ou le fournisseur de services. Sans limiter ce qui précède, sauf autorisation expresse du propriétaire du contenu ou du fournisseur de services, vous ne pouvez, par quelque manière ou mode de communication que ce soit, modifier, copier, reproduire, mettre en ligne, publier, transmettre, traduire, vendre ou exploiter tout contenu ou service affiché sur cet appareil; ni en dériver quelques produits que ce soit.

« LE CONTENU ET LES SERVICES TIERS SONT FOURNIS « TELS QUELS ». SAMSUNG NE GARANTIT PAS LE CONTENU OU LES SERVICES OFFERTS, D'UNE FAÇON EXPRESSE OU IMPLICITE, À QUELQUE FIN QUE CE SOIT. SAMSUNG DÉCLINE EXPRESSÉMENT TOUTES GARANTIES IMPLICITES, Y COMPRIS, MAIS SANS LIMITATION, LES GARANTIES DE COMMERCIALISATION OU D'ADAPTATION DANS UN BUT SPÉCIFIQUE. SAMSUNG NE GARANTIT PAS L'EXACTITUDE, LA VALIDITÉ, L'ACTUALITÉ, LA LÉGALITÉ OU L'EXHAUSTIVITÉ DE TOUT CONTENU OU SERVICE OFFERT SUR CET APPAREIL, ET EN AUCUN CAS, Y COMPRIS LA NÉGLIGENCE, SAMSUNG NE PEUT ÊTRE TENUE RESPONSABLE, PAR DROIT CONTRACTUEL OU PRÉJUDICIEL, DES DOMMAGES DIRECTS, INDIRECTS, PARTICULIERS, SPÉCIAUX OU ACCIDENTELS, DES HONORAIRES D'AVOCATS, DES DÉPENSES, OU TOUT AUTRE DOMMAGE DÉCOULANT DE, OU EN RELATION AVEC, TOUTE INFORMATION CONTENUE DANS OU QUI RÉSULTENT DE L'UTILISATION DE TOUT CONTENU OU SERVICE PAR VOUS OU TOUTE AUTRE PERSONNE TIERCE, MÊME SI VOUS AVEZ ÉTÉ AVISÉ DE LA POSSIBILITÉ DE TELS DOMMAGES. »

Les services tiers peuvent être résiliés ou interrompus en tout temps, et Samsung ne donne aucune garantie sur la durée de disponibilité de tout contenu ou service. Le contenu et les services sont transmis par des tiers au moyen de réseaux et d'installations de transmission sur lesquels Samsung n'a aucun contrôle. Sans limiter la généralité de cet avis de non-responsabilité, Samsung décline expressément toute responsabilité pour toute interruption ou suspension de tout contenu ou service offert sur cet appareil. Samsung n'est pas responsable du service à la clientèle lié au contenu et aux services. Toute question ou requête liées au contenu ou aux services doit être envoyée directement aux fournisseurs de contenu ou de services.

## Précautions spéciales et avis d'Industrie Canada

### Mises en garde

Toute modification apportée à votre appareil qui n'est pas expressément approuvée dans le présent document pourrait invalider la garantie de l'appareil et annuler votre droit de l'utiliser. N'utilisez que les piles, les antennes et les chargeurs approuvés. L'utilisation d'accessoires non autorisés pourrait être dangereuse et invalidera la garantie de l'appareil si lesdits accessoires ont causé des dommages ou une défectuosité à l'appareil.

Même si votre appareil est plutôt robuste, c'est un appareil électronique complexe qui peut se briser. Évitez de l'échapper, de la frapper, de la plier ou de vous assoir dessus.

### Renseignements destinés à l'utilisateur

Cet appareil a subi des tests et répond aux critères d'un dispositif numérique de classe B. Ces critères sont établis afin d'assurer une protection suffisante contre les interférences nocives à l'intérieur d'une résidence. Cet appareil produit, utilise et peut émettre de l'énergie radioélectrique et peut occasionner des interférences nuisibles aux communications radio s'il n'est pas assemblé et utilisé selon les directives. Cependant, il n'y a aucune garantie qu'il ne se produira pas d'interférence dans une installation particulière. Si l'appareil nuit à la réception du signal radio ou de télévision, ce qui peut être vérifié en éteignant puis en rallumant l'appareil, on recommande à l'utilisateur de prendre les mesures correctives suivantes :

- Réorientez ou déplacez l'antenne réceptrice.
- Augmentez la distance séparant l'appareil et le récepteur.
- Branchez l'appareil à un circuit différent de celui où est branché le récepteur.

Consultez le marchand ou un technicien expérimenté en radio et télévision pour obtenir de l'aide.



**Avertissement :** L'écoute prolongée avec un casque d'écoute à très haut niveau de volume peut causer des dommages à l'ouïe.

### Renseignements sur l'indice de débit d'absorption spécifique (DAS)

Votre appareil est en fait un émetteur-récepteur radio. Il a été conçu et fabriqué de façon à ne pas dépasser les normes d'exposition aux radiofréquences. Le DAS est une valeur qui correspond à la quantité relative d'énergie RF absorbée par la tête de l'utilisateur du dispositif sans fil.

L'indice DAS d'un appareil est obtenu par des tests, des mesures et des calculs complexes, il ne représente pas la quantité d'énergie RF émise par l'appareil. Tous les modèles d'appareil mobile sont testés en laboratoire à leur indice maximal dans des conditions rigoureuses. Lorsque l'appareil fonctionne, l'indice DAS de l'appareil peut être légèrement plus faible que le niveau indiqué à Industrie Canada. Ce fait est lié à une variété de facteurs, comme la proximité de l'antenne d'une station, la conception de l'appareil et d'autres facteurs. Ce qu'il

faut retenir, c'est que chaque appareil respecte des normes fédérales strictes. Les variations de l'indice DAS ne représentent pas des variations de la sécurité d'utilisation.

Tous les appareils doivent respecter la norme fédérale, qui comprend une marge de sécurité substantielle. Tel qu'indiqué plus haut, les variations de l'indice DAS entre les différents modèles d'appareil mobile ne représentent pas des variations de la sécurité d'utilisation.

Les indices DAS égaux ou inférieurs à la norme fédérale de 1,6 W/kg sont considérés comme sécuritaires pour le public.

Les indices DAS connus les plus élevés pour le modèle SM-G850W sont :

Tête : 1,08 W/kg

Corps : 1,05 W/kg

Cet appareil a été testé et satisfait aux directives d'expositions aux fréquences radio lorsqu'elle est utilisée avec un accessoire qui ne contient aucun métal et qui place l'appareil mobile à 0,0 cm du corps.

### Renseignements pour le propriétaire

Les numéros de modèle, d'enregistrement et de série de l'appareil sont inscrits sur une plaque dans le logement de la pile. Inscrivez ces renseignements dans l'espace ci-dessous. Ils vous seront utiles si vous devez nous téléphoner au sujet de votre appareil.

Modèle : SM-G850W8

Numéro de série :

## Droits d'auteur

Copyright © 2014 Samsung Electronics

Ce mode d'emploi est protégé par les lois internationales sur les droits d'auteur.

Il est interdit de reproduire, distribuer, traduire ou transmettre sous quelque forme et par quelque moyen que ce soit, électronique ou mécanique, notamment par photocopie, enregistrement ou stockage dans un système de stockage et de recherche documentaire, tout ou partie de ce document, sans le consentement préalable écrit de Samsung Electronics.

## Marques

- SAMSUNG et le logo SAMSUNG sont des marques déposées de Samsung Electronics.
- Bluetooth® est une marque déposée de Bluetooth SIG, Inc.
- Wifi®, Wifi Protected Setup™, Wifi CERTIFIED Passpoint™, Wifi Direct™, Wifi CERTIFIED™ et le logo Wifi sont des marques déposées de Wifi Alliance.
- Toutes les autres marques et droits d'auteur demeurent la propriété de leurs propriétaires respectifs.

## Avis d'Industrie Canada

Cet appareil numérique de la classe B est conforme à la norme NMB-003 du Canada.

Le présent appareil est conforme aux CNR d'Industrie Canada applicables aux appareils radio exempts de licence. L'exploitation est autorisée aux deux conditions suivantes :

- (1) l'appareil ne doit pas produire de brouillage, et
- (2) l'utilisateur doit accepter tout brouillage radioélectrique subi par l'appareil, même si le brouillage est susceptible d'en compromettre le fonctionnement.