

Guide d'utilisation du Nokia C6-01

Table des matières

| | | | |
|--|-----------|--|-----------|
| Sécurité | 5 | Configurer le voyant de notification pour qu'il clignote afin de signaler les messages ou appels manqués | 31 |
| Premiers pas | 7 | Effectuer une recherche dans votre appareil et sur Internet | 31 |
| Touches et pièces | 7 | Utiliser votre appareil hors ligne | 31 |
| Régler le volume d'un appel, d'une chanson ou d'une vidéo | 9 | Prolonger la durée de la pile | 32 |
| Verrouiller ou déverrouiller les touches et l'écran | 9 | Personnalisation | 33 |
| Insérer la carte SIM | 10 | Profils | 33 |
| Insérer ou retirer la carte mémoire | 11 | Pour changer le thème | 34 |
| Charger la pile | 12 | Écran de démarrage | 35 |
| Emplacement de l'antenne | 15 | Organiser vos applications | 37 |
| Attacher la dragonne au téléphone | 15 | Téléphone | 38 |
| Écouteurs | 16 | Appeler un numéro de téléphone | 38 |
| Allumer ou éteindre l'appareil | 16 | Répondre à un appel | 38 |
| Copier des contacts ou des photos de votre ancien appareil | 16 | Rechercher un contact | 38 |
| Configuration de l'appareil | 17 | Refuser un appel | 39 |
| Utiliser le guide d'utilisation intégré à l'appareil | 18 | Appeler un contact | 40 |
| Installer Ovi Suite de Nokia sur votre ordinateur | 18 | Répondre à un appel en attente | 40 |
| Découvrir les services Internet Ovi de Nokia | 20 | Effectuer un appel vidéo | 40 |
| Ovi de Nokia | 20 | Répondre à un appel vidéo | 42 |
| À propos d'Ovi Mail | 20 | Refuser un appel vidéo | 42 |
| À propos de Cartes Ovi | 20 | Effectuer une conférence téléphonique | 42 |
| À propos de la boutique Ovi | 21 | Utiliser la composition abrégée | 43 |
| Fonctions de base | 21 | Appeler un contact au moyen d'une commande vocale | 44 |
| Actions sur l'écran tactile | 21 | Faire des appels par Internet | 45 |
| Éléments interactifs de l'écran de démarrage | 24 | Appeler le dernier numéro composé | 46 |
| Basculer entre les applications | 25 | Enregistrer une conversation téléphonique | 46 |
| Écrire du texte | 26 | Retourner l'appareil pour couper le son | 46 |
| Indicateurs | 29 | Afficher vos appels manqués | 47 |
| | | Appeler votre boîte vocale | 47 |
| | | Renvoyer des appels vers votre boîte vocale ou vers un autre numéro de téléphone | 48 |
| | | Empêcher les appels entrants ou sortants | 48 |

| | | | |
|--|-----------|--|-----------|
| Permettre les appels uniquement à certains numéros | 49 | Découvrir des événements à proximité | 63 |
| Partage vidéo | 50 | | |
| Contacts | 51 | Réseaux sociaux | 63 |
| À propos des contacts | 51 | À propos de l'application Social | 63 |
| Enregistrer des numéros de téléphone et des adresses de courriel | 52 | Voir les mises à jour d'état de vos amis dans un seul affichage | 64 |
| Enregistrer un numéro d'un appel ou d'un message reçu | 52 | Afficher votre état dans les services de réseautage social | 64 |
| Communiquer rapidement avec les personnes qui comptent le plus pour vous | 53 | Lier vos amis en ligne à leurs coordonnées de contact | 64 |
| Définir une sonnerie pour un contact particulier | 53 | Voir les mises à jour d'état de vos amis à l'écran de démarrage | 65 |
| Envoyer vos coordonnées au moyen de Ma carte | 53 | Téléverser une photo sur un service | 65 |
| Créer un groupe de contacts | 54 | Partager votre localisation dans votre mise à jour d'état | 66 |
| Envoyer un message à un groupe de personnes | 54 | Communiquer avec un ami d'un service de réseautage social | 66 |
| Contacts stockés sur la carte SIM | 54 | Ajouter un événement à l'agenda de votre appareil | 67 |
| | | Appareil photo | 67 |
| Messagerie | 55 | À propos de l'appareil photo | 67 |
| À propos de la messagerie | 55 | Prendre une photo | 67 |
| Envoyer un message | 55 | Enregistrer des données d'emplacement sur vos photos et vos vidéos | 68 |
| Envoyer un message audio | 56 | Prendre une photo dans l'obscurité | 68 |
| Recevoir des messages | 56 | Astuces concernant la prise de photos | 69 |
| Afficher une conversation | 57 | Enregistrer une vidéo | 69 |
| Écouter un message texte | 57 | Envoyer une photo | 69 |
| Sélectionner une autre langue | 58 | | |
| | | Vos photos et vos vidéos | 70 |
| Courriel | 58 | À propos de l'application Photos | 70 |
| Courriel | 58 | Visionner des photos et des vidéos | 70 |
| Ouvrir des courriels à partir de l'écran de démarrage | 61 | Retoucher les photos que vous avez prises | 71 |
| | | Imprimer une photo que vous avez prise | 71 |
| Internet | 61 | Visionner des photos et des vidéos sur un téléviseur | 71 |
| À propos du Web | 61 | | |
| Naviguer sur le Web | 61 | | |
| Ajouter un signet. | 62 | | |
| S'abonner à une source Web | 62 | | |

| | | | |
|---|------------|---|------------|
| Vidéos et télé | 72 | Garder le micrologiciel de l'appareil et vos autres applications à jour | 108 |
| Vidéos | 72 | Gérer les fichiers | 109 |
| Regarder la télé Web | 73 | Accroître la mémoire disponible pour d'autres éléments | 111 |
| Musique et audio | 73 | Gestion des applications | 111 |
| Lecteur de musique | 73 | Synchroniser des fichiers | 112 |
| Contenu protégé | 76 | Copier des contacts ou des photos d'un appareil à l'autre | 113 |
| Enregistrer des sons | 76 | Protéger votre appareil | 114 |
| Radio FM | 77 | | |
| Cartes | 79 | Trouver de l'aide supplémentaire | 115 |
| Présentation de Cartes | 79 | Assistance | 115 |
| Ma position | 80 | Solutions d'accessibilité | 116 |
| Rechercher des lieux | 84 | | |
| Favoris | 85 | Codes d'accès | 116 |
| Partager l'emplacement | 87 | Dépannage | 116 |
| Conduire et marcher | 88 | Restaurer la configuration d'origine | 116 |
| | | Que faire lorsque la mémoire est pleine? | 117 |
| Gestion du temps | 92 | Indicateur de message clignotant | 117 |
| Horloge | 92 | Un même contact se trouve deux fois dans la liste de contacts | 117 |
| Agenda | 95 | Caractères illisibles pendant la navigation sur le Web | 117 |
| | | Préparer votre appareil pour le recyclage | 118 |
| Bureautique | 97 | Conseils écologiques | 118 |
| Quickoffice | 97 | Économie d'énergie | 118 |
| Lire des documents PDF | 98 | Recyclage | 118 |
| Effectuer un calcul | 98 | | |
| Écrire des notes | 98 | Renseignements sur le produit et la sécurité | 119 |
| Traduire des mots d'une langue à l'autre | 99 | | |
| Ouvrir ou créer des fichiers zip | 99 | Index | 127 |
| | | | |
| Connectivité | 99 | | |
| Connexions Internet | 99 | | |
| Réseaux sans fil | 100 | | |
| Bluetooth | 101 | | |
| Câble de données USB | 104 | | |
| Fermer une connexion réseau | 106 | | |
| Stocker vos fichiers sur une unité distante | 107 | | |
| | | | |
| Gestion de l'appareil | 108 | | |

Sécurité

Veillez lire ces consignes de sécurité. Il peut s'avérer dangereux, voire illégal, de ne pas s'y conformer. Pour de l'information plus détaillée, lisez le guide d'utilisation au complet.

ÉTEIGNEZ VOTRE APPAREIL DANS LES ZONES RÉGLEMENTÉES



Éteignez l'appareil lorsque l'utilisation de téléphones cellulaires n'est pas autorisée ou lorsqu'elle risque de provoquer des interférences ou de présenter un danger, par exemple à bord d'un avion, à proximité d'équipements médicaux, de réservoirs de carburant, de produits chimiques ou de zones de dynamitage.

LA SÉCURITÉ ROUTIÈRE AVANT TOUT



Respectez toutes les lois locales en vigueur. Gardez toujours les mains libres pour conduire votre véhicule. La sécurité routière est la première responsabilité du conducteur.

INTERFÉRENCES



Tous les appareils sans fil sont sensibles aux interférences qui risquent de perturber leur fonctionnement.

TECHNICIENS QUALIFIÉS



Ne confiez l'installation ou la réparation de ce produit qu'à des techniciens qualifiés.

MAINTENEZ L'APPAREIL AU SEC



Votre appareil n'est pas imperméable. Gardez-le au sec.

PIÈCES EN VERRE



La façade de l'appareil est en verre. Ce verre peut se briser si l'appareil heurte une surface dure ou reçoit un choc important. Si le verre se brise, ne touchez pas les pièces en verre de l'appareil et n'essayez pas de retirer le verre brisé. Cessez l'utilisation de l'appareil jusqu'à ce que le verre soit remplacé par un technicien qualifié.

PROTÉGEZ VOTRE OÛË



Écoutez de la musique avec des écouteurs à un volume modéré et ne tenez pas l'appareil contre votre oreille lorsque le haut-parleur est activé.

Premiers pas

Touches et pièces

Devant



- 1 Écouteur
- 2 Capteur de luminosité
- 3 Capteur de proximité. Désactive automatiquement l'écran tactile durant les appels.
- 4 Touche de menu
- 5 Touche de conversation
- 6 Appareil photo secondaire
- 7 Touche de fin / interrupteur

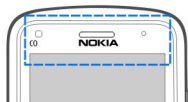

Ne recouvrez pas la zone au-dessus de l'écran tactile, par exemple, avec une pellicule protectrice ou du ruban adhésif.

Côtés, arrière et dessous



- 8 Flash de l'appareil photo/lampe de poche
- 9 Touche de volume/zoom
- 10 Commutateur de verrouillage/commutateur de la lampe de poche
- 11 Touche de l'appareil photo
- 12 Appareil photo
- 13 Haut-parleur
- 14 Prise pour chargeur
- 15 Cheville de la dragonne
- 16 Indicateur de charge
- 17 Prise audio-vidéo Nokia (3,5 mm)
- 18 Connecteur micro USB
- 19 Microphone

Écran tactile

Pour activer les commandes de votre appareil, touchez l'écran avec le bout de vos doigts. Si vous utilisez vos ongles, l'écran ne répondra pas.

Si le bout de vos doigts est froid, il est possible que l'écran ne réagisse pas à votre toucher.

Pour éviter d'égratigner l'écran tactile, n'utilisez jamais un stylo, un crayon ni aucun autre objet pointu pour écrire sur l'écran tactile.

Lampe de poche

Le flash de l'appareil photo peut être utilisé comme lampe de poche. Pour activer ou désactiver la lampe de poche, faites glisser le commutateur de verrouillage et maintenez-le à cette position durant deux secondes.

La lampe de poche ne peut être utilisée qu'à partir de l'écran de démarrage. Vous pouvez également allumer la lampe de poche lorsque vous êtes à l'écran de démarrage et que les touches et l'écran de l'appareil sont verrouillés.

Ne pointez pas la lampe de poche en direction des yeux.



Régler le volume d'un appel, d'une chanson ou d'une vidéo

Utilisez les touches de volume.

Vous pouvez régler le volume pendant un appel ou lorsqu'une application est active.

Le haut-parleur intégré vous permet de parler et d'écouter à une courte distance de l'appareil, sans que vous ayez à le tenir contre votre oreille.

Activer ou désactiver le haut-parleur en cours d'appel

Sélectionner  ou .

Verrouiller ou déverrouiller les touches et l'écran

Pour éviter de faire accidentellement des appels lorsque votre appareil se trouve dans votre poche ou dans votre sac, verrouillez les touches et l'écran.

Faites glisser le commutateur de verrouillage.



Astuce : Si le commutateur de verrouillage est hors de portée, pour déverrouiller l'appareil, appuyez sur la touche de menu, puis sélectionnez **Déverr..**

Configurer l'appareil pour que les touches et l'écran se verrouillent automatiquement

- 1 Sélectionnez **Menu > Paramètres, puis Téléphone > Affichage > Délai d'att. écran/verrou..**
- 2 Définissez le délai au terme duquel les touches et l'écran se verrouillent automatiquement.

Insérer la carte SIM

 **Important :** N'utilisez pas de carte micro SIM, avec ou sans adaptateur, dans cet appareil. Il ne prend pas en charge les cartes micro SIM. L'utilisation de cartes SIM incompatibles risque d'endommager l'appareil ou la carte, et pourrait corrompre les données stockées sur cette dernière.

N'apposez aucun autocollant sur votre carte SIM.

- 1 Pour retirer la façade arrière de l'appareil, appuyez sur la façade avec vos doigts, faites-la glisser pour l'ouvrir, puis retirez-la en la soulevant.

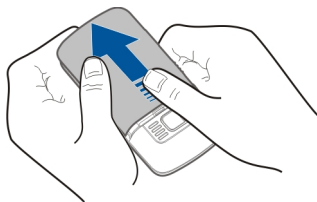

- 2 Retirez la pile.

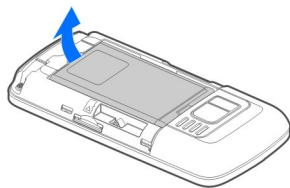

- 3 Ouvrez la porte du logement de la carte SIM.

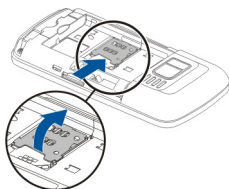

- 4 Insérez la carte SIM dans le porte-carte. Assurez-vous que la surface de contact de la carte est dirigée vers le bas.

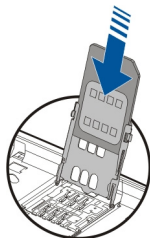

- 5 Fermez le compartiment pour carte SIM, puis faites glisser son couvercle pour le verrouiller en place.

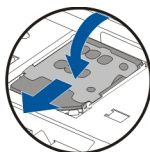

- 6 Remettez la pile et la façade arrière en place.

Insérer ou retirer la carte mémoire

Utilisez uniquement des cartes microSD et microSDHC approuvées par Nokia pour ce modèle particulier. L'utilisation d'une carte mémoire incompatible risque d'endommager la carte et l'appareil auquel on la connecte, ainsi que de corrompre les fichiers qui y sont enregistrés.

Vous pouvez enregistrer des vidéos en haute définition sur votre appareil. Pour obtenir de meilleurs résultats lorsque vous enregistrez une vidéo sur une carte mémoire, choisissez des cartes microSD rapides et de haute qualité provenant de fabricants connus. Le type de carte microSD recommandé est 4 (32 Mbit/s (4 Mo/s)) ou supérieur.



N'apposez aucun autocollant sur votre carte mémoire.

Insérer la carte mémoire

Si une carte mémoire n'est pas déjà insérée :

- 1 Enlevez la façade arrière.
- 2 Assurez-vous que la surface de contact de la carte mémoire est dirigée vers le bas.

Appuyez sur la carte jusqu'à ce que vous l'entendiez un clic.

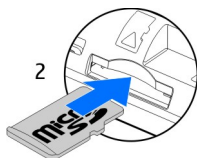

3 Remettez la façade arrière en place.

Retirer la carte mémoire

1 Appuyez sur la carte jusqu'à ce que vous l'entendiez un clic.

2 Tirez sur la carte pour l'extraire.

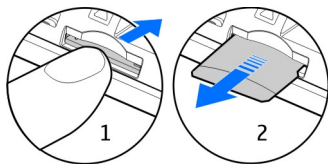

Charger la pile

Au sujet de la pile

Votre appareil est doté d'une pile rechargeable interne amovible. Utilisez uniquement des chargeurs conçus pour cet appareil et approuvés par Nokia. Vous pouvez aussi utiliser un câble de données USB compatible pour charger votre appareil.

Lorsque la charge de la pile diminue, le mode d'économie d'énergie est activé. Pour désactiver le mode d'économie d'énergie, appuyez sur , puis sélectionnez **Désact. écono. d'énergie**. Lorsque le mode d'économie d'énergie est activé, il est possible que vous ne puissiez pas modifier les paramètres de certaines applications.

Insérer la pile

1 Enlevez la façade arrière.

2 Insérez la pile en prenant soin d'aligner ses contacts avec ceux de l'appareil.

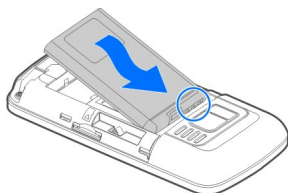

3 Remettez la façade arrière en place.

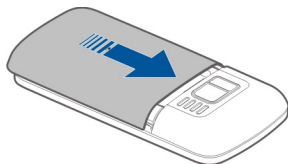

Charger la pile

Votre pile a été chargée partiellement à l'usine, mais vous devrez peut-être la recharger avant de pouvoir allumer votre appareil pour la première fois.

Si l'appareil indique une charge faible, procédez comme suit :

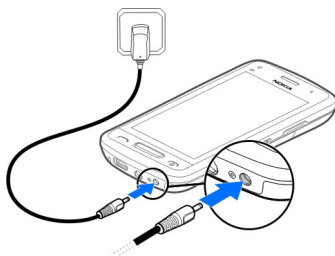

1

2

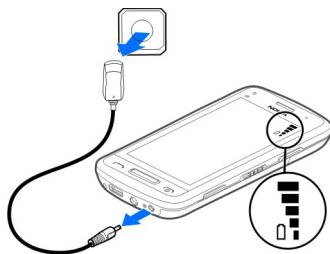

Vous n'avez pas à charger la pile pendant une durée déterminée, et vous pouvez utiliser l'appareil pendant la charge.

Si la pile est complètement déchargée, il peut s'écouler quelques minutes avant que l'indicateur de charge n'apparaisse à l'écran ou qu'il soit possible de faire des appels.

Si la pile n'a pas été utilisée depuis un certain temps, il se peut que vous deviez déconnecter puis reconnecter le chargeur pour qu'elle commence à se charger.

Astuce : Vous pouvez aussi utiliser un chargeur USB compatible pour charger la pile.

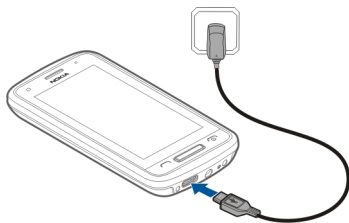

Charger la pile par connexion USB

La pile est faible, mais vous n'avez pas de chargeur avec vous? Vous pouvez utiliser un câble USB compatible pour connecter votre appareil à un autre appareil compatible, par exemple un ordinateur.

Pour éviter de briser le connecteur du chargeur, procédez avec précaution lorsque vous branchez ou débranchez le câble.

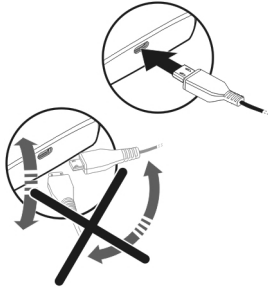

Si votre appareil est connecté à un ordinateur, vous pouvez synchroniser votre appareil pendant la charge.

La charge par connexion USB peut être plus lente à démarrer et pourrait ne pas fonctionner si vous utilisez un concentrateur USB non alimenté. Votre appareil se charge plus rapidement lorsqu'il est branché dans une prise murale.

Pendant la charge de la pile, l'indicateur de charge situé à côté du connecteur USB est allumé. Lorsque la charge de la pile est basse, l'indicateur de charge clignote. La charge peut prendre un certain temps avant de commencer.

Emplacement de l'antenne

Évitez de toucher inutilement l'antenne lorsque l'appareil est allumé. Le contact avec l'antenne altère la qualité de la communication et peut entraîner une consommation excessive d'énergie, ce qui a pour effet de diminuer la durée de la pile.



Attacher la dragonne au téléphone

Insérez la dragonne comme indiqué sur la figure, puis remplacez la façade arrière.

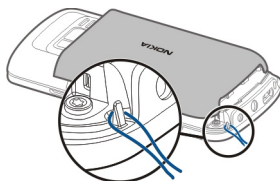

Écouteurs

Vous pouvez brancher des écouteurs compatibles sur votre appareil.

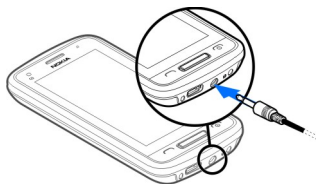

Allumer ou éteindre l'appareil

Maintenez la touche  enfoncée.

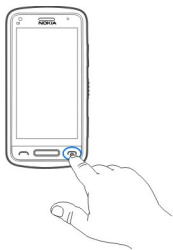

Copier des contacts ou des photos de votre ancien appareil

Vous voulez copier des renseignements importants de votre ancien appareil Nokia compatible et commencer à utiliser sans délai votre nouvel appareil? Utilisez l'application Échange tél. pour copier sans frais, par exemple, des contacts, des entrées d'agenda et des photos vers votre nouvel appareil.

Sélectionnez **Menu > Applications > Outils > Config. tél.**, puis **Transf. données.**

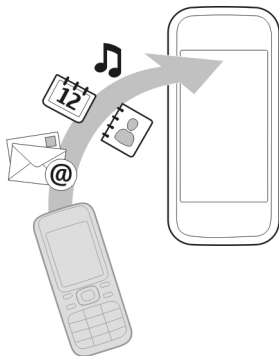

Si votre ancien appareil Nokia ne contient pas l'application Échange tél., votre nouvel appareil pourra les envoyer dans un message. Ouvrez le message dans l'ancien appareil, puis suivez les instructions.





- 1 Sélectionnez l'appareil auquel vous désirez connecter votre appareil, puis associez les appareils. La connectivité Bluetooth doit être activée.
- 2 Si l'autre appareil exige un code d'authentification, entrez ce code. Le code d'authentification, que vous pouvez définir vous-mêmes, doit être entré dans les deux appareils. Le code d'authentification est fixé dans certains appareils. Pour de plus amples renseignements à ce sujet, consultez le guide d'utilisation de l'appareil. Le code d'authentification n'est valide que pour la connexion en cours.
- 3 Sélectionnez le contenu et **OK**.

Configuration de l'appareil

Pour définir certains paramètres de base de votre appareil, sélectionnez le raccourci

Config. tél. de  qui se trouve sur l'un de vos écrans de démarrage. Pour passer d'un écran de démarrage à l'autre, balayez un doigt vers la gauche ou la droite.

Dans le menu Config. tél., vous pouvez effectuer les opérations suivantes :

-  Copier des contacts, des photos et d'autres fichiers de votre ancien appareil Nokia
-  Personnaliser votre appareil en modifiant la sonnerie et le thème visuel
-  Configurer un compte de courriel
-  Mettre à jour le micrologiciel de votre appareil

18 Installer Ovi Suite de Nokia sur votre ordinateur

Pour définir les paramètres plus tard, vous pouvez également sélectionner **Menu > Applications > Outils > Config. tél.**

Utiliser le guide d'utilisation intégré à l'appareil

Sélectionnez **Menu > Applications > Guide d'util.**

Ouvrir le guide d'utilisation à partir d'une application



Sélectionnez **Options > Guide d'utilisation**. Cette option n'est pas offerte pour toutes les applications.

Recherche dans le guide d'utilisation

Lorsque le guide d'utilisation est ouvert, sélectionnez **Options > Rechercher**, puis entrez une lettre ou un mot dans le champ de recherche.

Alterner entre le guide d'utilisation et une application

Maintenez la touche de menu enfoncée, balayez du doigt vers la gauche ou la droite, puis sélectionnez l'application voulue.

Des liens vers des sujets connexes peuvent figurer à la fin des instructions.  indique un lien vers un sujet connexe et  indique un lien vers une page Web.

Installer Ovi Suite de Nokia sur votre ordinateur

L'application pour ordinateur Ovi Suite de Nokia vous permet de gérer des fichiers sur votre appareil et de les synchroniser avec votre ordinateur. Il vous permet aussi de mettre votre appareil à jour avec la dernière version du micrologiciel et de télécharger des cartes.

Téléchargez la version la plus récente d'Ovi Suite de Nokia à l'adresse www.ovi.com/suite.

Si vous ne pouvez pas vous connecter à Internet, pour installer Ovi Suite et Ovi Player de Nokia à partir de votre appareil :

- 1 Utilisez un câble de données USB compatible pour connecter votre appareil à votre ordinateur.

Si vous utilisez Windows XP ou Windows Vista sur votre ordinateur, réglez le mode USB de votre appareil à **Nokia Ovi Suite**. Sur votre appareil, sélectionnez la zone de notification dans le coin supérieur droit, puis sélectionnez  > **USB > Mémoire masse**.

Votre carte mémoire s'affiche sous forme de disque amovible sur votre ordinateur.

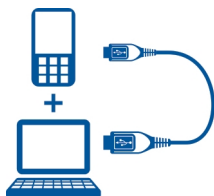

- 2 Sur votre ordinateur, sélectionnez **Installer Ovi Suite de Nokia**.

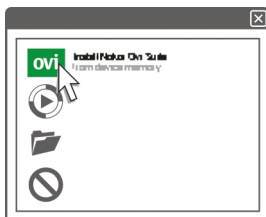

Si la fenêtre d'installation ne s'ouvre pas automatiquement, ouvrez le fichier d'installation manuellement. Sélectionnez **Ouvrir un dossier pour afficher les fichiers**, puis double-cliquez sur **Install_Nokia_Ovi_Suite.exe**.



- 3 Suivez les directives.
- 4 Une fois l'installation terminée, si vous utilisez Windows XP ou Windows Vista sur votre ordinateur, réglez le mode USB de votre appareil à **Nokia Ovi Suite**. Sur votre appareil, sélectionnez la zone de notification dans le coin supérieur droit, puis sélectionnez **USB > Transf. multim.**

Pour en savoir plus sur Ovi Suite, visitez le site www.ovi.com/suite.

Découvrir les services Internet Ovi de Nokia

Ovi de Nokia

 Grâce à Ovi de Nokia, vous pouvez découvrir de nouveaux endroits et services et garder le contact avec vos amis. Vous pouvez, par exemple, effectuer les opérations suivantes :

- Télécharger des jeux, des applications, des vidéos et des sonneries dans votre appareil
- Trouvez votre chemin grâce à la navigation en voiture et à pied gratuite, planifiez des voyages et affichez des emplacements sur une carte
- Obtenez l'accès à un compte Ovi Mail gratuit
- Achetez de la musique.

Certains articles sont gratuits, alors que vous devrez payer pour d'autres.

Les services offerts varient selon le pays ou la région et les langues ne sont pas toutes prises en charge.

Pour accéder aux services Ovi de Nokia, visitez le site www.ovi.com et créez votre propre compte Nokia.

Pour obtenir de l'aide et de plus amples renseignements, visitez le site www.ovi.com.

À propos d'Ovi Mail

 Ovi Mail vous permet d'accéder facilement aux comptes de courriel Web populaires. En ouvrant un compte Nokia, vous pouvez également recevoir un compte de courriel gratuit Ovi accessible depuis votre appareil mobile ou un ordinateur. Le filtre antipourriel protège votre boîte aux lettres et l'antivirus augmente sa sécurité.

À propos de Cartes Ovi

 Avec Cartes Ovi sur votre appareil mobile, vous pouvez rapidement déterminer votre position sur une carte et vous rendre à destination grâce à la navigation en voiture et à pied gratuite. Vous pouvez également utiliser Cartes Ovi sur votre ordinateur.

Vous pouvez effectuer l'une ou l'autre des opérations suivantes :

- Rechercher des adresses, des lieux d'intérêt et des services
- Afficher les détails d'un emplacement, par exemple des bulletins météo, s'ils sont offerts
- Enregistrer vos emplacements préférés et les classer dans des collections sur le site www.ovi.com

- Synchroniser vos éléments enregistrés avec votre appareil cellulaire et y accéder pendant vos déplacements

Pour utiliser le service Cartes sur Internet, allez à l'adresse www.ovi.com.

À propos de la boutique Ovi

 À partir de la boutique Ovi, vous pouvez télécharger sur votre appareil des jeux, des applications, des clips vidéo, des photos, des thèmes et des sonneries pour cellulaires. Certains des articles sont gratuits alors que d'autres doivent être payés au moyen de votre carte de crédit ou de votre compte de téléphone. La disponibilité des modes de paiement dépend de votre pays de résidence et de votre fournisseur de services réseau. La boutique Ovi offre des éléments qui sont compatibles avec votre appareil et qui correspondent à vos goûts ainsi qu'à votre emplacement.

Fonctions de base

Actions sur l'écran tactile

Pour interagir avec l'interface utilisateur, selon le cas, touchez l'écran tactile ou maintenez votre doigt sur un élément donné.

Ouvrir une application ou un autre élément de l'écran

Touchez l'application ou l'élément.

Accéder rapidement aux tâches

Maintenez votre doigt sur l'élément. Un menu contextuel s'affiche et présente les options. Par exemple, pour envoyer une photo ou pour supprimer une alarme, maintenez votre doigt sur la photo ou sur l'alarme puis, à partir du menu contextuel, sélectionnez l'option voulue.



Pour activer le mode d'édition, maintenez votre doigt sur l'écran de démarrage.

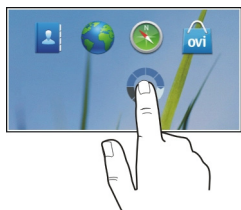

Faire glisser un élément

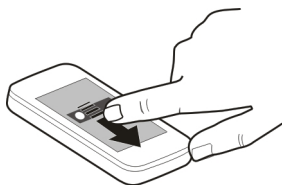

Maintenez votre doigt sur l'élément, puis faites glisser votre doigt sur l'écran. L'élément suit votre doigt.

Si vous avez activé le mode d'édition, vous pouvez faire glisser des éléments dans l'écran de démarrage ou dans le menu principal.

Balayer

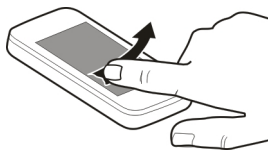

Placez un doigt sur l'écran, puis faites-le glisser en douceur dans la direction voulue. Par exemple, lorsque vous visualisez une photo, balayez vers la gauche pour voir la photo suivante.

Parcourir une liste ou un menu

Placez votre doigt sur l'écran, faites-le glisser rapidement vers le haut ou le bas sur l'écran, puis retirez-le. Le contenu de l'écran continue à défiler à la vitesse et dans la direction établies au moment où vous retirez votre doigt. Pour sélectionner un élément dans une liste en cours de défilement et pour arrêter le mouvement, touchez l'élément.

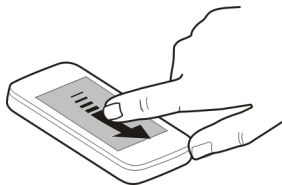

Zoom avant

Placez deux doigts sur un élément, par exemple une photo ou une page Web, puis éloignez-les l'un de l'autre.



Zoom arrière

Placez deux doigts sur l'élément, puis rapprochez-les l'un de l'autre.

Astuce : Vous pouvez aussi toucher deux fois l'élément pour effectuer un zoom avant ou arrière.

Éléments interactifs de l'écran de démarrage

Les éléments de l'écran de démarrage sont interactifs. Vous pouvez, par exemple, changer la date et l'heure, programmer des alarmes, créer des entrées d'agenda ou modifier les profils directement à l'écran de démarrage.

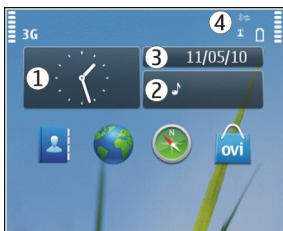

Programmer une alarme

Sélectionnez l'horloge (1).

Activer ou modifier les profils

Sélectionnez la zone de profil (2).

Afficher ou modifier votre emploi du temps

Sélectionnez la date (3).

Afficher les appels manqués et les messages reçus

Sélectionnez la zone de notification (4).

Afficher les réseaux locaux sans fil accessibles ou gérer la connectivité Bluetooth

Sélectionnez la zone de notification (4).

Modifier les paramètres de connectivité

Sélectionnez la zone de notification (4) et ➡.

Dans la plupart des autres écrans, vous pouvez sélectionner la zone de notification (4) et effectuer les opérations suivantes :

- Modifier les paramètres de connectivité.
- Ouvrir l'application Horloge et programmer une alarme.
- Afficher l'état de la pile et activer le mode d'économie d'énergie.
- Afficher les avis d'appels manqués ou de messages reçus.
- Ouvrir l'assistant WLAN et vous connecter à un réseau local sans fil.
- Gérer la connectivité Bluetooth.

Basculer entre les applications

Vous pouvez voir les applications et les tâches ouvertes en arrière-plan et basculer entre elles.

Maintenez la touche de menu enfoncée, balayez du doigt vers la gauche ou la droite, puis sélectionnez l'application voulue.



Les applications exécutées en arrière-plan augmentent sur la charge imposée à la pile et utilisent de la mémoire. Pour fermer une application que vous n'utilisez pas, sélectionnez .

Astuce : Pour fermer toutes les applications ouvertes, maintenez votre doigt sur le sélecteur d'applications puis, dans le menu contextuel, sélectionnez **Fermer tout**.

Écrire du texte

Entrer du texte au moyen du clavier virtuel

Utiliser le clavier virtuel



Sélectionnez un champ d'entrée de texte, puis basculez votre appareil à l'horizontale.



- 1 Clavier virtuel
- 2 Touche de fermeture - Pour fermer le clavier virtuel.
- 3 Majuscule et verrouillage des majuscules - Pour entrer un caractère majuscule lorsque vous écrivez en minuscules ou vice versa, sélectionnez cette touche avant d'entrer le caractère. Pour activer le verrouillage des majuscules, sélectionnez la touche deux fois. Une ligne sous la touche indique que le verrouillage des majuscules est activé.
- 4 Sous-ensemble de caractères - Pour sélectionner le sous-ensemble de caractères voulu, par exemple les chiffres, les caractères spéciaux ou les caractères accentués.
- 5 Touches de direction - Pour déplacer le curseur vers la gauche ou la droite.
- 6 Barre d'espace - Pour insérer une espace.
- 7 Menu d'entrée - Pour activer le mode d'entrée de texte prédictif ou changer la langue d'écriture.
- 8 Touche d'entrée - Pour déplacer le curseur à la ligne ou au champ de texte suivant. Des fonctions supplémentaires sont offertes selon le contexte. Par exemple, dans le champ d'adresse Web du navigateur, cette touche joue le rôle de l'icône Aller.
- 9 Touche d'effacement arrière - Pour supprimer un caractère.

Activer le texte prédictif sur le clavier virtuel

Le texte prédictif n'est pas offert dans toutes les langues.

- 1 Sélectionnez  > **Options de saisie** > **Activer texte prédictif**. L'icône  s'affiche.
- 2 Commencez à écrire un mot. Votre appareil vous suggère des mots possibles pendant que vous écrivez. Lorsque le mot voulu s'affiche, sélectionnez-le.

- 3 Si le mot n'est pas dans le dictionnaire, l'appareil suggère un mot qui figure dans le dictionnaire. Pour ajouter le nouveau mot au dictionnaire, sélectionnez le mot que vous avez écrit.

Désactiver le mode de texte prédictif

Sélectionnez  > Options de saisie > Désact. txt. prédictif.

Modifier les paramètres d'entrée de texte

Sélectionnez  > Options de saisie > Paramètres.

Entrer du texte au moyen du clavier virtuel

Utiliser le clavier virtuel

Sélectionnez un champ d'entrée de texte, puis basculez votre appareil à la verticale.



- 1 Touches numériques
- 2 * - Pour insérer un caractère spécial ou, lorsque le mode d'entrée de texte prédictif est activé et qu'un mot est souligné, pour faire défiler les mots candidats.
- 3 Touche de majuscule - Pour modifier la casse des caractères. Pour activer ou désactiver le mode d'entrée de texte prédictif, sélectionnez rapidement la touche deux fois. Pour alterner entre le mode lettres et le mode chiffres, maintenez la touche enfoncée.
- 4 Touche de fermeture - Pour fermer le clavier virtuel.
- 5 Touches de direction - Pour déplacer le curseur vers la gauche ou la droite.

- 6 Menu d'entrée - Pour activer le mode d'entrée de texte prédictif ou changer la langue d'écriture.
- 7 Touche d'effacement arrière - Pour supprimer un caractère.
- 8 Indicateur d'entrée de texte (le cas échéant) - Indique la casse des caractères, l'activation du mode alphabétique ou du mode numérique et l'activation ou non du mode d'entrée de texte prédictif.

Activer l'entrée de texte normale à l'aide du clavier virtuel

Sélectionnez deux fois rapidement la touche #.

Entrer un caractère

- 1 Sélectionnez une touche numérique (1 à 9) à plusieurs reprises jusqu'à ce que le caractère voulu s'affiche. Notez qu'une touche permet d'entrer d'autres caractères que ceux indiqués sur celle-ci.
- 2 Si la lettre suivante se trouve sur la même touche, attendez l'apparition du curseur, ou déplacez le curseur vers l'avant et sélectionnez de nouveau la touche.

Insérer une espace

Sélectionnez 0.

Déplacer le curseur à la ligne suivante

Sélectionnez rapidement 0 trois fois.

Activer le mode d'entrée de texte prédictif avec le clavier virtuel

L'entrée de texte prédictive repose sur un dictionnaire intégré auquel on peut ajouter des mots. Le mode d'entrée de texte prédictif n'est pas offert pour toutes les langues.

- 1 Sélectionnez  > Activer texte prédictif.
- 2 Pour écrire le mot désiré, servez-vous des touches 2 à 9. Ne sélectionnez chaque touche qu'une seule fois pour chaque lettre. Par exemple, pour écrire « Nokia », sélectionnez 6 pour N, 6 pour o, 5 pour k, 4 pour i et 2 pour a.
Les suggestions de mot changent après chaque touche.
- 3 Si ce n'est pas le bon mot, sélectionnez * à plusieurs reprises jusqu'à ce que le mot voulu s'affiche.
Si le caractère ? est affiché après le mot, cela signifie que le mot ne figure pas dans le dictionnaire. Pour ajouter un mot au dictionnaire, sélectionnez *, entrez le mot de la façon normale, puis sélectionnez OK.
- 4 Pour insérer une espace, sélectionnez 0. Pour insérer un signe de ponctuation courant, sélectionnez 1, puis sélectionnez * à plusieurs reprises jusqu'à ce que le signe de ponctuation voulu s'affiche.

5 Commencez à écrire le mot suivant.

Désactiver le mode d'entrée de texte prédictif

Sélectionnez rapidement # deux fois.

Définir la langue d'écriture

Sélectionnez **Menu** > **Paramètres**, puis **Téléphone** > **Saisie par touche** > **Langue d'écriture**.

Changer la langue pour l'utilisation du clavier





Sélectionnez  > **Options de saisie** > **Langue d'écriture**.

Changer la langue pour l'utilisation du clavier



Sélectionnez  > **Langue d'écriture**.

Indicateurs



Indicateurs généraux

| | |
|--|---|
|  | L'écran tactile et les touches sont verrouillés. |
|  | L'appareil vous avertit en silence des appels ou messages entrants. |
|  | Vous avez programmé une alarme de l'horloge. |
|  | Un profil temporaire est activé. |
|  | Vous avez un événement d'agenda manqué. |

















Indicateurs d'appel

| | |
|--|---|
|  | Quelqu'un a essayé de vous appeler. |
| 2 | Vous utilisez votre deuxième ligne téléphonique (service réseau). |
|  | Votre appareil est réglé pour renvoyer les appels entrants vers un autre numéro de téléphone (service réseau). Si vous avez deux lignes téléphoniques, un numéro indique quelle ligne est active. |
|  | Votre appareil est prêt pour un appel Internet. |
| D | Vous avez un appel de données en cours (service réseau). |



Indicateurs de messagerie





| | |
|--|--|
|  | Vous avez des messages non lus. Si l'icône clignote, cela signifie qu'il se peut que la mémoire de la carte SIM destinée aux messages soit pleine. |
|  | Vous avez reçu un nouveau courriel. |
|  | Vous avez des messages en attente d'envoi dans la corbeille de départ. |

Indicateurs de réseau

| | |
|--|--|
|  | Votre appareil est connecté à un réseau GSM (service réseau). |
|  | Votre appareil est connecté à un réseau 3G (service réseau). |
|  | Vous avez une connexion de données par paquets GPRS (service réseau). L'icône  indique que la connexion est en attente et l'icône  indique qu'une connexion est en train d'être établie. |
|  | Vous avez une connexion de données par paquets EGPRS (service réseau). L'icône  indique que la connexion est en attente et l'icône  indique qu'une connexion est en train d'être établie. |
|  | Vous avez une connexion de données par paquets 3G (service réseau). L'icône  indique que la connexion est interrompue et l'icône  indique qu'une connexion est en train d'être établie. |
|  | Vous avez une connexion de données par paquets HSDPA (service réseau). L'icône  indique que la connexion est interrompue et l'icône  indique qu'une connexion est en train d'être établie. |
|  | Une connexion à un réseau local sans fil est accessible (service réseau). L'icône  indique que la connexion est cryptée et l'icône  que la connexion n'est pas cryptée. |

Témoins de connectivité

| | |
|---|--|
|  | La connectivité Bluetooth est activée. L'icône  indique que votre appareil est en train de transmettre des données. Si l'icône clignote, cela signifie que votre appareil est en train d'essayer de se connecter à un autre appareil. |
|  | Vous avez branché un câble USB sur votre appareil. |

| | |
|--|--|
|  | Le système GPS est actif. |
|  | L'appareil est en cours de synchronisation. |
|  | Vous avez branché un écouteur compatible sur l'appareil. |
|  | Vous avez branché un câble de sortie TV compatible sur l'appareil. |
|  | Vous avez branché un téléimprimeur compatible sur l'appareil. |

Configurer le voyant de notification pour qu'il clignote afin de signaler les messages ou appels manqués

Votre appareil est doté d'un voyant de notification dans la touche de menu. Lorsque le voyant clignote, cela signifie que vous avez manqué un appel ou qu'un message vient d'être reçu.

Sélectionnez **Menu > Paramètres**, puis **Téléphone > Voyants de notif. > Voyant de notification**.

Effectuer une recherche dans votre appareil et sur Internet

 L'application Rechercher vous permet de trouver n'importe quel élément se trouvant sur votre appareil.

- 1 Sélectionnez **Menu > Applications > Rechercher**.
- 2 Entrez un mot à rechercher dans le champ de recherche ou parcourez les différentes catégories.

Astuce : Vous pouvez ajouter un widget de recherche à l'écran de démarrage. Le widget de recherche vous permet également d'effectuer des recherches sur Internet. Maintenez votre doigt sur l'écran de démarrage, puis sélectionnez  et le widget de recherche dans la liste.

Utiliser votre appareil hors ligne

Dans les environnements sensibles aux interférences radio, là où vous n'êtes pas autorisé à faire ou recevoir des appels, il se peut que vous puissiez tout de même accéder à votre agenda, à votre liste de contacts et à vos jeux hors ligne en activant le profil hors ligne.

À l'écran de démarrage, sélectionnez le profil et **Hors ligne**.

Lorsque le profil hors ligne est activé, votre connexion au réseau cellulaire est fermée. Aucun signal radio ne peut alors être émis entre votre appareil et le réseau cellulaire.

Si vous essayez d'envoyer un message, il est placé dans la corbeille de départ et n'est envoyé que lorsqu'un autre profil est activé.

Vous pouvez aussi utiliser votre appareil sans carte SIM. Si vous retirez la carte SIM, le profil hors ligne est sélectionné.

 **Important :** Le profil hors ligne ne permet pas de faire ou de recevoir d'appels, ni l'utilisation d'autres fonctions nécessitant une couverture réseau cellulaire. Vous pouvez peut-être joindre le numéro d'urgence officiel programmé dans votre appareil. Pour faire des appels, vous devez d'abord choisir un autre profil.

Lorsque vous utilisez le profil hors ligne, vous pouvez tout de même utiliser un réseau local sans fil, par exemple pour lire vos courriels ou naviguer sur Internet. Vous pouvez également utiliser la connectivité Bluetooth. N'oubliez pas de vous conformer à toutes les exigences de sécurité applicables lorsque vous établissez et utilisez une connexion sans fil ou Bluetooth.

Prolonger la durée de la pile

Plusieurs fonctions de votre appareil consomment beaucoup d'énergie et diminuent l'autonomie de votre pile. Pour économiser l'énergie de votre pile, prenez connaissance des éléments suivants :

- Chargez toujours complètement la pile.
- Activez le mode d'économie d'énergie. Appuyez sur l'interrupteur, puis sélectionnez **Activer écono. d'énergie**. Les paramètres de l'appareil, tels que le Mode réseau et l'écran de veille, sont optimisés. Pour désactiver le mode d'économie d'énergie, appuyez sur l'interrupteur, puis sélectionnez **Désact. écono. d'énergie**.
- Réglez votre appareil de façon à ce qu'il récupère le courrier moins fréquemment. Sélectionnez **Menu > Applications > Courriel > Paramètres**, votre boîte aux lettres, puis **Synchronisation > Fréquence de récup.**. Si vous avez d'autres boîtes aux lettres, il se peut que vous deviez définir la fréquence de récupération séparément pour chacune de celles-ci.
- Désactivez les sons non nécessaires, par exemple les tonalités des touches.
- Utilisez des écouteurs à fil plutôt que le haut-parleur.
- Désactivez les effets d'animation en arrière-plan. Sélectionnez **Menu > Paramètres > Thèmes > Généraux > Options > Effets du thème > Désactivés**.
- Désactivez l'écran de veille de la Grande horloge. Sélectionnez **Menu > Paramètres > Thèmes > Écran de veille > Aucun**.
- Activez un thème sombre. Sélectionnez **Menu > Paramètres > Thèmes > Généraux**.

- Modifiez la durée du délai d'attente au bout duquel l'écran de l'appareil s'éteint. Sélectionnez **Menu > Paramètres > Téléphone > Affichage > Délai d'éclairage**. Pour régler le capteur de luminosité qui surveille les conditions d'éclairage et ajuste la luminosité de l'écran, sélectionnez **Capteur de luminosité** dans les paramètres d'affichage.
- Si la puissance du signal du réseau cellulaire fluctue dans la zone où vous vous trouvez, cela augmentera la demande imposée à la pile.
- Si les paramètres de réseau sont réglés pour utiliser tant les réseaux GSM que 3G (mode double), l'appareil recherchera le réseau 3G. Pour configurer votre appareil de façon à ce qu'il n'utilise que le réseau GSM, sélectionnez **Menu > Paramètres, puis Connectivité > Réseau > Mode réseau > GSM**.
- Désactivez la connectivité Bluetooth lorsque vous n'en avez pas besoin. Sélectionnez **Menu > Paramètres > Connectivité > Bluetooth > Bluetooth > Désactivé**.
- Réglez votre appareil de façon à ce qu'il cesse de rechercher en arrière-plan les réseaux sans fil accessibles. Sélectionnez **Menu > Paramètres > Connectivité > Wi-Fi > Options > Paramètres > Afficher dispo. de Wi-Fi > Jamais**.
- Lorsque vous vous connectez à Internet, utilisez une connexion par réseau sans fil plutôt qu'une connexion de données (GPRS ou 3G).
- Réglez la connexion de données par paquets pour qu'elle ne soit établie qu'au besoin. Sélectionnez **Menu > Paramètres > Connectivité > Param. admin. > Paquets donn. > Connex. paquets données > Au besoin**.
- Lorsque vous écoutez de la musique et que vous ne voulez pas faire ou recevoir d'appels, activez le profil hors ligne.
- Fermez les applications que vous n'utilisez pas. Maintenez la touche de menu enfoncée, balayez du doigt jusqu'à ce que l'application voulue s'affiche, puis sélectionnez .

Personnalisation

Profils

À propos des profils

 Sélectionnez **Menu > Paramètres et Profils sonnerie**.

Vous attendez un appel, mais vous ne pouvez pas laisser le téléphone sonner? Votre appareil comporte différents groupes de paramètres, appelés profils, que vous pouvez personnaliser en fonction de différents événements et environnements. Vous pouvez aussi créer vos propres profils.

Vous pouvez personnaliser les profils de l'une des façons suivantes :

- en changeant les tonalités de sonnerie et d'alerte de message;

- en réglant le volume des sonneries et des tonalités de touche;
- en coupant le son des tonalités de touche et d'avertissement;
- en activant les alertes vibrantes;
- en configurant l'appareil pour qu'il prononce le nom de la personne qui appelle.

Personnaliser vos tonalités

Vous pouvez personnaliser les tonalités de votre appareil pour chaque profil.

Sélectionnez **Menu** > **Paramètres** > **Profils sonnerie**.

- 1 Sélectionnez le profil de votre choix.
- 2 Sélectionnez **Personnaliser** et l'option désirée.

Couper le son de votre appareil

Lorsque le profil silencieux est activé, toutes les sonneries et tonalités d'alerte sont mises en sourdine. Activez ce profil lorsque vous êtes au cinéma ou en réunion.

À partir de l'écran de démarrage, sélectionnez le profil, puis **Silencieux**.

Changer votre profil pour les réunions ou l'utilisation à l'extérieur

Lorsque le profil Réunion est activé, votre appareil émet un seul bip discret au lieu de sonner. Lorsque le profil Extérieur est activé, le volume de la sonnerie est plus élevé, de façon à ce que vous ne manquiez pas d'appels dans les environnements bruyants.

À partir de l'écran de démarrage, sélectionnez le profil, puis **Réunion** ou **Extérieur**.

Créer un nouveau profil

Comment pouvez-vous configurer votre appareil pour qu'il réponde à vos besoins au travail, pour les études ou à la maison? Vous pouvez créer de nouveaux profils pour différentes situations et leur donner des noms appropriés.

- 1 Sélectionnez **Menu** > **Paramètres** > **Profils sonnerie**, puis **Options** > **Créer nouveau**.
- 2 Définissez vos paramètres de profil, puis sélectionnez **Nom du profil**.
- 3 Entrez un nom pour le profil.

Pour changer le thème

 Les thèmes vous permettent de changer les couleurs et l'apparence de l'écran.

Sélectionnez **Menu** > **Paramètres** > **Thèmes**.

Sélectionnez **Généraux**, puis un thème.

Certains thèmes incluent des effets d'animation en arrière-plan. Pour économiser la pile, sélectionnez **Généraux > Options > Effets du thème > Désactivés**.

Écran de démarrage

Renseignements sur l'écran de démarrage

À l'écran de démarrage, vous pouvez accéder rapidement aux applications que vous utilisez le plus souvent et créer des raccourcis pour différentes fonctions. Vous pouvez afficher vos contacts préférés et rapidement les appeler, entamer une conversation avec eux ou leur envoyer des messages. Vous pouvez aussi commander des applications telles que Musique.

Vous pouvez avoir plus d'une page d'écran de démarrage, par exemple vous pouvez avoir des écrans de démarrage distincts pour le travail et pour votre vie privée.

Les éléments de l'écran de démarrage sont interactifs. Par exemple, si vous sélectionnez l'horloge, l'application **Horloge** s'ouvre.

Passer d'un écran de démarrage à l'autre

Vous pouvez avoir jusqu'à trois écrans de démarrage. Par exemple vous pouvez créer des écrans de démarrage distincts pour le travail et pour votre vie privée et les personnaliser à l'aide d'éléments différents.

Pour passer à un autre écran de démarrage, balayez vers la gauche ou la droite.



●●● indique l'écran de démarrage actif.

Personnaliser l'écran d'accueil

Vous aimeriez avoir votre paysage préféré ou des photos de votre famille comme arrière-plan de l'écran de démarrage? Vous pouvez changer le fond d'écran et réorganiser les éléments de l'écran de démarrage pour personnaliser celui-ci selon vos préférences.

Astuce : Si vous avez plus d'un écran de démarrage, vous pouvez passer de l'un à l'autre tout en apportant des modifications et les personnaliser tous en même temps.

Réorganiser les éléments de l'écran de démarrage

- 1 Touchez l'écran de démarrage.
- 2 Faites glisser les éléments et déposez-les à un autre emplacement.

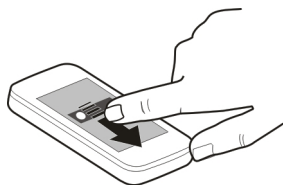

- 3 Sélectionnez **Terminé**.

Changer le fond d'écran

- 1 Touchez l'écran de démarrage.
- 2 Sélectionnez **Options** > **Changer le papier peint**.
- 3 Sélectionnez la photo de votre choix.
- 4 Sélectionnez **Terminé**.

Ajouter des éléments à l'écran de démarrage

Vous voulez ouvrir vos applications favorites directement à partir de l'écran de démarrage? Vous pouvez créer des raccourcis pour les fonctions que vous utilisez le plus souvent. Vous pouvez aussi ajouter des mini-applications (widgets), qui présentent des renseignements utiles, par exemple les conditions météorologiques actuelles.

Vous pouvez ajouter des raccourcis vers des applications, des signets Web ou des actions, par exemple écrire un message.

Ajouter un raccourci à l'écran de démarrage

- 1 Maintenez votre doigt sur l'écran de démarrage.
- 2 Sélectionnez le widget de raccourci et **Paramètres**.
- 3 Sélectionnez le raccourci à définir, puis sélectionnez **Signet** ou **Application** et l'élément désiré.
- 4 Sélectionnez **Retour** > **Terminé**.

Astuce : Pour supprimer un raccourci, remplacez-le par un autre.

Ajouter un widget à l'écran de démarrage

- 1 Maintenez votre doigt sur l'écran de démarrage.
- 2 Sélectionnez  puis le widget voulu dans la liste.

3 Sélectionnez **Terminé**.

L'utilisation de ce service peut entraîner le téléchargement d'un grand volume de données, ce qui peut engendrer des frais de trafic de données supplémentaires.

Certains widgets de l'écran de démarrage peuvent se connecter à Internet automatiquement. Pour éviter que cela ne se produise, sélectionnez **Options > Widgets mode hors lig.**

Retirer un widget de l'écran de démarrage

- 1 Maintenez votre doigt sur l'écran de démarrage.
- 2 Sélectionnez le widget puis, dans le menu contextuel, sélectionnez **Retirer**.
- 3 Sélectionnez **Terminé**.

Ajouter vos contacts importants à l'écran de démarrage

Ajoutez vos contacts les plus importants à l'écran de démarrage, de façon à pouvoir les appeler ou leur envoyer rapidement des messages.

- 1 Dans le widget Contacts favoris, sélectionnez .
- 2 Pour cocher les contacts que vous voulez ajouter à l'écran de démarrage, sélectionnez-les. Vous pouvez ajouter jusqu'à 20 contacts au widget.

Appeler un contact ou lui envoyer un message

Dans le widget, sélectionnez le contact.

Retirer un contact de l'écran de démarrage

Dans le widget, sélectionnez  et le contact à retirer. Le contact est supprimé du widget, mais demeure dans votre liste de contacts.

Organiser vos applications

Voulez-vous ouvrir plus rapidement les applications que vous utilisez le plus souvent? Dans le menu principal, vous pouvez organiser vos applications et masquer les applications moins utilisées en les déplaçant dans des dossiers.

Appuyez sur la touche de menu, puis sélectionnez **Options > Organiser**.

Création d'un nouveau dossier

Sélectionnez **Options > Nouveau dossier**.

Déplacer une application vers un dossier

Appuyez de façon prolongée sur l'application, puis à partir du menu contextuel, sélectionnez **Déplacer dans le dossier** et le nouveau dossier.

Astuce : Vous pouvez également glisser-déposer des applications et des dossiers.

Téléphone

Appeler un numéro de téléphone

- 1 À partir de l'écran d'accueil, sélectionnez **Appeler** pour ouvrir le composeur, puis composez le numéro de téléphone.
Pour entrer le caractère +, utilisé pour les appels internationaux, sélectionnez * deux fois. Le caractère + comme remplacement du code d'accès international ne fonctionne pas nécessairement dans toutes les régions. Dans ce cas, entrez directement le code d'accès international.
- 2 Pour appeler le numéro, appuyez sur la touche de conversation.
- 3 Pour mettre fin à l'appel, appuyez sur la touche de fin.

Astuce : Pour appeler un contact à partir de l'écran de démarrage, sélectionnez **Appeler**, puis entrez le nom du contact.

Répondre à un appel

Lorsque vous recevez un appel, appuyez sur la touche de conversation.

Rechercher un contact

Vous pouvez rechercher un contact que vous avez enregistré dans votre répertoire de contacts.

À l'écran de démarrage, sélectionnez **Appeler** et commencez à entrer les premières lettres du nom ou du prénom du contact. Lorsque vous entrez les caractères, sélectionnez chaque touche numérique une seule fois pour chaque lettre. Par exemple, pour rechercher Nokia, entrez **6, 6, 5, 4 et 2**.

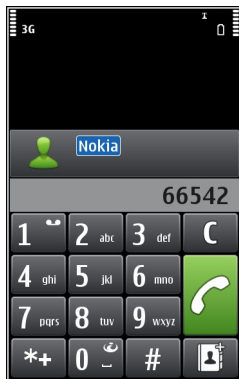

Appeler le contact trouvé

Sélectionnez le contact.

Envoyer un message au contact

Maintenez votre doigt sur le contact, puis sur sa fiche, sélectionnez **Message**.

Effectuer un appel vidéo au contact

Maintenez votre doigt sur le contact, puis sur sa fiche, sélectionnez **Appel vidéo**.

Désactiver la recherche de contact

Sélectionnez **Options > Recherche de contacts > Désactiver**.

Refuser un appel

Lorsque vous recevez un appel, appuyez sur la touche de fin.

Envoyer un message texte de rejet d'appel

- 1 Lorsque vous recevez un appel, sélectionnez **Silence > Env. mess.**, puis modifiez le message indiquant que vous ne pouvez répondre à l'appel.
- 2 Pour envoyer le message, sélectionnez .
- 3 Refusez l'appel.

Rédiger un message texte standard de rejet d'appel

Sélectionnez **Menu > Paramètres et Appel > Appels > Texte du message**, puis rédigez le message.

Astuce : Vous pouvez renvoyer automatiquement les appels rejetés vers votre boîte vocale ou vers un autre numéro de téléphone (service réseau). Sélectionnez **Menu** > **Paramètres** et **Appel** > **Transfert appels** > **Appels vocaux** > **Si occupé** > **Activer** > **Vers boîte vocale** ou **Vers autre numéro**.

Appeler un contact

Sélectionnez **Menu** > **Contacts**.

- 1 Pour rechercher un contact, entrez les premières lettres de son nom ou prénom dans le champ de recherche.
- 2 Sélectionnez le contact.
- 3 Dans la fiche de contact, sélectionnez **Appel vocal**.
- 4 Si plusieurs numéros sont associés au contact trouvé, appuyez longuement sur **Appel vocal**, puis sélectionnez le numéro de votre choix.

Répondre à un appel en attente

Avec le service Appel en attente (service réseau), vous pouvez répondre à un appel durant un autre appel en cours.

Appuyez sur la touche de conversation. Le premier appel est alors mis en attente.

Activer ou désactiver le service, ou en vérifier l'état

Sélectionnez **Menu** > **Paramètres**, puis **Appel** > **Appels** > **Appel en attente** > **Activer**, **Désactiver** ou **Vérifier l'état**.

Alterner entre un appel actif et un appel en attente

Sélectionnez **Options** > **Permuter**.

Connecter l'appel en attente à l'appel actif

Sélectionnez **Options** > **Transférer**. Vous vous déconnecterez vous-même des appels.

Mettre fin à un appel actif

Appuyez sur la touche de fin.

Terminer les deux appels

Sélectionnez **Options** > **Finir tous les appels**.

Effectuer un appel vidéo

Un appel vidéo (service réseau) consiste en une vidéo bidirectionnelle en direct entre vous et votre interlocuteur.

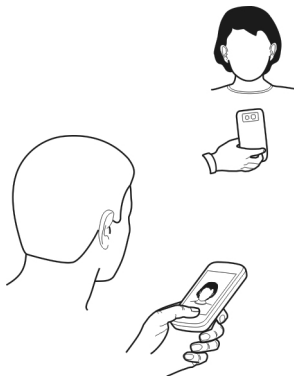

Pour faire un appel vidéo, vous devez vous trouver dans la zone de couverture d'un réseau 3G.

Pour vous renseigner sur la disponibilité et les tarifs du service, communiquez avec votre fournisseur de services.

Les appels vidéo ne sont possibles qu'entre deux correspondants. Il est impossible d'établir un appel vidéo pendant qu'un autre appel vocal, vidéo ou de données est en cours.

- 1 Sélectionnez **Menu > Contacts**, puis recherchez un contact.
- 2 Recherchez le contact puis, dans la fiche du contact, sélectionnez **Appel vidéo**.

La caméra secondaire située à l'avant de votre appareil est utilisée par défaut pour les appels vidéo. L'établissement d'un appel vidéo peut prendre un certain temps. Si l'appel échoue (par exemple, si les appels vidéo ne sont pas pris en charge par le réseau ou si l'appareil du destinataire n'est pas compatible), on vous demandera si vous souhaitez plutôt faire un appel normal ou envoyer un message.

L'appel vidéo est actif lorsque vous voyez deux images vidéo et que vous entendez le son par le haut-parleur. Le destinataire peut refuser l'envoi de la vidéo (ce qui est indiqué par l'icône ); dans ce cas, vous entendrez la voix de votre interlocuteur et vous verrez soit une image fixe, soit un écran gris.

- 3 Pour mettre fin à l'appel vidéo, appuyez sur la touche de fin.

Indicateurs

 Vous ne recevez aucun signal vidéo (soit votre interlocuteur ne vous envoie pas d'image vidéo, soit le réseau ne la transmet pas).

 Vous avez interdit l'envoi de la vidéo à partir de votre appareil.

Envoyer une image plutôt qu'une vidéo en direct

Sélectionnez **Menu** > **Paramètres**, puis **Appel** > **Appels** > **Image ds appel vidéo**.

Si vous n'envoyez pas de vidéo en direct, l'appel vous est tout de même facturé comme un appel vidéo.

Répondre à un appel vidéo

L'icône  s'affiche à l'arrivée d'un appel vidéo.

- 1 Appuyez sur la touche de conversation.
- 2 Pour commencer à envoyer la vidéo en direct, sélectionnez **Oui**.

Si vous ne lancez pas l'envoi de la vidéo, vous entendez seulement la voix de l'appelant. Un écran gris remplace votre propre vidéo.

Lancer l'envoi de la vidéo durant un appel vidéo

Sélectionnez **Options** > **Activer** > **Envoi contenu vidéo**.

Remplacer l'écran gris par une image

- 1 Sélectionnez **Menu** > **Paramètres**, puis **Appel** > **Appels** > **Image ds appel vidéo**.
- 2 Sélectionnez **Définie par l'utilisat.**, puis une photo.

Refuser un appel vidéo

L'icône  s'affiche à l'arrivée d'un appel vidéo.

Appuyez sur la touche de fin.

Effectuer une conférence téléphonique

Votre téléphone permet de tenir des conférences téléphoniques (service réseau) pouvant inclure un maximum de six participants, y compris vous-même. Les conférences téléphoniques vidéo ne sont pas prises en charge.

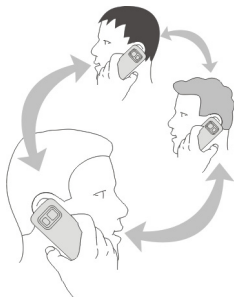

- 1 Appelez le premier participant.
- 2 Pour appeler un autre participant, sélectionnez **Options** > **Nouvel appel**. Le premier appel est alors mis en attente.
- 3 Une fois la communication établie, sélectionnez  pour inclure le premier participant dans la conférence téléphonique.

Ajouter un autre participant à la conférence téléphonique

Appelez l'autre participant et ajoutez le nouvel appel à la conférence téléphonique.



Avoir une conversation privée avec un participant à une conférence téléphonique

Sélectionnez .

Mettez le participant en surbrillance, puis sélectionnez . La conférence téléphonique est mise en attente sur votre téléphone. Les autres participants poursuivent la conférence téléphonique.

Pour revenir à la conférence téléphonique, sélectionnez .

Retirer un participant d'une conférence téléphonique

Sélectionnez , mettez le participant en surbrillance, puis sélectionnez .

Mettre fin à une conférence téléphonique en cours

Appuyez sur la touche de fin.

Utiliser la composition abrégée

Vous pouvez appeler rapidement vos amis et vos proches lorsque vous assignez les numéros de téléphone que vous appelez le plus souvent aux touches numériques de votre appareil.

Sélectionnez **Menu** > **Paramètres**, puis **Appel** > **Compo. abrégée**.

Attribuer un numéro de téléphone à une touche numérique

- 1 Sélectionnez la touche numérique à laquelle vous désirez assigner le numéro de téléphone.
Le 1 est réservée à votre boîte vocale.
- 2 Sélectionnez le numéro de téléphone dans votre répertoire de contacts.

Retrancher ou changer un numéro de téléphone assigné à une touche numérique

Maintenez votre doigt sur la touche affectée, puis dans le menu contextuel, sélectionnez **Supprimer** ou **Changer**.

Effectuer un appel

À l'écran de démarrage, sélectionnez **Appeler** pour ouvrir le composeur, puis maintenez votre doigt sur la touche numérique assignée.

Appeler un contact au moyen d'une commande vocale

Les commandes vocales vous permettent d'utiliser votre voix pour faire des appels ou activer des fonctions de votre appareil.

Les commandes vocales ne dépendent pas de la voix de la personne qui parle. Elles sont automatiquement créées par votre appareil.

Lors de l'enregistrement de contacts ou de la modification de commandes vocales, n'utilisez pas de noms très courts ou similaires pour différents contacts ou commandes.



Remarque : L'utilisation des marques vocales peut se révéler difficile dans un environnement bruyant ou dans une situation d'urgence; c'est pourquoi il est déconseillé de dépendre uniquement de la composition vocale en toutes circonstances.

Lorsque vous utilisez la composition vocale, le haut-parleur est actif. Maintenez le téléphone à une courte distance de votre bouche lorsque vous énoncez la commande vocale.

- 1 À partir de l'écran de démarrage, maintenez la touche de conversation enfoncée. Si vous utilisez des écouteurs avec une touche de commande, maintenez cette touche enfoncée.
- 2 Une courte tonalité retentit et **Parlez maintenant** s'affiche. Prononcez clairement le nom associé au contact.
- 3 L'appareil lit une commande vocale synthétisée correspondant au contact identifié dans la langue sélectionnée pour l'appareil, puis affiche le nom et le numéro du contact. Pour annuler la composition vocale, sélectionnez **Quitter**.

Écouter une commande vocale attribuée à un contact

- 1 Sélectionnez un contact, puis **Options** > **Détails étiquette vocale**.
- 2 Sélectionnez un détail d'un contact.

Si le nom est associé à plusieurs numéros de téléphone, vous pouvez également prononcer le type de numéro (cellulaire ou téléphone) à la suite du nom.

Faire des appels par Internet

À propos des appels Internet

Le service réseau d'appels Internet vous permet de faire et de recevoir des appels par l'intermédiaire d'une connexion Internet. Les services d'appels Internet peuvent prendre en charge les appels entre ordinateurs, entre téléphones cellulaires et entre appareils compatibles avec la voix sur IP et téléphones traditionnels.

Certains fournisseurs de service d'appels Internet permettent les appels Internet gratuits. Pour connaître la disponibilité du service et les frais d'abonnement, communiquez avec votre fournisseur de service d'appels Internet.

Pour faire ou recevoir un appel Internet, vous devez vous trouver dans la zone de couverture d'un réseau local sans fil (WLAN) ou avoir établi une connexion de données par paquet (GPRS) dans un réseau 3G et être connecté à un service d'appels Internet.

Installer un service d'appels Internet

Vous pouvez rechercher des services d'appels Internet dans la boutique Ovi. Pour plus de détails, visitez le site www.ovi.com.

- 1 Téléchargez un widget d'installation pour le service d'appels Internet.
- 2 Pour démarrer l'installation, sélectionnez le widget d'installation.
- 3 Suivez les directives.

Lorsque vous installez un service d'appels Internet, un onglet correspondant au service apparaît dans la liste de contacts.

Faire un appel Internet

Une fois que vous avez ouvert une session avec un service d'appels Internet, vous pouvez faire des appels à partir de la liste d'amis ou de la liste de contacts.

Sélectionnez **Menu** > **Contacts**.

Appeler un contact de la liste d'amis

- 1 Ouvrez l'onglet de services d'appels Internet, puis ouvrez une session dans l'un d'eux.
- 2 Sélectionnez un contact dans la liste d'amis, puis sélectionnez **Appel Internet**.

Faire un appel Internet à un numéro de téléphone ou à une adresse SIP

- 1 À l'écran de démarrage, sélectionnez **Appeler** pour ouvrir le composeur, puis entrez le numéro.
- 2 Sélectionnez **Options > Appeler > Appel Internet**.



Appeler le dernier numéro composé

Vous essayez d'appeler quelqu'un et il n'y a pas de réponse? Il est facile de rappeler cette personne. Dans le journal d'appels, vous pouvez consulter les détails des appels que vous avez faits et reçus.

À l'écran de démarrage, sélectionnez **Appeler** pour ouvrir le composeur, puis sélectionnez . Pour appeler le dernier numéro composé, sélectionnez-le dans la liste.

Enregistrer une conversation téléphonique

L'application Enregistreur vous permet d'enregistrer des conversations téléphoniques.

- 1 Pendant un appel vocal actif, sélectionnez **Menu > Applications > Bureau > Enregistreur**.
- 2 Pour commencer l'enregistrement, sélectionnez .
- 3 Pour arrêter l'enregistrement, sélectionnez . Le clip audio est automatiquement enregistré dans le dossier Fichiers audio de l'application Gestionnaire fichiers.

Pendant l'enregistrement, les deux interlocuteurs entendent une tonalité à intervalles réguliers.

Retourner l'appareil pour couper le son

Si votre appareil sonne dans une situation où vous ne voulez pas être dérangé, vous pouvez interrompre la sonnerie en retournant l'appareil.

Activer la fonction de retournement de l'appareil pour couper le son

- 1 Sélectionnez **Menu > Paramètres**, puis **Téléphone > Param. capteurs > Capteurs > Activés**.
- 2 Sélectionnez **Commande par rotation > Appels en sourdine**.

Lorsque votre appareil sonne, retournez-le de façon à ce que l'écran soit dirigé vers le bas.

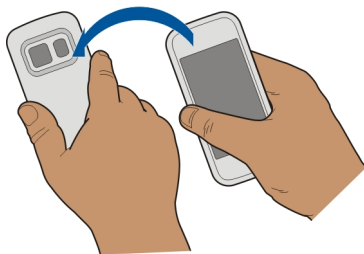



Afficher vos appels manqués

À l'écran de démarrage, vous pouvez voir si vous avez manqué des appels. Pour afficher le numéro de téléphone, sélectionnez **Afficher**. Le nom de l'appelant s'affiche s'il figure dans la liste de contacts.

Les appels manqués et reçus ne sont consignés que si le réseau prend en charge cette fonction, si l'appareil est allumé et s'il se trouve dans la zone de couverture du réseau.

Rappeler le contact ou le numéro

Sélectionnez le contact ou le numéro.

Pour consulter plus tard la liste des appels manqués, à l'écran de démarrage, sélectionnez **Appeler** pour ouvrir le composeur, sélectionnez , puis ouvrez l'onglet des appels manqués .

Appeler votre boîte vocale

Vous pouvez renvoyer les appels entrants vers votre boîte vocale (service réseau). Les gens peuvent vous laisser un message si vous ne répondez pas au téléphone.

À l'écran de démarrage, sélectionnez **Appeler** pour ouvrir le composeur, puis appuyez de façon prolongée sur **1**.

Changer le numéro de téléphone de votre boîte vocale

- 1 Sélectionnez **Menu** > **Paramètres**, puis **Appel** > **Bte lettres app..**
- 2 Appuyez de façon continue sur une boîte aux lettres puis, à partir du menu contextuel, sélectionnez **Changer numéro**.
- 3 Entrez le numéro (obtenu auprès de votre fournisseur de services réseau), puis sélectionnez **OK**.

Renvoyer des appels vers votre boîte vocale ou vers un autre numéro de téléphone

S'il vous n'êtes pas en mesure de répondre au téléphone, vous pouvez renvoyer les appels entrants vers votre boîte vocale ou vers un autre numéro de téléphone.

Sélectionnez **Menu** > **Paramètres**, puis **Appel** > **Transfert appels** > **Appels vocaux**.

La fonction de renvoi d'appels est un service réseau. Contactez votre fournisseur de services pour de plus amples renseignements.

Renvoyer tous les appels vers votre boîte vocale

Sélectionnez **Tous les appels vocaux** > **Activer** > **Vers boîte vocale**.

Renvoyer tous les appels vers un autre numéro de téléphone

- 1 Sélectionnez **Tous les appels vocaux** > **Activer** > **Vers autre numéro**.
- 2 Entrez le numéro, ou sélectionnez **Rechercher** pour utiliser un numéro enregistré dans votre liste de contacts.

Plusieurs options de renvoi telles que **Si occupé** et **Si pas de réponse** peuvent être actives en même temps.

L'icône  à l'écran de démarrage indique que tous les appels sont redirigés.

La restriction d'appels et le transfert d'appels ne peuvent pas être actifs simultanément.

Empêcher les appels entrants ou sortants

Il peut arriver que vous vouliez restreindre les appels pouvant être faits ou reçus avec votre appareil. La fonction de restriction d'appels (service réseau) vous permet, par exemple, de restreindre tous les appels internationaux sortants ou entrants lorsque vous êtes à l'étranger.

Sélectionnez **Menu** > **Paramètres**, puis **Appel** > **Restric. appels**.

Pour modifier les paramètres, il vous faut le mot de passe de restriction qui est fourni par votre fournisseur de services.

Empêcher les appels sortants

- 1 Si un service de téléphonie Internet est installé, sélectionnez **Restriction des appels cellulaires**.
- 2 Pour empêcher tous les appels ou les appels internationaux, sélectionnez **Appels sortants** ou **Appels internationaux**. Pour empêcher les appels internationaux, mais permettre les appels vers votre pays de résidence, sélectionnez **Appels internationaux sauf vers pays d'origine**.

- 3 Sélectionnez **Activer**. La restriction d'appels s'applique à tous les appels, y compris les appels de données.

Empêcher la réception d'appels

- 1 Si un service de téléphonie Internet est installé, sélectionnez **Restriction des appels cellulaires**.
- 2 Pour empêcher la réception de tous les appels ou des appels internationaux lorsque vous êtes à l'étranger, sélectionnez **Appels entrants** ou **Appels entrants lorsqu'en itinérance**.
- 3 Sélectionnez **Activer**.

Empêcher les appels Internet anonymes

Sélectionnez **Restriction d'appels Internet** > **Restriction d'appels anon.** > **Activée**.

Permettre les appels uniquement à certains numéros

Le service de composition fixe vous permet de restreindre les appels afin de ne permettre que les appels vers certains numéros de téléphone. Vous pouvez, par exemple, autoriser vos enfants à n'appeler que des membres de la famille ou d'autres numéros essentiels.

Sélectionnez **Menu** > **ContactsOptions** > **Numéros SIM** > **Liste num. autorisés**.

Les cartes SIM ne sont pas toutes compatibles avec le service de composition fixe. Vous devez obtenir votre NIP2 auprès de votre fournisseur de services.

Activer la composition fixe

Sélectionnez **Options** > **Activer num. autorisés**. Entrez le NIP2.

Sélectionner les personnes qu'il est permis d'appeler

- 1 Sélectionnez **Options** > **Nouveau contact SIM**.
- 2 Entrez le NIP2.
- 3 Entrez le nom et le numéro de téléphone du contact qu'il est permis d'appeler, puis sélectionnez **Terminé**. Pour ajouter un de vos contacts à la liste de composition fixe, sélectionnez **Ajouter depuis Contacts** et un contact.

Pour envoyer un message texte à un contact SIM lorsque le service de composition fixe est activé, vous devez ajouter le numéro du centre de messagerie texte à la liste des numéros autorisés.

Partage vidéo

À propos du partage vidéo

Le partage vidéo (service réseau) vous permet de partager pendant un appel vocal une vidéo en direct ou enregistrée de votre appareil vers un autre appareil compatible.

Lorsque vous activez le partage vidéo, le haut-parleur est automatiquement activé. Si vous ne voulez pas utiliser le haut-parleur, vous pouvez utiliser des écouteurs compatibles.

Configuration requise pour le partage vidéo

Pour partager une vidéo, le destinataire et vous devez tous deux :

- Vous trouver dans un réseau 3G. Si l'un d'entre vous sort du réseau 3G, l'appel vocal se poursuivra.
- Avoir activé la fonction de partage vidéo.
- Avoir configuré une connexion de personne à personne.

Pour toute question concernant le service, la disponibilité du réseau 3G et les frais liés à l'utilisation du service, communiquez avec votre fournisseur de services.

Configurer le partage vidéo

Pour configurer le partage vidéo, vous avez besoin des paramètres de la connexion de personne à personne et de ceux du réseau 3G.

Les appels de personne à personne sont également appelés appels SIP (Session Initiation Protocol, protocole d'ouverture de session). Les paramètres du profil SIP doivent également être configurés dans votre appareil pour que vous puissiez utiliser le partage vidéo. Demandez les paramètres du profil SIP à votre fournisseur de services, puis enregistrez-les dans votre appareil. Votre fournisseur de services peut vous transmettre les paramètres sous forme de message de configuration ou vous donner la liste des paramètres nécessaires.

Configurer une connexion de personne à personne

Sélectionnez **Menu** > **Paramètres**, puis **Connectivité** > **Param. admin.** > **Paramètres SIP**.

Utiliser une connexion 3G

Pour de plus amples détails sur les réseaux, communiquez avec votre fournisseur de service.

Ajouter une adresse SIP à un contact

- 1 Sélectionnez **Menu** > **Contacts**.
- 2 Sélectionnez un contact ou créez-en un nouveau.

- 3 Sélectionnez **Options** > **Modifier**.
- 4 Sélectionnez **Options** > **Ajouter détail** > **Partager la vidéo**.
- 5 Entrez l'adresse SIP en format nomd'utilisateur@nomdedomaine (vous pouvez utiliser une adresse IP plutôt qu'un nom de domaine).
Si vous ne connaissez pas l'adresse SIP du contact, vous pouvez utiliser le numéro de téléphone du destinataire, y compris l'indicatif de pays, pour partager le clip vidéo (si cette option est prise en charge par le fournisseur de services).

Partager une vidéo en direct ou enregistrée

Durant un appel vocal actif, sélectionnez **Options** > **Partager la vidéo**.

- 1 Pour partager une vidéo en direct, sélectionnez **Vidéo en direct**.
Pour partager une vidéo, sélectionnez **Clip vidéo**, puis la vidéo désirée. Votre appareil vérifie si la vidéo doit être convertie. Le clip vidéo est automatiquement convertie au besoin.
- 2 Sélectionnez l'adresse SIP ou le numéro de téléphone figurant sur la fiche de contact de ce destinataire. Si l'adresse SIP ou le numéro de téléphone n'est pas disponible, entrez manuellement les détails, puis sélectionnez **OK**. Si vous entrez un numéro de téléphone, vous devrez entrer l'indicatif du pays. L'invitation est envoyée à l'adresse SIP.

Si vous accédez à une autre application pendant le partage d'une vidéo, le partage s'interrompt.

Continuer à partager

À l'écran de démarrage, sélectionnez **Options** > **Reprendre partage vidéo**.

Cesser le partage de la vidéo

Sélectionnez **Arrêter**. Pour mettre fin à l'appel vocal, appuyez sur la touche de fin. Lorsque vous mettez fin à l'appel, le partage vidéo cesse également.

Enregistrer la vidéo en direct que vous venez de partager

Sélectionnez **Oui** lorsque la demande s'affiche.

Accepter une invitation de partage vidéo

Sélectionnez **Oui**. Le partage vidéo débute automatiquement.

Contacts

À propos des contacts

 Sélectionnez **Menu** > **Contacts**.

L'application Contacts vous permet d'enregistrer et d'organiser les numéros de téléphone, adresses et autres coordonnées de vos amis.

Enregistrer des numéros de téléphone et des adresses de courriel

Vous pouvez enregistrer les numéros de téléphone, adresses de courriel et autres coordonnées de vos amis dans votre liste de contacts.

Sélectionnez **Menu > Contacts**.

Ajouter un contact à la liste de contacts

- 1 Sélectionnez **Options > Nouveau contact**.
- 2 Sélectionnez un champ, puis entrez les détails. Pour fermer la fenêtre d'entrée de texte, sélectionnez .

Modifier les renseignements d'un contact

- 1 Sélectionnez le contact de votre choix.
- 2 Ouvrez l'onglet de la fiche de contact .
- 3 Sélectionnez un détail d'un contact.

Ajouter des détails au sujet d'un contact

Sélectionnez un contact et **Options > Modifier > Options > Ajouter détail**.

Enregistrer un numéro d'un appel ou d'un message reçu

Avez-vous déjà reçu un appel ou un message d'une personne dont le numéro de téléphone n'est pas enregistré dans votre liste de contacts? Vous pouvez aisément enregistrer le numéro dans une entrée (existante ou nouvelle) de la liste de contacts.

Enregistrer le numéro d'un appel reçu

- 1 Sélectionnez **Menu > Applications > Journal**.
- 2 Sélectionnez **Appels récents > Appels reçus**.
- 3 Appuyez de façon continue sur un numéro de téléphone, puis à partir du menu contextuel, sélectionnez **Enregistrer ds Contacts**.
- 4 Indiquez si vous voulez créer une nouvelle entrée dans la liste de contacts ou mettre à jour une entrée existante.

Enregistrer le numéro d'un message reçu

- 1 Sélectionnez **Menu > Messagerie**.
- 2 Sélectionnez **Boîte réception** et un message.
- 3 Sélectionnez le numéro de téléphone et **Enregistrer ds Contacts**.
- 4 Indiquez si vous voulez créer une nouvelle entrée dans la liste de contacts ou mettre à jour une entrée existante.

Communiquer rapidement avec les personnes qui comptent le plus pour vous

Vous pouvez définir vos contacts les plus importants comme favoris. Vos favoris sont en haut de la liste de contacts pour que vous puissiez communiquer rapidement avec eux.

Sélectionnez **Menu > Contacts**.

Définir un contact comme favori

Appuyez de façon continue sur un contact, puis à partir du menu contextuel, sélectionnez **Ajouter aux favoris**.

Retirer un contact des favoris

Appuyez de façon continue sur un contact, puis à partir du menu contextuel, sélectionnez **Retirer des favoris**. Le contact n'est pas supprimé de votre liste de contacts standard.

Définir une sonnerie pour un contact particulier

Aimeriez-vous entendre que c'est une certaine personne qui vous appelle? Vous pouvez régler une sonnerie qui identifie cette personne.

Sélectionnez **Menu > Contacts**.

Définir une sonnerie pour un contact

- 1 Sélectionnez un contact, puis **Options > Modifier**.
- 2 Sélectionnez le champ **Sonnerie** et une sonnerie.

Définir une sonnerie pour un groupe de contacts

- 1 Ouvrez l'onglet **Groupes**.
- 2 Appuyez de façon prolongée sur le titre d'un groupe, puis à partir du menu contextuel, sélectionnez **Sonnerie**.
- 3 Sélectionnez une sonnerie dans la liste.

La sonnerie ne s'applique qu'aux membres du groupe au moment où la sonnerie est définie.

Envoyer vos coordonnées au moyen de Ma carte

Ma fiche est votre carte professionnelle électronique. La fonction **Ma fiche** vous permet d'envoyer vos coordonnées à d'autres personnes.

Sélectionnez **Menu > Contacts**.

Envoyer vos coordonnées sous forme de carte professionnelle

Appuyez de façon continue sur **Ma fiche**, puis à partir du menu contextuel, sélectionnez **Env. comme carte prof.**.

Modifier vos coordonnées dans Ma carte

Sélectionnez **Ma fiche**, puis le détail à modifier.

Créer un groupe de contacts

Une fois que vous avez créé des groupes de contacts, il vous est possible d'envoyer un message à plusieurs personnes en même temps. Vous pouvez, par exemple, créer un groupe constitué des membres de votre famille.

Sélectionnez **Menu > Contacts**.

- 1 Ouvrez l'onglet **Groupes**.
- 2 Sélectionnez **Options > Nouveau groupe**.
- 3 Entrez un nom pour le groupe, puis sélectionnez **OK**.
- 4 Sélectionnez le groupe et **Options > Ajouter des membres**.
- 5 Pour cocher les contacts que vous voulez ajouter au groupe, sélectionnez-les.

Envoyer un message à un groupe de personnes

Aimeriez-vous envoyer rapidement un message à tous les membres de votre famille? Si vous les avez assignés à un groupe, vous pourrez envoyer un message à tous les membres du groupe en même temps.

Sélectionnez **Menu > Contacts**.

- 1 Ouvrez l'onglet **Groupes**.
- 2 Appuyez de façon prolongée sur le nom d'un groupe, puis à partir du menu contextuel, sélectionnez **Créer un message**.

Contacts stockés sur la carte SIM

Si vous avez enregistré des contacts sur votre carte SIM, vous pourrez les copier sur votre appareil. Vous pouvez ajouter des détails aux contacts enregistrés dans votre appareil.

Sélectionnez **Menu > Contacts**.

Afficher les contacts stockés sur votre carte SIM

Sélectionnez **Options > Paramètres > Contacts à afficher > Mémoire SIM**.

Les contacts stockés sur une carte SIM sont identifiés par l'icône .

Si vous copiez les contacts sur votre appareil, vous pourrez ajouter d'autres détails aux entrées, par exemple des numéros de téléphone, des adresses ou une photo.

Copier tous les contacts de la carte SIM sur votre appareil

Sélectionnez **Options > Numéros SIM > Copier tout sur le tél..**

Messagerie

À propos de la messagerie

 Sélectionnez **Menu > Messagerie**.

Vous pouvez envoyer et recevoir différents types de messages :



- Messages texte
- Messages audio
- Messages multimédias contenant des photos et des vidéos
- Messages de groupe

Messagerie nécessite un réseau compatible.

Envoyer un message

Les messages texte et multimédias vous permettent de communiquer rapidement avec vos amis ou les membres de votre famille. Dans un message multimédia, vous pouvez joindre des photos, des vidéos et des clips audio que vous souhaitez partager.

Sélectionnez **Menu > Messagerie**.

- 1 Sélectionnez **Nouveau mess..**
- 2 Pour sélectionner des destinataires dans la liste de contacts, sélectionnez le titre **À**. Pour entrer manuellement le numéro de téléphone du destinataire, entrez-le dans le champ **À**.
- 3 Pour ajouter une pièce jointe, sélectionnez .
- 4 Sélectionnez .

L'envoi d'un message contenant une pièce jointe peut coûter plus cher que l'envoi d'un message texte régulier. Pour plus d'information à ce sujet, communiquez avec votre fournisseur de services.

Votre appareil vous permet d'envoyer des messages texte qui excèdent la limite de caractères. Le cas échéant, les messages qui dépassent la limite sont envoyés en plusieurs parties. Il se peut que votre fournisseur de services vous facture en conséquence.

Les caractères accentués ou d'autres signes et les caractères de certaines langues occupent plus d'espace, ce qui limite le nombre de caractères pouvant être envoyés dans un même message.



Si l'élément que vous avez inséré dans un message multimédia est trop volumineux pour le réseau, l'appareil peut en réduire automatiquement la taille.

Seuls les appareils compatibles peuvent recevoir et afficher des messages multimédias. Les messages peuvent s'afficher différemment d'un appareil à l'autre.

Envoyer un message audio

Vous pouvez enregistrer un clip audio, par exemple une chanson d'anniversaire, et l'envoyer à votre ami sous forme de message audio.

Sélectionnez **Menu** > **Messagerie**.

- 1 Sélectionnez **Options** > **Créer un message** > **Message audio**.
- 2 Pour enregistrer le message, sélectionnez .
- 3 Pour sélectionner le destinataire dans la liste de contacts, sélectionnez le titre **À**. Pour entrer manuellement le numéro de téléphone du destinataire, entrez le numéro dans le champ **À**.
- 4 Sélectionnez .

Recevoir des messages

Lorsque vous recevez un message, vous pouvez l'ouvrir directement à partir de l'écran de démarrage. Vous pourrez par la suite trouver le message dans le dossier Conversations ou dans le dossier Boîte réception de Messagerie.

Sélectionnez **Menu** > **Messagerie**.

À la réception d'un message,  et **1 nouveau message** s'affichent dans l'écran de démarrage. Pour ouvrir le message, sélectionnez **Afficher**. Par défaut, le message s'ouvre à l'écran Conversations.

Répondre à un message reçu à l'écran Conversations

Sélectionnez le champ d'entrée de texte au bas de l'écran, écrivez un message, puis sélectionnez .

Ouvrir un message dans le dossier Boîte réception

Sélectionnez **Boîte réception** et un message.

Répondre à un message reçu à l'écran Boîte réception

Ouvrez un message, puis sélectionnez .

Transférer un message à partir de l'écran Boîte réception

Ouvrez un message, puis sélectionnez .

Enregistrer un élément multimédia reçu

Appuyez de façon continue sur l'élément puis, à partir du menu contextuel, sélectionnez **Enregistrer**. L'élément peut être visualisé au moyen de l'application correspondante. Par exemple, pour afficher les photos que vous avez enregistrées, ouvrez Photos.

Afficher une conversation

Vous pouvez regrouper dans une seule fenêtre les messages que vous avez échangés avec un contact particulier et continuer la conversation dans cette fenêtre.

Sélectionnez **Menu > Messagerie**.

Sélectionnez **Conversations**, puis un contact. Tous les messages échangés avec ce contact s'affichent.

Répondre à un message d'une conversation

- 1 Ouvrez la conversation.
- 2 Sélectionnez le champ d'entrée de texte au bas de l'écran, puis écrivez un message.
- 3 Pour ajouter des pièces jointes ou d'autres destinataires, sélectionnez **Options > Ajouter**.
- 4 Pour envoyer le message, sélectionnez .

Lorsque vous envoyez un nouveau message, il est ajouté à la conversation en cours. S'il n'y a pas de conversation, une nouvelle conversation débutera.

Lorsque vous ouvrez un message reçu à l'écran de démarrage, le message s'ouvre à l'écran **Conversations** par défaut. Si vous désirez que les messages s'ouvrent à l'écran **Boîte réception**, sélectionnez **Options > Affichage des messages > Boîte de réception**.

Écouter un message texte

Vous pouvez configurer votre appareil pour qu'il lise vos messages texte à voix haute.

- 1 Sélectionnez **Menu > Messagerie**.
- 2 Sélectionnez **Boîte réception**.
- 3 Appuyez de façon continue sur un message, puis à partir du menu contextuel, sélectionnez **Écouter**.

Sélectionnez **Menu > Applications > Bureau > Lect. mess..**

Modifier la langue

Sélectionnez **Langue**, puis une langue.

Télécharger une langue supplémentaire

Sélectionnez **Options** > **Télécharger des langues**.

Modifier la voix

Sélectionnez . Pour écouter une voix, sélectionnez-la et maintenez-la, puis sélectionnez **Écouter la voix**.

Sélectionner une autre langue

Vous pouvez changer la langue de l'appareil et la langue dans laquelle vous rédigez vos messages et vos courriels. Vous pouvez aussi activer le mode d'entrée de texte prédictif.

Sélectionnez **Menu** > **ParamètresTéléphone** > **Langue**.

Changer la langue de l'appareil

Sélectionnez **Langue du téléphone**.

Changer la langue d'écriture

Sélectionnez **Langue d'écriture**.

Activer le mode d'entrée de texte prédictif

Sélectionnez **Texte prédictif**.

Courriel

Courriel

À propos du courriel

Sélectionnez **Menu** > **Applications** > **Courriel**.

Dans l'application Courriel, vous pouvez configurer plusieurs boîtes aux lettres et y accéder directement de votre écran de démarrage. À l'écran principal du menu, vous pouvez passer d'une boîte aux lettres à l'autre.

Si vous ne possédez pas de compte de courriel, vous pouvez en créer un à l'adresse www.ovi.com.

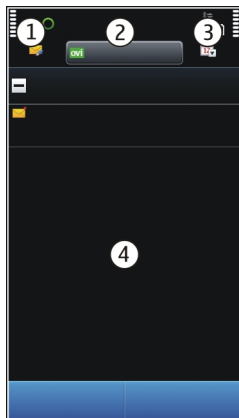

- 1 Pour écrire un courriel.
- 2 Pour alterner entre vos boîtes aux lettres.
- 3 Pour trier vos courriels, par exemple par date.
- 4 Pour afficher les courriels dans la boîte aux lettres actuelle.

L'application Courriel contient des éléments interactifs. Maintenez votre doigt sur un élément, un courriel par exemple, pour faire apparaître un menu contextuel.

Ajouter une boîte aux lettres

Vous pouvez ajouter plusieurs boîtes aux lettres sur votre appareil.

Sélectionnez **Menu** > **Applications** > **Courriel**.

Ajouter une boîte aux lettres

Sélectionnez **Nouveau**, puis suivez les instructions.

Ajouter un widget de courriel à l'écran de démarrage

À l'écran de démarrage, appuyez de façon continue dans une zone vide.

Sélectionnez  et le widget voulu dans la liste.

Supprimer une boîte aux lettres

Sélectionnez **Options** > **Suppr. boîte aux lettres** et la boîte aux lettres.

Lire un courriel

Vous pouvez utiliser votre appareil pour lire des courriels et y répondre.

Sélectionnez **Menu** > **Applications** > **Courriel**.

Lire un courriel

Sélectionnez un courriel. Pour faire un zoom avant ou arrière, pincez l'écran.



Ouvrir ou enregistrer une pièce jointe

Sélectionnez la pièce jointe puis, dans le menu contextuel, sélectionnez l'option appropriée. S'il y a plus d'une pièce jointe, vous pouvez les enregistrer toutes en même temps.

Répondre à un courriel

Sélectionnez **Options** > **Répondre**.

Transférer un courriel

Sélectionnez **Options** > **Transférer**.



Astuce : Si un courriel contient l'adresse d'une page Web que vous voulez ouvrir dans le navigateur de votre appareil ou ajouter à vos signets, sélectionnez cette adresse puis, dans le menu contextuel, sélectionnez l'option désirée.

Astuce : Pour ouvrir le courriel suivant ou précédent, utilisez les icônes de flèche.

Envoyer un courriel

Vous pouvez utiliser votre appareil pour rédiger et envoyer des courriels, et joindre des fichiers à vos courriels.

Sélectionnez **Menu** > **Applications** > **Courriel**.

- 1 Sélectionnez .
- 2 Pour ajouter un destinataire à partir de votre liste de contacts, sélectionnez le champ À, Cc ou Cci. Pour entrer une adresse de courriel manuellement, sélectionnez le champ À, Cc ou Cci.
- 3 Pour ajouter une pièce jointe au courriel, sélectionnez .

4 Pour envoyer le courriel, sélectionnez .

Ouvrir des courriels à partir de l'écran de démarrage

Selon le modèle de votre appareil, vous pourriez avoir plusieurs widgets de courriel à l'écran de démarrage. Chaque widget de courriel contient une boîte aux lettres. Le widget vous permet de voir si vous avez reçu de nouveaux courriels et le nombre de courriels non lus.

Ajouter un widget de courriel à l'écran de démarrage

À l'écran de démarrage, sélectionnez **Nouvelle boîte aux lettres**, puis suivez les instructions.

Ajouter un autre widget de courriel à l'écran de démarrage

Appuyez de façon continue sur l'écran de démarrage, puis sélectionnez  et le widget voulu dans la liste.

Ouvrir un courriel

À partir du widget de courriel, sélectionnez un courriel.

Internet

À propos du Web

 Sélectionnez **Menu > Web**.

L'application Web vous permet de consulter des pages Web sur Internet.

Pour naviguer sur le Web, vous devez avoir configuré un point d'accès Internet dans votre appareil et vous devez être connecté à un réseau.

Naviguer sur le Web

Sélectionnez **Menu > Web**.

Astuce : Si vous n'avez pas de forfait de transfert de données de votre fournisseur de services, vous pouvez économiser sur les frais de transfert de données en utilisant une connexion par réseau local sans fil pour vous connecter à Internet.

Aller à une page Web

Dans la barre d'outils, sélectionnez , puis entrez une adresse Web.

Zoom avant et arrière

Placez deux doigts sur l'écran, puis rapprochez-les ou éloignez-les.

On appelle « mémoire cache » la partie de la mémoire du téléphone où sont stockées temporairement les données. Si vous avez essayé d'accéder ou avez accédé à des renseignements confidentiels ou à un service sécurisé nécessitant l'utilisation d'un mot de passe, videz la mémoire cache après chaque utilisation.



Vider la mémoire cache

Sélectionnez **Options** > **Effacer données confid.** > **Cache.**

Ajouter un signet.

Si vous visitez régulièrement les mêmes sites Web, ajoutez-les à votre écran Signet afin de pouvoir y accéder aisément.

Sélectionnez **Menu** > **Web.**

Pendant que vous naviguez, sélectionnez  > .

Visiter un site Web doté d'un signet pendant la navigation

Sélectionnez  et un signet.

S'abonner à une source Web

Vous n'avez pas à visiter vos sites Web préférés régulièrement pour vous tenir au courant de ce qui s'y passe. Vous pouvez vous abonner à des sources Web et obtenir automatiquement des liens vers les éléments de contenu les plus récents.

Sélectionnez **Menu** > **Web.**

Les sources Web sont habituellement indiquées dans les pages Web par l'icône . Elles sont utilisées pour partager, par exemple, des manchettes d'actualité ou des entrées de blogue.

S'abonner à une source Web

Ouvrez un blogue ou une page Web qui contient une source Web, puis sélectionnez **Options** > **S'abonner sources Web.**

Actualiser manuellement une source

À l'écran des sources Web, sélectionnez la source.

Régler une source pour qu'elle s'actualise automatiquement

À l'écran des sources Web, appuyez de façon continue sur la source, puis à partir du menu contextuel, sélectionnez **Modifier** > **Mises à jour auto.**

Découvrir des événements à proximité

Cherchez-vous des choses intéressantes à faire à proximité de votre emplacement actuel? Grâce à Ici et maintenant, vous pouvez, par exemple, obtenir de l'information sur la météo, les événements, les horaires de cinéma ou les restaurants situés à proximité.

Sélectionnez **Menu > Web**.

- 1 Sélectionnez **Ici et maintenant**.
- 2 Parcourez les services offerts et, pour obtenir de plus amples renseignements, sélectionnez le service.

Certains contenus sont générés par des tiers et non par Nokia. Ces contenus peuvent être inexacts et soumis à des conditions de disponibilité.

Certains services ne sont pas nécessairement offerts dans tous les pays ou peuvent être offerts dans certaines langues seulement. Les services peuvent dépendre du réseau. Pour obtenir de plus amples renseignements, communiquez avec votre fournisseur de services réseau.

L'utilisation de ce service peut entraîner le téléchargement d'un grand volume de données, ce qui peut engendrer des frais de trafic de données supplémentaires.

Réseaux sociaux

A propos de l'application Social

Sélectionnez **Menu > Rés. sociaux**, ouvrez une session sur Ovi by Nokia, puis connectez-vous aux services de réseautage social pertinents.

Grâce à l'application Social, vous pouvez améliorer votre expérience de réseautage social. Lorsque vous êtes connecté à des services de réseautage social par Ovi by Nokia, vous pouvez :

- Voir les mises à jour d'état de vos amis de plusieurs services dans un même affichage
- Publiez votre propre mise à jour d'état simultanément sur plusieurs services
- Partager instantanément des photos prises avec votre appareil photo
- Liez les profils de vos amis en ligne à leurs coordonnées sur votre appareil
- Ajouter vos données d'emplacement à votre mise à jour d'état
- Ajouter des événements de l'agenda du service à l'agenda de votre appareil

Seules les fonctions qui sont prises en charge par le service de réseautage social sont accessibles.

L'utilisation des services de réseautage social nécessite la prise en charge du réseau. Cela peut nécessiter le transfert d'une grande quantité de données et donner lieu à des frais connexes. Pour de plus amples renseignements sur les tarifs de transmission de données, communiquez avec votre fournisseur de services.

Les services de réseautage social sont des services de tiers et ne sont pas fournis par Nokia. Vérifiez les paramètres de confidentialité du service de réseautage social que vous utilisez, car vous pourriez partager de l'information avec plus de personnes que vous le croyez. Les modalités d'utilisation du service de réseautage social s'appliquent au partage de renseignements sur ce service. Familiarisez-vous avec les conditions d'utilisation du service et avec ses pratiques en matière de confidentialité.

Voir les mises à jour d'état de vos amis dans un seul affichage

Lorsque vous vous connectez à des services de réseautage social à partir de l'application Social, vous pouvez voir les mises à jour d'état de vos amis de tous ces services dans un même affichage. Nul besoin d'alterner entre différentes applications pour voir à quoi chacun est occupé.

Sélectionnez **Menu** > **Rés. sociaux**.

- 1 Connectez-vous à Ovi de Nokia avec le nom d'utilisateur et le mot de passe de votre compte Nokia.
- 2 Sélectionnez un service, puis connectez-vous.
- 3 Sélectionnez **Ajouter un compte**.
- 4 Sélectionnez un autre service, puis connectez-vous.
- 5 Sélectionner **Toutes les activités**.

Sélectionner les services compris dans l'affichage

Sélectionnez l'icône de changement de compte, à côté du champ de mise à jour d'état. Elle indique quels services sont inclus dans l'affichage.

Afficher votre état dans les services de réseautage social

L'application Social vous permet de publier votre mise à jour d'état sur les services de réseautage social.

Sélectionnez **Menu** > **Rés. sociaux**.

Inscrivez votre mise à jour d'état dans le champ de texte.

Lier vos amis en ligne à leurs coordonnées de contact

Vous pouvez lier les profils de vos amis de services de réseautage social à leurs coordonnées sur votre appareil. Après les avoir liés, vous pourrez voir leurs coordonnées

directement à partir de l'application Social, ainsi que leurs plus récentes mises à jour d'état dans votre liste de contacts.

Sélectionnez **Menu** > **Rés. sociaux**.

- 1 Sélectionner la photo de profil d'un ami en ligne
- 2 Dans le menu contextuel, sélectionnez **Ajouter un profil au contact**.
- 3 Dans votre liste de contacts, sélectionnez le contact auquel vous voulez lier le profil.

Voir les mises à jour d'état de vos amis à l'écran de démarrage

Lorsque vous ouvrez une session auprès de services de réseautage social par le biais d'Ovi de Nokia, vous pouvez voir les mises à jour d'état de vos amis en ligne directement à l'écran de démarrage.

Parcourir des mises à jour à l'écran de démarrage

Lorsque vous avez ouvert une session auprès d'un service, vous pouvez voir les mises à jour dans le widget Social.

Ouvrez l'application Social à partir de l'écran de démarrage.

Sélectionnez le widget Social. Si vous êtes connecté, l'écran des mises à jour d'état s'ouvre. Si vous n'êtes PAS connecté, l'écran d'ouverture de session s'ouvre.

Téléverser une photo sur un service

Grâce à l'application Social, vous pouvez téléverser des photos sur des services de réseautage social.

Sélectionnez **Menu** > **Rés. sociaux**.

- 1 Sélectionnez .
- 2 Sélectionnez une photo.
- 3 Pour marquer les éléments à téléverser, sélectionnez-les.
- 4 Si vous téléversez une seule photo, vous pouvez ajouter à une section particulière de la photo une légende et une étiquette avec un commentaire.

Prendre une photo et la téléverser

- 1 Sélectionnez .
- 2 Sélectionnez l'option pour téléverser une photo à partir de l'appareil photo.
- 3 Prenez une photo.
- 4 Ajouter à une section particulière de la photo une légende et une étiquette avec un commentaire.

Pour téléverser une photo, cette fonction doit être prise en charge par le service de réseautage social.

Partager votre localisation dans votre mise à jour d'état

Grâce à l'application Social, vous pouvez indiquer à vos amis où vous vous trouvez afin qu'ils puissent venir vous rejoindre.

Sélectionnez **Menu > Rés. sociaux**.

- 1 Sélectionnez le champ d'entrée de texte dans le haut de l'écran.
- 2 Ajoutez votre localisation. L'appareil utilise un GPS pour déterminer votre lieu actuel, puis il recherche des repères près de l'endroit où vous vous trouvez.
- 3 S'il y a plusieurs repères, sélectionnez-en un dans la liste.

Le partage de localisation n'est offert que si cette fonction est prise en charge par le service.

Avant de partager votre localisation, interrogez-vous toujours sur la personne avec qui vous effectuez le partage. Vérifiez les paramètres de confidentialité du service de réseautage social que vous utilisez, car vous pourriez partager votre localisation avec plus de personnes que vous le croyez.

Les modalités d'utilisation du service de réseautage social peuvent s'appliquer au partage de votre localisation avec le service. Prenez connaissance des modalités d'utilisation et des politiques sur les renseignements personnels du service, et pesez bien le pour et le contre avec de divulguer vos données de localisation ou d'afficher la localisation d'autres personnes.

Communiquer avec un ami d'un service de réseautage social

Lorsqu'il ne vous suffit pas de commenter l'état en ligne d'un ami, vous pouvez l'appeler ou lui envoyer un message.

Sélectionnez **Menu > Rés. sociaux**.

- 1 Sélectionnez la photo de profil d'un ami.
- 2 Dans le menu contextuel, sélectionnez **Afficher les infos du contact**.
- 3 Sélectionnez un mode de communication.

Cette fonction est offerte si vous avez lié vos amis en ligne à leurs coordonnées sur votre appareil.

Les méthodes de communication offertes peuvent varier. Pour appeler un ami ou lui envoyer un message texte, la fonction doit être prise en charge par le service.

Ajouter un événement à l'agenda de votre appareil

Lorsque vous répondez à des invitations pour les événements d'un service de réseautage social, vous pouvez ajouter les événements à l'agenda de votre appareil pour pouvoir afficher les événements à venir, même lorsque vous n'êtes pas en ligne.

Sélectionnez **Menu** > **Rés. sociaux** et un service, puis ouvrez une session.

- 1 Sélectionnez une invitation à un événement.
- 2 Ajoutez l'événement à l'agenda de votre appareil.

Cette fonction n'est accessible que si elle est prise en charge par le service.

Appareil photo

À propos de l'appareil photo

☰ Sélectionnez **Menu** > **Applications** > **Photo-Vidéo**.

Pourquoi transporter un autre appareil photo alors que votre appareil est doté de tout ce qu'il vous faut pour saisir les moments précieux de la vie? Grâce à l'application Photo-Vidéo, vous pouvez facilement prendre des photos ou enregistrer des vidéos. Vous pouvez par la suite utiliser votre appareil pour afficher ou modifier les photos et les vidéos, les partager sur Internet ou les envoyer à des appareils compatibles.

Prendre une photo

Maintenez enfoncée la touche de l'appareil photo.

L'appareil photo de votre appareil offre une fonction de mise au point constante. Cette fonction vous permet de prendre des photos où les sujets en avant-plan et en arrière-plan sont tous au foyer.

- 1 Pour activer la fonction de suivi des visages, sélectionnez  > **Dét. visages**. Le suivi des visages détecte les visages et les encadre d'un rectangle blanc, même lorsqu'ils se déplacent. Le visage prioritaire est encadré par un rectangle jaune.
- 2 Appuyez sur la touche de l'appareil photo. Ne bougez pas l'appareil avant que la photo ait été enregistrée et qu'elle soit affichée sous sa forme finale.

Vous avez besoin d'une carte mémoire pour utiliser l'appareil photo. Les photos et les vidéos sont enregistrées sur la carte mémoire.

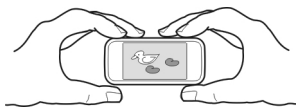

Enregistrer des données d'emplacement sur vos photos et vos vidéos

Si vous avez parfois du mal à vous souvenir où vous vous trouviez exactement lorsque vous avez pris une photo ou réalisé une vidéo donnée lors d'une randonnée ou d'un voyage, vous pouvez régler votre appareil pour qu'il enregistre automatiquement l'emplacement.

Maintenez la touche  enfoncée.

Activer la fonction d'enregistrement d'emplacement

Sélectionnez **Options** > **Paramètres** > **Enreg. données emplac.** > **Oui**.

Vous devrez peut-être attendre quelques minutes pour obtenir les coordonnées de votre emplacement. La disponibilité et la qualité des signaux GPS peuvent être réduites en raison de votre emplacement, des édifices, des obstacles naturels et des conditions météorologiques. Si vous partagez un fichier, les données sur l'emplacement qu'il comporte seront partagées. Votre positionnement pourrait aussi être obtenu par des tiers au moyen de ce fichier. Cette fonction nécessite un service réseau.

Indicateurs d'emplacement :

 — L'information d'emplacement n'est pas disponible. Il se peut que l'information d'emplacement ne soit pas enregistrée avec les photos ou vidéos.

 — L'information d'emplacement est disponible. L'information d'emplacement est enregistrée avec les photos ou vidéos.

Votre appareil peut ajouter des géocalisations à une photo ou à un clip vidéo si des coordonnées d'emplacement peuvent être déterminées par l'intermédiaire du réseau et du système. Si vous partagez une photo ou un clip vidéo auquel des renseignements d'emplacement sont joints, ceux-ci sont visibles pour quiconque affiche la photo ou le clip vidéo. Vous pouvez désactiver la géolocalisation dans les paramètres de l'appareil photo.

Prendre une photo dans l'obscurité

Le mode nuit vous permet de prendre des photos même lorsque l'éclairage ambiant est faible.

Sélectionnez **Menu** > **Applications** > **Photo-Vidéo**.

Activer le mode nuit

- 1 Sélectionnez  > **Modes scène**.
- 2 Pour utiliser le flash, sélectionnez **Portrait de nuit**. Si vous ne voulez pas utiliser le flash, sélectionnez **Nuit**.

Astuces concernant la prise de photos

Sélectionnez **Menu > Applications > Photo-Vidéo.**

Lorsque vous prenez une photo, tenez compte de ce qui suit :

- Tenez l'appareil à deux mains pour assurer sa stabilité.
- Si vous faites un zoom avant, cela pourrait réduire la qualité de l'image.
- L'appareil photo passe en mode économie d'énergie au bout d'environ une minute d'inactivité. Pour réactiver l'appareil photo, appuyez brièvement sur la touche de l'appareil photo.
- Vous pouvez définir la scène créée par l'utilisateur comme scène par défaut à utiliser chaque fois que vous ouvrez l'application Photo-Vidéo. Sélectionnez  > **Mode scène > Défini par l'utilisateur > Modifier.** Modifiez les paramètres, puis sélectionnez **Déf. mode scène par déf. > Oui.**
- Conservez une distance sécuritaire lors de l'utilisation du flash. N'utilisez pas le flash pour photographier des personnes ou des animaux se trouvant à proximité. Ne couvrez pas le flash lorsque vous prenez des photos.

Enregistrer une vidéo

En plus de pouvoir prendre des photos avec votre appareil, vous pouvez aussi saisir vos instants précieux en enregistrant des vidéos.

Maintenez enfoncée la touche de l'appareil photo.

- 1 Pour passer du mode image au mode vidéo, si nécessaire, sélectionnez .
- 2 Pour commencer l'enregistrement, appuyez sur la touche de l'appareil photo. Une icône d'enregistrement rouge s'affiche alors.
- 3 Pour arrêter momentanément l'enregistrement, sélectionnez **Pause**. Si vous interrompez l'enregistrement et n'appuyez sur aucune touche dans la minute suivante, l'enregistrement s'arrêtera.
Pour faire un zoom avant ou arrière, utilisez les touches de volume.
- 4 Pour arrêter l'enregistrement, appuyez sur la touche de l'appareil photo. La vidéo est automatiquement enregistrée dans le menu Photos.

Envoyer une photo

Vous pouvez envoyer des photos à vos amis sous forme de message multimédia ou de courriel, ou au moyen de la connectivité Bluetooth.

- 1 Prenez une photo.
- 2 Sélectionnez **Options > Envoyer.**
- 3 Sélectionnez la méthode d'envoi voulue.

Vos photos et vos vidéos

A propos de l'application Photos

 Sélectionnez **Menu** > **Photos**.

L'application Photos est l'endroit où vous pouvez voir toutes les photos et vidéos qui se trouvent sur votre appareil. Vous pouvez facilement regarder des vidéos ou parcourir des photos et imprimer les meilleures d'entre elles.

Vous pouvez aussi visionner des photos et vidéos sur un téléviseur compatible.

Pour gérer plus efficacement vos fichiers multimédias, ajoutez-y des étiquettes ou organisez-les en catégories.

Visionner des photos et des vidéos

Sélectionnez **Menu** > **Photos**.

Parcourir vos photos et vos vidéos

Sélectionnez un dossier, puis balayez vers le haut ou vers le bas.

Voir une photo en mode plein écran

Sélectionnez la photo, puis tournez votre appareil en mode paysage.

Pour parcourir des photos en mode plein écran, balayez vers la gauche ou la droite.

Pour afficher le curseur de zoom, tapez sur la photo. Vous pouvez également placer deux doigts sur l'écran, et pour faire un zoom avant, les faire glisser en les éloignant l'un de l'autre. Pour faire un zoom arrière, faites-les glisser en les rapprochant l'un de l'autre.



Visionner vos photos sous forme de diaporama

Sélectionnez une photo, puis **Options** > **Diaporama** > **Lire**. Le diaporama démarre à partir de la photo sélectionnée.

Lecture d'une vidéo

Sélectionnez un dossier et une vidéo.

Vous pouvez aussi recevoir des photos et des vidéos d'un appareil compatible. Pour visualiser une photo ou une vidéo reçue dans Photos, vous devez d'abord l'enregistrer.

Retoucher les photos que vous avez prises

L'éditeur photo vous permet d'ajouter à vos photos des effets, du texte, des cliparts ou des cadres.

Sélectionnez **Menu** > **Applications** > **Édit. photos** et une photo.

- 1 Pour insérer des effets, choisissez l'option voulue dans la barre d'outils étendue.
- 2 Pour enregistrer la photo modifiée, sélectionnez **Options** > **Enregistrer**. La photo modifiée ne remplace pas la photo de départ.

Pour regarder ultérieurement vos photos modifiées, sélectionnez **Menu** > **Photos**.

Imprimer une photo que vous avez prise

Vous pouvez imprimer vos photos directement de votre appareil à l'aide d'une imprimante compatible.

- 1 Utilisez un câble de données USB compatible pour brancher votre appareil à une imprimante en mode Transf. multim..
- 2 Sélectionnez la photo à imprimer.
- 3 Sélectionnez **Options** > **Imprimer**.
- 4 Pour utiliser la connexion USB pour imprimer, sélectionnez **Imprimer** > **Par USB**.
- 5 Pour imprimer la photo, sélectionnez **Options** > **Imprimer**.

Astuce : Vous pouvez aussi utiliser une imprimante Bluetooth. Sélectionnez **Imprimer** > **Par Bluetooth**. Changez l'imprimante sélectionnée pour une imprimante Bluetooth, et suivez les instructions qui s'affichent à l'écran.

Astuce : Lorsque le câble USB est branché, vous pouvez changer de mode USB. Dans le coin supérieur droit de l'affichage navigation, sélectionnez  > **USB**.

Visionner des photos et des vidéos sur un téléviseur

Vous pouvez visionner des photos et des vidéos sur un téléviseur compatible, ce qui vous permet de les montrer plus facilement à votre famille et à vos amis.

Vous devez utiliser un câble de connectivité vidéo de Nokia (vendu séparément) et vous devrez peut-être modifier les paramètres de sortie télé et le format de l'image. Pour modifier les paramètres de sortie télé, sélectionnez **Menu** > **Paramètres**, puis **Téléphone** > **Accessoires** > **Sortie télé**.

- 1 Branchez le câble de connectivité vidéo de Nokia à l'entrée vidéo d'un téléviseur compatible. Assurez-vous que la couleur des fiches correspond à la couleur des prises.
- 2 Connectez l'autre extrémité du câble de connectivité vidéo de Nokia au connecteur AV de l'appareil. Vous devrez peut-être sélectionner **Câble de sortie télé** comme mode USB.
- 3 Naviguez jusqu'au fichier à afficher.

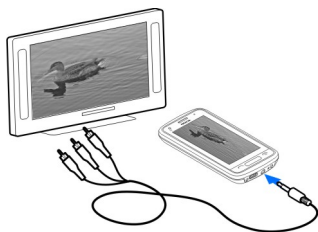

Vidéos et télé

Vidéos

À propos de l'application Vidéos



L'application Vidéos vous permet de regarder des vidéos sur votre appareil.

L'utilisation d'un point d'accès de données par paquets pour télécharger des vidéos peut engendrer un important transfert de données sur le réseau de votre fournisseur de services. Pour de plus amples renseignements sur les tarifs de transmission de données, communiquez avec votre fournisseur de services.

Lire une vidéo

Sélectionnez **Menu** > **Vidéos et télé**.

Sélectionnez la vidéo.

Utiliser les commandes du lecteur vidéo

Touchez l'écran.

Copier une vidéo de l'appareil vers l'ordinateur et vice versa

Avez-vous sur votre ordinateur des vidéos que vous aimeriez regarder sur votre appareil? Ou encore avez-vous téléchargé ou enregistré des vidéos sur votre appareil que vous aimeriez regarder sur votre ordinateur? Utilisez un câble de données USB pour copier des vidéos entre votre ordinateur et votre appareil.

- 1 Utilisez un câble de données USB compatible pour connecter votre appareil à votre ordinateur. Si vous effectuez une copie à partir d'une carte mémoire, assurez-vous que la carte mémoire est bien insérée.
- 2 Ouvrez Ovi Suite de Nokia sur votre ordinateur et suivez les instructions. Sur votre appareil, les vidéos dont le format est pris en charge sont affichées dans Vidéos.

Regarder la télé Web

Grâce à la télé Web sur demande, vous pouvez suivre les nouvelles et regarder les derniers épisodes de vos séries télévisées préférées.

Sélectionnez **Menu** > **Vidéos et télé** et un service.

Pour visionner du contenu diffusé en continu à l'aide de la télé Web, vous avez besoin d'une connexion 3G, 3,5G ou WLAN. L'utilisation des services de télé Web peut engendrer le transfert d'importants volumes de données. Pour toute question à propos des tarifs liés aux transmissions de données, communiquez avec votre fournisseur de services réseau.

Les services de télé Web préinstallés dépendent du pays et du fournisseur de services réseau. Le contenu varie selon les services offerts.

- 1 Pour parcourir le contenu télé Web, balayez l'écran du doigt.
- 2 Pour commencer la lecture, sélectionnez l'image miniature.
- 3 Pour afficher ou masquer les commandes durant la lecture, touchez l'écran.
- 4 Pour régler le volume, servez-vous des touches de volume.

Ajouter un widget de télé Web à votre écran de démarrage

Maintenez votre doigt sur l'écran de démarrage, sélectionnez  puis le service de télé Web de votre choix.

Musique et audio

Lecteur de musique

À propos du lecteur de musique

 Sélectionnez **Menu** > **Musique** > **Lect. mus..**

L'application Lect. mus. vous permet d'écouter de la musique et des balados partout où vous vous trouvez.

Lire de la musique

Sélectionnez **Menu** > **Musique** > **Lect. mus..**

- 1 Sélectionnez **Options** et l'affichage désiré. Vous pouvez parcourir les chansons par artiste ou album.

Dans l'affichage par album, pour parcourir les pochettes d'album, tournez votre appareil de façon à ce qu'il soit à l'horizontale, puis balayez vers la gauche ou la droite.

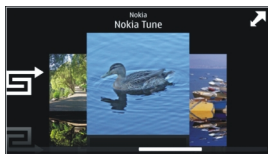



- 2 Sélectionnez une chanson ou un album.

Astuce : Pour écouter les chansons dans un ordre aléatoire, sélectionnez .

Interrompre ou reprendre la lecture

Pour interrompre la lecture, sélectionnez ; pour la reprendre, sélectionnez .

Avance rapide ou retour en arrière dans une chanson

Maintenez la touche  ou  enfoncée.

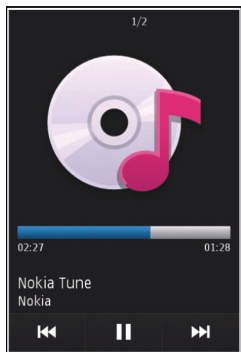

Astuce : Lorsque vous écoutez de la musique, vous pouvez revenir à l'écran de démarrage en laissant l'application Lect. mus. fonctionner en arrière-plan.

Créer une liste de lecture

Aimeriez écouter différents genres de musique en fonction de votre humeur? Les listes de lecture vous permettent de créer des sélections de chansons à jouer dans un ordre précis.

Sélectionnez **Menu > Musique > Lect. mus..**

- 1 Sélectionnez **Options > Listes d'écoute.**
- 2 Sélectionnez **Options > Nouv. liste d'écoute.**
- 3 Donnez un nom à la liste de lecture, puis sélectionnez **OK.**
- 4 Sélectionnez les chansons à ajouter à la liste de lecture, dans l'ordre selon lequel vous voulez qu'elles jouent.

Si une carte mémoire compatible est insérée dans l'appareil, la liste de lecture est enregistrée sur cette carte.

Ajouter une chanson à une liste de lecture

Maintenez votre doigt sur la chanson, puis à partir du menu contextuel, sélectionnez **Ajouter à la liste d'écoute.**

Retrancher une chanson d'une liste de lecture

À l'écran de la liste de lecture, maintenez votre doigt sur la chanson, puis à partir du menu contextuel, sélectionnez **Retirer.**

Cette opération ne supprime pas la chanson de l'appareil mais uniquement de la liste de lecture.

Lecture d'une liste de lecture

Sélectionnez **Options > Listes d'écoute** et la liste de lecture.

Astuce : Lect. mus. crée automatiquement une liste de lecture constituée des chansons les plus souvent lues, les plus récemment lues et les plus récemment ajoutées.

Copier de la musique de votre ordinateur

Avez-vous de la musique sur votre ordinateur que vous aimeriez écouter sur votre appareil? Ovi Player de Nokia constitue le moyen le plus rapide pour transférer de la musique sur votre appareil. Vous pouvez aussi l'utiliser pour gérer et synchroniser votre collection de musique.

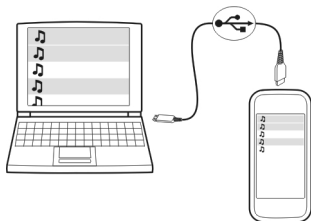

- 1 Utilisez un câble de données USB compatible pour connecter votre appareil à votre ordinateur. Assurez-vous qu'une carte mémoire compatible est insérée dans votre appareil.
- 2 Sur votre appareil, sélectionnez la zone de notification dans le coin supérieur droit, puis sélectionnez  > **USB** > **Transf. multim..**
- 3 Sur votre ordinateur, ouvrez Ovi Player de Nokia. Pour obtenir plus d'information à ce sujet, reportez-vous à l'aide d'Ovi Player.

Téléchargez la version la plus récente d'Ovi Player à l'adresse www.ovi.com.

Certains fichiers de musique sont protégés par gestion des droits numériques (GDN) et ne peuvent pas être lus sur plus d'un appareil.

Contenu protégé

Les fichiers protégés par la gestion des droits numériques (GDN), qu'il s'agisse de photos, de vidéos ou de musique, comportent une licence qui définit vos droits d'utilisation du contenu.

Vous pouvez consulter les détails et l'état des licences et réactiver ou supprimer celles-ci.

Gérez vos licences de droits numériques

Sélectionnez **Menu** > **Paramètres** > **Téléphone** > **Gestion téléph.** > **Param. sécurité** > **Contenu protégé**.

Enregistrer des sons

Vous pouvez vous servir de l'enregistreur de votre appareil pour enregistrer les bruits de la nature, par exemple le chant des oiseaux, de même que des mémos vocaux. Vous pouvez envoyer les clips audio que vous enregistrez à vos amis.

Sélectionnez **Menu** > **Applications** > **Bureau** > **Enregistreur**.

Enregistrer un clip audio

Sélectionnez .

Arrêter l'enregistrement

Sélectionnez . Le clip audio est automatiquement enregistré dans le dossier Fichiers audio de l'application Gestionnaire fichiers.

Envoyer un clip audio sous forme de message audio

Sélectionnez **Options** > **Envoyer**.

Radio FM

À propos de la radio FM

 Sélectionnez **Menu** > **Musique** > **Radio**.

Vous pouvez écouter des stations de radio FM à l'aide de votre appareil; il suffit de brancher des écouteurs et de sélectionner une station!

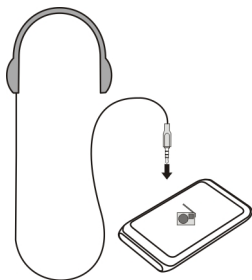

Pour écouter la radio, vous devez brancher des écouteurs avec fil à votre appareil. Les écouteurs agissent comme une antenne.



Trouver et enregistrer des stations de radio

Votre appareil vous permet de rechercher vos stations de radio préférées, puis de les enregistrer afin de pouvoir les syntoniser aisément plus tard.



Sélectionnez **Menu** > **Musique** > **Radio**.

Dans la barre d'outils, sélectionnez  > .

Pour trouver des stations de radio, vous pouvez utiliser le balayage automatique ou syntoniser une fréquence manuellement. Lorsque vous ouvrez la radio FM pour la

première fois, l'application recherche automatiquement les stations de radio accessibles à l'endroit où vous vous trouvez.

Rechercher toutes les stations accessibles

- 1 Dans la barre d'outils, sélectionnez .
- 2 Pour enregistrer toutes les stations trouvées, dans la barre d'outils, sélectionnez . Pour enregistrer une seule station, appuyez de façon prolongée sur le titre de la station, puis à partir du menu contextuel, sélectionnez **Enregistrer**.

Régler une fréquence manuellement

- 1 Dans la barre d'outils, sélectionnez  **Sintoniser manuellement**.
- 2 Utilisez les icônes de flèche vers le haut et vers le bas pour entrer une fréquence.

Écouter la radio



Vous pouvez écouter vos stations de radio FM préférées pendant vos déplacements.

Sélectionnez **Menu** > **Musique** > **Radio**.



Écouter une station enregistrée

Dans la barre d'outils, sélectionnez  > , puis choisissez une station dans la liste.

Aller à la station enregistrée suivante ou précédente

Balayez vers la droite ou la gauche. Vous pouvez aussi sélectionner  ou .

Rechercher une autre station accessible

Balayez vers le haut ou le bas. Vous pouvez aussi appuyer de façon continue sur  ou .

Écouter la radio par le haut-parleur

Sélectionnez **Options** > **Activer le haut-parleur**. Il vous faut tout de même brancher les écouteurs.

Vous pouvez faire un appel ou répondre à un appel pendant que vous écoutez la radio. La radio est automatiquement mise en sourdine durant l'appel.

La qualité de la réception radio dépend de la couverture de la station dans la zone où vous vous trouvez.



Réorganiser la liste des stations enregistrées

Vous pouvez réorganiser la liste des stations enregistrées pour placer vos préférées au haut de la liste.

Sélectionnez **Menu** > **Musique** > **Radio**.

Les stations que vous avez enregistrées s'affichent à l'écran Liste des stations.

Déplacer une station dans la liste

- 1 Dans la barre d'outils, sélectionnez  > .
- 2 Maintenez votre doigt sur le nom de la station puis, à partir du menu contextuel, sélectionnez **Déplacer**.
- 3 Sélectionnez le nouvel emplacement dans la liste.

Cartes

Présentation de Cartes

 Sélectionnez **Menu** > **Cartes**.

Bienvenue dans Cartes.

L'application Cartes vous montre ce qui se trouve aux alentours, vous aide à planifier vos itinéraires et vous guide jusqu'à votre destination.

- Recherchez des villes, des rues et des services.
- Trouvez votre chemin grâce aux indications étape par étape.
- Synchronisez vos emplacements et itinéraires favoris entre votre appareil cellulaire et le service Internet Ovi Cartes.
- Consultez les prévisions météorologiques et autres informations, s'il y a lieu.

Certains services ne sont pas nécessairement offerts dans tous les pays et peuvent l'être dans certaines langues seulement. La disponibilité des services peut dépendre du réseau. Pour plus d'information à ce sujet, communiquez avec votre fournisseur de services réseau.

L'utilisation de ce service peut entraîner le téléchargement d'un grand volume de données, ce qui peut engendrer des frais de trafic de données supplémentaires.

Presque toutes les cartes numériques sont, dans une certaine mesure, inexactes et incomplètes. Ne vous fiez jamais uniquement aux cartes que vous téléchargez dans cet appareil.



Certains contenus sont générés par des tiers et non par Nokia. Ces contenus peuvent être inexacts et soumis à des conditions de disponibilité.

Ma position

Afficher votre emplacement et la carte

Vous pouvez voir votre emplacement actuel sur la carte et parcourir des cartes de divers pays et villes.

Sélectionnez **Menu** > **Cartes**, puis **Ma position**.

 indique votre position actuelle, si celle-ci est disponible. Lorsque votre appareil recherche votre position, l'icône . Si votre position n'est pas disponible,  indique votre dernière position connue.

Si seul le positionnement par tour cellulaire est disponible, un halo rouge autour de l'icône de positionnement indique la zone où vous pouvez vous trouver. Dans les zones densément peuplées, la précision de l'estimation augmente et le halo rouge est plus petit que dans les zones peu peuplées.

Se déplacer sur la carte

Faites glisser la carte avec votre doigt. Par défaut, la carte est orientée vers le nord.

Afficher votre position actuelle ou le dernier emplacement connu

Sélectionnez .

Zoom avant et arrière

Sélectionnez **+** ou **-**.

Si vous parcourez une zone non couverte par les cartes déjà stockées dans votre appareil et qu'une connexion de données est active, de nouvelles cartes sont automatiquement téléchargées.

La couverture des cartes varie selon les pays et les régions.

Affichage de la carte

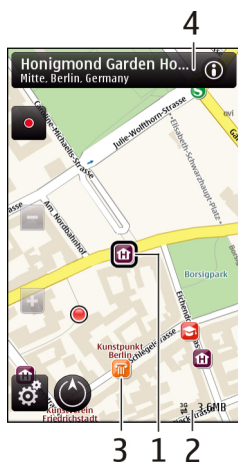

- 1 Emplacement sélectionné
- 2 Zone de l'indicateur
- 3 Point d'intérêt (par exemple, une gare ou un musée)
- 4 Zone d'information

Modifier l'apparence de la carte

Afficher la carte selon différents modes pour déterminer facilement le lieu où vous vous trouvez.

Sélectionnez **Menu** > **Cartes**, puis **Ma position**.

Sélectionnez , puis l'une des options suivantes :

Affichage de la carte — Dans l'affichage de carte standard, les détails tels que les noms de lieu ou les numéros d'autoroute sont plus faciles à lire.

Affichage satellite — Pour un affichage détaillé, utilisez les images satellite.

Affichage terrain — Afficher d'un seul coup d'œil le type de sol, par exemple, lorsque vous circulez hors route.

Affichage 3D — Pour un affichage plus réaliste, changez la perspective de la carte.

Repères — Afficher les édifices importants et les attractions sur la carte.

Mode nuit — Atténuez les couleurs de la carte. Lorsque vous voyagez de nuit, la carte est plus facile à lire dans ce mode.

Télécharger et mettre à jour des cartes

Pour éviter les frais de transfert de données par cellulaire, téléchargez les cartes et les fichiers de guidage vocal les plus récents sur votre ordinateur, puis transférez-les et enregistrez-les sur votre appareil.

Utilisez l'application Ovi Suite de Nokia pour télécharger les cartes et les fichiers de guidage vocal les plus récents sur votre ordinateur compatible. Pour télécharger et installer Ovi Suite de Nokia sur votre ordinateur compatible, accédez à la page www.ovi.com.

Astuce : Enregistrez de nouvelles cartes sur votre appareil avant un voyage, de façon à pouvoir les consulter lorsque vous êtes à l'étranger et que vous n'avez pas accès à une connexion Internet.

Pour vous assurer que votre appareil n'utilise pas de connexion Internet, dans le menu principal, sélectionnez  > **Internet** > **Connexion** > **Hors ligne**.

Utiliser la boussole

Lorsque la boussole est activée, sa flèche et la carte pivotent automatiquement dans la direction vers laquelle pointe le haut de votre appareil.

Sélectionnez **Menu** > **Cartes et Ma position**.

Activer la boussole

Sélectionnez .

Désactiver la boussole

Sélectionnez de nouveau . La carte est orientée vers le nord.

Lorsque la boussole est active, elle est entourée d'une bordure verte. Si la boussole doit être calibrée, la bordure devient rouge ou jaune.

Étalonner la boussole

Faites pivoter l'appareil sur tous les axes dans un mouvement continu jusqu'à ce que la bordure de la boussole devienne verte.

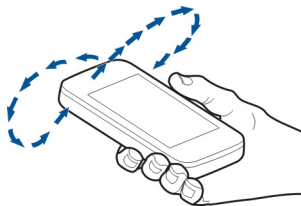

La boussole n'a qu'une précision limitée. Les champs électromagnétiques, les objets en métal et d'autres circonstances externes peuvent également avoir une incidence sur la précision de la boussole. La boussole devrait toujours être correctement calibrée.

À propos des méthodes de positionnement

Cartes affiche votre emplacement sur la carte à l'aide des méthodes de positionnement par GPS, A-GPS, réseau sans fil (WLAN) ou tout cellulaire.

Le système de positionnement mondial (GPS) est un système de navigation qui repose sur la transmission par satellite pour calculer votre emplacement. Le système A-GPS (Assisted GPS) est un service réseau qui vous transmet des données GPS et qui améliore la vitesse et la précision du positionnement.

Le positionnement par réseau local sans fil (WLAN) améliore la précision du positionnement lorsque les signaux GPS ne sont pas accessibles, notamment lorsque vous vous trouvez à l'intérieur ou au milieu de hauts édifices.

Le positionnement par identifiant de cellule permet de déterminer votre position en fonction de l'antenne cellulaire à laquelle vous êtes présentement connecté.

Lors de votre première utilisation de l'application Cartes, le système vous demandera de définir le point d'accès Internet utilisé pour obtenir les renseignements sur les cartes, pour utiliser le système A-GPS ou pour vous connecter à un réseau WLAN.

La disponibilité et la qualité des signaux GPS peut être compromise par votre emplacement, par la position des satellites, par la présence d'édifices ou d'obstacles naturels, par les conditions météorologiques ou par des ajustements que le gouvernement des États-Unis apporte aux satellites GPS. Les signaux GPS peuvent ne pas être disponibles à l'intérieur des immeubles ou sous terre.

N'utilisez pas le service GPS pour effectuer des mesures de positionnement précises; on ne doit jamais se fier uniquement aux données de positionnement obtenues par un récepteur GPS ou un réseau cellulaire.





Remarque : Dans certains pays, l'utilisation des réseaux WLAN peut être restreinte. Par exemple, en France, vous n'êtes autorisé à utiliser les réseaux WLAN qu'à l'intérieur. Pour plus de renseignements à ce sujet, communiquez avec les autorités locales.

Rechercher des lieux

Trouver un emplacement

Cartes vous aide à trouver des emplacements et des entreprises.

Sélectionnez **Menu** > **Cartes** > **Recher..**

- 1 Sélectionnez le champ de recherche, puis entrez des mots-clés comme l'adresse ou le code postal.
- 2 Sélectionnez . Pour effacer le champ de recherche, sélectionnez .
- 3 Sélectionnez un élément dans la liste des correspondances proposées.
L'emplacement est affiché sur la carte. Pour afficher les autres emplacements de la liste des résultats sur la carte, sélectionnez l'une des flèches à côté la zone d'information .

Revenir à la liste des correspondances proposées

Sélectionnez **Liste**.

Chercher différents types d'endroits à proximité

Sélectionnez **Parcourir les catégories**, puis une catégorie comme magasinage, hébergement ou transport.

Si aucun résultat ne correspond, vérifiez l'orthographe du mot-clé. Des problèmes de connexion Internet peuvent également nuire à la recherche en ligne.

Pour éviter les coûts liés aux transferts de données, vous pouvez également obtenir des résultats de recherche sans connexion Internet active si des cartes de cet endroit sont enregistrées dans votre appareil.

Afficher les détails d'un emplacement

Vous pouvez afficher des renseignements supplémentaires sur un emplacement ou un lieu particulier, tel qu'un hôtel ou un restaurant, si ces renseignements sont disponible.

Sélectionnez **Menu** > **Cartes et Ma position**

Afficher les détails d'un lieu

Sélectionnez un lieu, sa zone d'information , puis **Afficher les détails**.

Si vous trouvez un lieu qui n'existe pas ou qui contient des renseignements inappropriés ou inexacts, des coordonnées ou un emplacement erronés, par exemple, nous vous recommandons de le signaler à Nokia.

Les options offertes peuvent varier.

Favoris

Enregistrer des lieux et des itinéraires

Votre appareil vous permet d'enregistrer des adresses, des lieux d'intérêt et des itinéraires, de façon à pouvoir les utiliser rapidement plus tard.

Sélectionnez **Menu** > **Cartes**.

Enregistrer un lieu

- 1 Sélectionnez **Ma position**.
- 2 Touchez l'emplacement. Pour rechercher une adresse ou un lieu, sélectionnez **Recher..**
- 3 Touchez la zone d'information de l'emplacement (📍).
- 4 Sélectionnez **Enregistrer lieu**.

Enregistrer un itinéraire

- 1 Sélectionnez **Ma position**.
- 2 Touchez l'emplacement. Pour rechercher une adresse ou un lieu, sélectionnez **Recher..**
- 3 Touchez la zone d'information de l'emplacement (📍).
- 4 Pour ajouter une autre étape à l'itinéraire, sélectionnez **Ajouter à l'itinéraire**.
- 5 Sélectionnez **Ajouter une étape** et l'option appropriée.
- 6 Sélectionnez **Aff. itin.** > **Options** > **Enregistrer l'itinéraire**.

Afficher vos emplacements et itinéraires enregistrés

Sélectionner **Favoris** > **Lieux** ou **Itinéraires**.

Afficher et organiser des endroits et des itinéraires

Utilisez vos favoris pour accéder rapidement aux lieux et aux itinéraires que vous avez enregistrés.

Regroupez les lieux et itinéraires au sein d'une collection, par exemple lorsque vous planifiez un voyage.

Sélectionnez **Menu** > **Cartes**, puis **Favoris**.

Afficher un endroit enregistré sur la carte

- 1 Sélectionnez **Lieux**.
- 2 Allez à l'endroit.
- 3 Sélectionnez **Afficher sur la carte**

Pour revenir à la liste des endroits enregistrés, sélectionnez **Liste**.

Créer une collection

Sélectionnez **Créer une nouvelle collection**, puis entrez un nom pour la collection.

Ajouter un emplacement enregistré à une collection

- 1 Sélectionnez **Lieux** et l'endroit.
- 2 Sélectionnez **Organiser collections**.
- 3 Sélectionnez **Nouvelle collection** ou une collection existante.

Si vous avez besoin de supprimer des endroits ou des itinéraires ou vous désirez ajouter un itinéraire à une collection, allez au service Internet d'Ovi Cartes à l'adresse www.ovi.com.

Envoyer des lieux à vos amis

Lorsque vous désirez partager des renseignements sur des lieux avec vos amis, vous pouvez envoyer ces renseignements directement à leurs appareils.

Sélectionnez **Menu** > **Cartes**, puis **Ma position**.

Envoyer un lieu à l'appareil compatible d'un ami

Sélectionnez le lieu sur la carte, touchez sa zone d'information (i), puis sélectionnez **Partager**.

Synchroniser vos favoris

Planifiez un voyage sur votre ordinateur sur le site Web d'Ovi Cartes, synchronisez les endroits et les itinéraires enregistrés avec votre appareil cellulaire, puis accédez à tout cela lorsque vous êtes sur la route.

Pour synchroniser des endroits ou des itinéraires entre votre appareil cellulaire et le service Internet d'Ovi Cartes, vous devez être connecté à votre compte Nokia.

Synchroniser des endroits et des itinéraires enregistrés

Sélectionnez **Favoris** > **Synchroniser avec Ovi**. Si vous n'avez pas de compte Nokia, vous êtes invité à en créer un.

Régler l'appareil pour qu'il synchronise automatiquement les favoris

Sélectionnez  > **Synchronisation** > **Synchronisation** > **Au démarr. et à l'arrêt.**
L'appareil lance la synchronisation lorsque vous ouvrez ou fermez l'application Cartes.

La synchronisation nécessite une connexion Internet active et peut entraîner le transfert d'un important volume de données sur le réseau de votre fournisseur de services. Pour de plus amples renseignements sur les tarifs de transmission de données, communiquez avec votre fournisseur de services.

Pour utiliser le service Internet d'Ovi Cartes, allez à l'adresse www.ovi.com.

Partager l'emplacement

Votre appareil vous permet d'afficher votre emplacement actuel sur Facebook, accompagné de texte et d'une photo. Vos amis Facebook pourront voir votre emplacement sur une carte.

Sélectionnez **Menu** > **Cartes**, puis **Partage**.

Pour partager votre emplacement, vous devez posséder un compte Nokia et un compte Facebook.

- 1 Connectez-vous à votre compte Nokia ou, si vous n'en avez pas encore, sélectionnez **Créer un compte**.
- 2 Connectez-vous à votre compte Facebook.
- 3 Sélectionnez votre emplacement actuel.
- 4 Entrez la mise à jour de votre état.
- 5 Pour joindre une photo à votre message, sélectionnez **Ajouter une photo**.
- 6 Sélectionnez **Partager l'emplacement**.

Gérer votre compte Facebook

Dans l'affichage principal, sélectionnez **Comptes** > **Param. de partage d'emplacement** > **Facebook**.

Le partage de votre emplacement et l'affichage de celui d'autres personnes nécessite une connexion Internet. Cela peut nécessiter le transfert d'une grande quantité de données et donner lieu à des frais connexes.

Les conditions d'utilisation de Facebook s'appliquent au partage de votre emplacement sur Facebook. Familiarisez-vous avec les conditions d'utilisation et avec les pratiques en matière de confidentialité de Facebook.

Avant de partager votre emplacement, interrogez-vous toujours sur la personne avec qui vous effectuez le partage. Vérifiez les paramètres de confidentialité du service de

réseautage social que vous utilisez, car vous pourriez partager votre emplacement avec plus de personnes que vous le croyez.

Conduire et marcher

Obtenir le guidage vocal

Le guidage vocal, s'il est offert dans votre langue, vous aide à retrouver le chemin vers votre destination et vous donne la liberté de profiter de votre voyage.

Sélectionnez **Menu** > **Cartes**, puis **En voiture** ou **À pied**.

Lorsque vous utilisez la navigation pédestre ou en voiture la première fois, le système vous demande de sélectionner la langue du guidage vocal et de télécharger les fichiers correspondants.

Si vous sélectionnez une langue qui comprend les noms de rues, ceux-ci sont également prononcés à haute voix. Il se peut que le guidage vocal ne soit pas offert dans votre langue.

Changer la langue du guidage vocal

Dans l'affichage principal, sélectionnez  et **Navigation** > **Guidage routier** / **Guidage piéton** ou, puis l'option appropriée.

Désactiver le guidage vocal

Dans l'affichage principal, sélectionnez  et **Navigation** > **Guidage routier** ou **Guidage piéton**, puis **Aucun**.

Répéter le guidage vocal pour la navigation automobile

Dans l'écran de navigation, sélectionnez **Options** > **Répéter**.

Régler le volume du guidage vocal pour la navigation automobile

Dans l'écran de navigation, sélectionnez **Options** > **Volume**.

Conduire jusqu'à votre destination

Si vous avez besoin d'indications étape par étape lorsque vous êtes au volant, **Cartes** vous aidera à vous rendre à destination.

Sélectionnez **Menu** > **Cartes**, puis **En voiture**.

Conduire jusqu'à une destination

Sélectionnez **Déf. destination**, puis l'option appropriée.

Conduire jusqu'à la maison

Sélectionnez **Rentrer en voit.**.

Lorsque vous sélectionnez **Rentrer en voit.** ou **Rentrer à pied** la première fois, vous devez définir votre emplacement d'origine. Pour changer cet emplacement par après, procédez comme suit :

- 1 Dans l'affichage principal, sélectionnez .
- 2 Sélectionnez **Navigation** > **Emplacement du domicile** > **Redéfinir**.
- 3 Sélectionnez l'option appropriée.

Astuce : Pour conduire sans destination définie, sélectionnez **Carte**. Votre emplacement apparaît au centre de la carte alors que vous vous déplacez.

Changer l'affichage durant la navigation

Balayez l'écran pour sélectionner **Affichage 2D**, **Affichage 3D**, **Affichage flèche** ou **Aperçu de l'itinéraire**.

Respectez toutes les lois locales en vigueur. Gardez toujours les mains libres lorsque vous êtes au volant d'une voiture. La sécurité routière est la première responsabilité du conducteur.

Affichage de navigation



- 1 Itinéraire
- 2 Votre position et la direction que vous suivez

3 Boussole

4 Barre d'information (vitesse, distance, durée)

Obtenir de l'information sur la circulation et la sécurité

Bonifiez votre expérience de conduite grâce aux renseignements en temps réel sur les événements de circulation, la voie à emprunter et les avertissements de limitation de vitesse, si ceux-ci sont offerts dans votre pays ou votre région.

Sélectionnez **Menu** > **Cartes** et **En voiture**.

Afficher les événements de circulation sur la carte

Durant la navigation routière, sélectionnez **Options** > **Infos circul.**. Les événements sont affichés sous la forme de triangles et de lignes.

Mettre à jour l'information sur la circulation

Sélectionnez **Options** > **Infos circul.** > **Mettre à jour infos circ.**

Lorsque vous planifiez un itinéraire, vous pouvez régler l'appareil de façon à éviter les événements de circulation tels que les embouteillages et les travaux routiers.

Éviter les événements de circulation

Dans l'affichage principal, sélectionnez  > **Navigation** > **Redirection (trafic)**.

Les emplacements des radars de vitesse peuvent être affichés sur votre itinéraire pendant la navigation, si cette fonction est activée. Dans certaines juridictions, l'utilisation de données relatives aux emplacements des radars de vitesse est interdite ou réglementée. Nokia ne saurait être tenue responsable de la précision ou des conséquences de l'utilisation de données relatives aux emplacements des radars de vitesse.

Marcher jusqu'à votre destination

Lorsque vous avez besoin de directives pour suivre un itinéraire à pied, Cartes vous guide à travers les places publiques, les parcs, les zones piétonnières et même les centres commerciaux.

Sélectionnez **Menu** > **Cartes** et **À pied**.

Marcher jusqu'à une destination

Sélectionnez **Déf. destination**, puis l'option appropriée.

Marcher jusqu'à la maison

Sélectionnez **Rentrer à pied**.

Lorsque vous sélectionnez **Rentrer en voit.** ou **Rentrer à pied** la première fois, vous devez définir votre emplacement d'origine. Pour changer cet emplacement ultérieurement, procédez comme suit :

- 1 Dans l'affichage principal, sélectionnez .
- 2 Sélectionnez **Navigation > Emplacement du domicile > Redéfinir.**
- 3 Sélectionnez l'option appropriée.

Astuce : Pour marcher sans destination définie, sélectionnez **Carte**. Votre emplacement apparaît au centre de la carte alors que vous vous déplacez.

Planifier un itinéraire

Planifiez votre voyage en créant un itinéraire que vous pouvez afficher à l'écran avant de partir.

Sélectionnez **Menu > Cartes**, puis **Ma position**.

Créer un itinéraire

- 1 Tapez l'emplacement de votre point de départ. Pour rechercher une adresse ou un lieu, sélectionnez **Recher.**
- 2 Touchez la zone d'information du lieu .
- 3 Sélectionnez **Ajouter à l'itinéraire**.
- 4 Pour ajouter une autre étape, sélectionnez **Ajouter une étape**, puis l'option appropriée.

Modifier l'ordre des étapes.

- 1 Sélectionnez une étape.
- 2 Sélectionnez **Déplacer**.
- 3 Tapez sur l'emplacement auquel vous voulez déplacer l'étape.

Modifier l'emplacement d'une étape

Tapez sur l'étape, puis sélectionnez **Modifier** et l'option appropriée.

Afficher l'itinéraire sur la carte

Sélectionnez **Aff. itin.**

Naviguer vers la destination

Sélectionner **Aff. itin. > Options > Commencer à conduire** ou **Commencer à marcher**.

Modifier les paramètres d'un itinéraire

Les paramètres de l'itinéraire ont une incidence sur le guidage et sur la façon dont l'itinéraire s'affiche sur la carte.

- 1 Dans le planificateur d'itinéraire, ouvrez l'onglet Paramètres. Pour accéder au planificateur d'itinéraire à partir de l'affichage de navigation, sélectionnez **Options** > **Étapes** ou **Liste des étapes**.
- 2 Sélectionnez le mode de transport : **Conduire** ou **Marcher**. Si vous sélectionnez **Marcher**, les sens uniques sont considérés comme des rues normales, et les voies piétonnes et les raccourcis, à travers un parc ou un centre commercial, par exemple, peuvent être utilisés.
- 3 Sélectionnez l'option de votre choix.

Sélectionner le mode marche

Ouvrez l'onglet Paramètres, puis sélectionnez **Marcher** > **Itinéraire préféré** > **Rues** ou **Ligne droite**. L'option **Ligne droite** est pratique en situation hors route parce qu'elle indique la direction à suivre.

Utiliser l'itinéraire le plus rapide ou le plus court

Ouvrez l'onglet Paramètres, puis sélectionnez **Conduire** > **Sélection d'itinéraire** > **Le plus rapide** ou **Le plus court**.

Utiliser l'itinéraire optimisé

Ouvrez l'onglet Paramètres, puis sélectionnez **Conduire** > **Sélection d'itinéraire** > **Optimisé**. L'itinéraire optimisé combine à la fois les avantages de l'itinéraire le plus court et de l'itinéraire le plus rapide.

Vous pouvez également opter de permettre ou d'éviter les autoroutes, les routes à péage ou les traversiers, par exemple.

Gestion du temps

Horloge

À propos de l'horloge

 Sélectionnez **Menu** > **Applications** > **Horloge**.

Réglez et gérez des alarmes, et voyez l'heure locale dans différents pays et différentes villes.

Régler l'heure et la date

À l'écran de démarrage, sélectionnez l'horloge, puis **Options** > **Paramètres** > **Heure** ou **Date**.

Astuce : Pour afficher l'heure et la date lorsque l'écran et les touches sont verrouillés, maintenez la touche de menu enfoncée.

Programmer une alarme

Vous pouvez utiliser votre appareil comme réveil.

À l'écran de démarrage, sélectionnez l'horloge.

- 1 Sélectionnez **Nouvelle alarme**.
- 2 Réglez l'heure de l'alarme, puis entrez une description.
- 3 Pour configurer l'alarme afin qu'elle sonne, par exemple, à la même heure tous les jours, sélectionnez **Répéter**.

Supprimer une alarme

Appuyez de façon continue sur l'alarme, puis à partir du menu contextuel, sélectionnez **Supprimer l'alarme**.

Rappel d'alarme

Lorsqu'une alarme sonne, vous pouvez la temporiser. Cela arrête l'alarme pendant un certain temps.

Lorsque l'alarme sonne, sélectionnez **Répéter**.

Régler le délai de répétition

À l'écran de démarrage, sélectionnez l'horloge et **Options** > **Paramètres** > **Délai de répét. d'alarme**, puis sélectionnez un délai.

Vous pouvez aussi arrêter temporairement une alarme en retournant l'appareil de façon à ce que l'écran soit dirigé vers le bas. Pour pouvoir utiliser cette fonction, vous devez d'abord activer les capteurs.

Activer les capteurs

Sélectionnez **Menu** > **Paramètres**, puis **Téléphone** > **Param. capteurs** > **Capteurs** > **Activés**.

Activer la commande rotative pour répéter d'alarme

Sélectionnez **Menu** > **Paramètres**, puis **Téléphone** > **Param. capteurs** > **Commande par rotation** > **Répétition alarmes**.

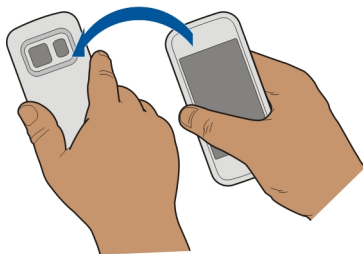

Mettre à jour l'heure et la date automatiquement

Vous pouvez configurer votre appareil pour qu'il mette automatiquement à jour l'heure, la date et le fuseau horaire.

À l'écran de démarrage, sélectionnez l'horloge, puis **Options > Paramètres > Mise à jour auto heure > Activée**.

La mise à jour automatique est un service réseau.

Changer de fuseau horaire pendant vos déplacements

Vous pouvez régler l'horloge à l'heure locale lorsque vous voyagez à l'étranger.

À l'écran de démarrage, sélectionnez l'horloge, puis ouvrez l'onglet de l'horloge mondiale.

Ajouter un emplacement

Sélectionnez **Options > Ajouter un emplacement** et un emplacement.

Définir votre emplacement actuel

Appuyez de façon continue sur un emplacement, puis à partir du menu contextuel, sélectionnez **Comme emplac. actuel**.

L'heure de votre appareil change en fonction de l'emplacement sélectionné. Assurez-vous que l'heure est exacte.

Consulter l'heure locale de plusieurs villes

Pour afficher l'heure locale de différents endroits, ajoutez-les à l'onglet de l'horloge mondiale. Vous pouvez également ajouter des images pour ces endroits, par exemple une photo d'un ami qui habite la ville en question ou la vue depuis votre attraction touristique préférée.

À partir de l'écran de démarrage, sélectionnez l'horloge, puis ouvrez l'onglet de l'horloge mondiale.

Ajouter un endroit

Sélectionnez **Options** > **Ajouter un emplacement**, puis un endroit. Vous pouvez ajouter jusqu'à 15 endroits.

Ajouter une image pour un endroit

Appuyez longuement sur un endroit, dans le menu contextuel, sélectionnez **Changer l'image**, puis une image.

Agenda

À propos de l'agenda

 Sélectionnez **Menu** > **Agenda**.

L'agenda de votre appareil vous permet de faire ce qui suit :



- Organiser votre emploi du temps
- Ajouter des rappels d'anniversaire et d'autres dates importantes
- Gardez votre liste de tâches à jour

Vous pouvez avoir des agendas distincts pour le travail et les loisirs.

Afficher votre emploi du temps pour la semaine

Vous pouvez parcourir vos entrées d'agenda selon différents types d'affichage. Pour vérifier aisément toutes les entrées d'une semaine, utilisez l'affichage hebdomadaire.



À l'écran de démarrage, sélectionnez la date.

Dans la barre d'outils, sélectionnez  > .

Ajouter une tâche à votre liste de tâches

Avez-vous des tâches importantes à accomplir au travail? Des livres à rendre à la bibliothèque? Un événement auquel vous devez assister? Vous pouvez ajouter des tâches (des rappels de choses à faire) dans votre agenda. Si vous avez une échéance à respecter, vous pouvez aussi configurer des rappels.

À l'écran de démarrage, sélectionnez la date.



- 1 Allez à la date désirée et sélectionnez .
- 2 Sélectionnez le champ du type d'entrée et **Note de tâche**.
- 3 Prenez soin de remplir tous les champs nécessaires. Pour fermer la fenêtre d'entrée de texte, sélectionnez .

4 Pour ajouter un rappel de la tâche, sélectionnez **Alarme** > **Activée**.

Ajouter un rendez-vous

Votre appareil vous permet de noter vos rendez-vous importants dans votre agenda sous forme d'entrées de réunion.

À l'écran de démarrage, sélectionnez la date.

- 1 Allez à la date désirée et sélectionnez . L'entrée de réunion est sélectionnée par défaut.
- 2 Prenez soin de remplir tous les champs nécessaires. Pour fermer la fenêtre d'entrée de texte, sélectionnez .
- 3 Pour répéter l'entrée de réunion à intervalles réguliers, sélectionnez **Répéter** et définissez l'intervalle. Sélectionnez **Répéter jusqu'au**, puis entrez la date de fin.

Rappel d'un anniversaire

Vous pouvez ajouter un rappel de date d'anniversaire ou d'autres dates spéciales. Les rappels sont répétés chaque année.

À l'écran de démarrage, sélectionnez la date.

- 1 Allez à la date désirée et sélectionnez **Options** > **Nouvelle entrée** > **Type d'entrée d'agenda** > **Anniversaire**.
- 2 Remplissez tous les champs. Pour fermer la fenêtre d'entrée de texte, sélectionnez .

Utiliser des agendas distincts pour le travail et les loisirs

Vous pouvez avoir plus d'un agenda. Créez-en un pour le travail et l'autre pour vos loisirs.

À l'écran de démarrage, sélectionnez la date.

Créer un nouvel agenda

- 1 Sélectionnez **Options** > **Gérer les agendas**.
- 2 Sélectionnez **Options** > **Créer un nouvel agenda**.
- 3 Entrez un nom, puis choisissez un code de couleurs pour l'agenda.
- 4 Définissez la visibilité de l'agenda. Lorsqu'un agenda est masqué, ses entrées et rappels ne s'affichent ni dans les différents affichages de l'agenda ni à l'écran de démarrage.

Modifier les paramètres d'agenda

À l'écran Gérer les agendas, sélectionnez l'agenda désiré.

Ajouter une entrée dans un agenda particulier

- 1 Allez à la date désirée et sélectionnez .
- 2 Sélectionnez le type d'entrée désiré.
- 3 Sélectionnez **Entrée d'agenda enreg. dans** et l'agenda dans lequel vous souhaitez enregistrer l'entrée.

Dans les différents affichages de l'agenda, les codes de couleurs indiquent dans quel agenda une entrée est enregistrée.

Bureautique

Quickoffice

À propos de Quickoffice



Sélectionnez **Menu > Applications > Bureau > Quickoffice.**

Quickoffice comprend les applications suivantes :

- Quickword pour la consultation de documents Word
- Quicksheet pour la consultation de feuilles de calcul Excel
- Quickpoint pour la consultation de présentations PowerPoint

Toutes les fonctionnalités et tous les formats de fichiers ne sont pas nécessairement pris en charge.

Pour acheter la version d'édition de Quickoffice, sélectionnez **Mises à jr et mises à niv..**

Consulter des documents Word, PowerPoint et Excel

Quickoffice vous permet d'afficher des documents Microsoft Office tels que des documents Word, des classeurs Excel et des présentations PowerPoint.

Sélectionnez **Menu > Applications > Bureau > Quickoffice.**

Ouvrir un fichier

Sélectionnez la mémoire dans laquelle se trouve le fichier, naviguez jusqu'au dossier approprié, puis sélectionnez le fichier.

Trier des fichiers

Sélectionnez **Options > Trier par.**

Envoyer des fichiers à un appareil compatible

Sélectionnez  puis le mode d'envoi.

Toutes les fonctionnalités et tous les formats ne sont pas nécessairement pris en charge.

Lire des documents PDF



Le logiciel Reader d'Adobe vous permet de lire des documents PDF.

Sélectionnez **Menu** > **Applications** > **Bureau** > **Adobe PDF**.

Ouvrir un fichier

Sélectionnez la mémoire où le fichier est stocké, accédez au dossier approprié, puis sélectionnez le fichier.

Effectuer un calcul



Sélectionnez **Menu** > **Applications** > **Bureau** > **Calculatrice**.

- 1 Entrez le premier nombre du calcul.
- 2 Sélectionnez une fonction, par exemple l'addition ou la soustraction.
- 3 Entrez le deuxième nombre du calcul.
- 4 Sélectionnez =.

Enregistrer ou récupérer le résultat d'un calcul

Sélectionner **Options** > **Mémoire** > **Enregistrer** ou **Rappel**.

Écrire des notes

À propos de l'application Notes



Sélectionnez **Menu** > **Applications** > **Bureau** > **Notes**.

Vous pouvez rédiger des notes, par exemple des mémos pour des rendez-vous, et enregistrer les fichiers de texte brut (fichiers TXT) que vous recevez dans l'application Notes.

Créer une liste d'achats

Il est facile de perdre une liste d'achats sur papier. Au lieu de les mettre sur papier, vous pouvez dresser vos listes d'achats à l'aide de Notes. De cette façon, vous avez toujours vos listes avec vous! Vous pouvez aussi envoyer vos listes à un membre de votre famille, par exemple.

Sélectionnez **Menu** > **Applications** > **Bureau** > **Notes**.

- 1 Sélectionnez **Options** > **Nouvelle note**.
- 2 Entrez du texte dans le champ Note.

Envoyer la liste

Ouvrez la note, puis sélectionnez **Options** > **Envoyer** et la méthode d'envoi.

Traduire des mots d'une langue à l'autre

 Vous pouvez traduire des mots d'une langue à l'autre. Toutes les langues ne sont pas nécessairement prises en charge.

Sélectionnez **Menu** > **Applications** > **Bureau** > **Dictionnaire**.

- 1 Entrez le texte dans le champ de recherche. Des suggestions de mots à traduire s'affichent.
- 2 Sélectionnez le mot dans la liste.

Changer la langue source ou la langue cible

Sélectionner **Options** > **Langues** > **Source** ou **Cible**.

Télécharger d'autres langues à partir d'Internet

Sélectionnez **Options** > **Langues** > **Télécharger langues**.

Vous pouvez installer deux langues, en plus de l'anglais, qui est préinstallé.

Ouvrir ou créer des fichiers zip

L'application Zip manager vous permet d'ouvrir et d'extraire des fichiers de fichiers zip. Vous pouvez aussi créer de nouveaux fichiers zip pour stocker et compresser des fichiers.

 Sélectionnez **Menu** > **Applications** > **Bureau** > **Zip**.

Vous pouvez enregistrer les fichiers zip dans la mémoire de l'appareil ou sur une carte mémoire.

Connectivité**Connexions Internet****Définir la manière dont votre appareil se connecte à Internet**

Lorsqu'une connexion réseau est nécessaire, votre appareil vérifie automatiquement s'il y a un réseau connu accessible auquel se connecter. La sélection se fait en fonction des paramètres de connexion, à moins que des paramètres propres à l'application aient préséance.

Sélectionnez **Menu** > **Paramètres**, puis **Connectivité** > **Paramètres**.

Passer automatiquement à une connexion par réseau sans fil (WLAN) connu lorsqu'un tel réseau est accessible

Sélectionnez **Passer à Wi-Fi > Rés. Wi-Fi connus seul.**

Vous pouvez aussi vous connecter manuellement à un réseau sans fil à l'aide de l'assistant de réseau local sans fil.

Utiliser uniquement une connexion par réseau sans fil

Pour les connexions par réseau sans fil lorsque vous êtes dans votre réseau d'origine, sélectionnez **Util. donn. ds pays orig. > Réseau Wi-Fi seul.** Pour les connexions réseau sans fil lorsque vous êtes à l'extérieur de votre réseau d'origine, sélectionnez **Util. données à étranger > Réseau Wi-Fi seul.**

Utiliser automatiquement une connexion de données par paquets lorsque vous vous trouvez dans votre réseau d'origine

Sélectionnez **Util. donn. ds pays orig. > Automatique.**

Pour configurer l'appareil de façon à ce qu'il demande une confirmation avant d'établir une connexion, sélectionnez **Util. donn. ds pays orig. > Toujours demander.**

Demander une confirmation avant d'utiliser une connexion de données par paquets lorsque vous êtes à l'extérieur de votre réseau d'origine

Sélectionnez **Util. données à étranger > Toujours demander.**

Pour configurer l'appareil de façon à ce qu'il se connecte automatiquement, sélectionnez **Util. données à étranger > Automatique.** L'établissement d'une connexion lorsque vous vous trouvez à l'étranger peut entraîner des frais de transfert de données considérables.

Réseaux sans fil

À propos des connexions par réseau local sans fil

 Sélectionnez **Menu > Paramètres, puis Connectivité > Wi-Fi.**

L'assistant WLAN vous permet d'établir une connexion à un réseau local sans fil (WLAN) et de gérer vos connexions WLAN.

 **Important :** Utilisez le cryptage pour améliorer la sécurité de votre connexion WLAN. L'utilisation du cryptage réduit le risque d'accès par autrui à vos données.

 **Remarque :** Dans certains pays, l'utilisation des réseaux WLAN peut être restreinte. Par exemple, en France, vous n'êtes autorisé à utiliser les réseaux WLAN qu'à l'intérieur. Pour plus de renseignements à ce sujet, communiquez avec les autorités locales.

Se connecter à un réseau sans fil à la maison

Afin de réduire les coûts relatifs au transfert de données, connectez-vous à votre réseau sans fil à domicile lorsque vous désirez naviguer sur Internet avec votre appareil.

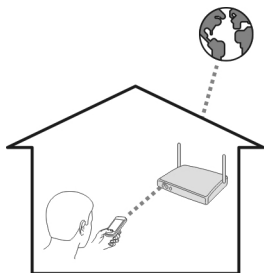

- 1 Sélectionnez **Menu > Paramètres**, puis **Connectivité > Wi-Fi**.
- 2 Maintenez votre doigt sur votre réseau sans fil, puis à partir du menu contextuel, sélectionnez **Commencer navig. Web**.

Si votre réseau local sans fil est sécurisé, entrez le code d'authentification. Si votre réseau local sans fil est masqué, sélectionnez **Autre (rés. masqué)**, puis entrez le nom exact du réseau (protocole de sécurité SSID).

Fermer la connexion au réseau local sans fil

Maintenez votre doigt sur la connexion, puis à partir du menu contextuel, sélectionnez **Déconnecter rés. Wi-Fi**.

Se connecter à un réseau sans fil où que vous soyez

Se connecter à un réseau local sans fil est une façon pratique d'accéder à Internet loin de la maison. Vous pouvez vous connecter à Internet dans des lieux publics tels que les bibliothèques ou les cafés Internet.

- 1 Sélectionnez **Menu > Paramètres**, puis **Connectivité > Wi-Fi**.
- 2 Appuyez de façon prolongée sur la connexion de réseau sans fil voulue, puis à partir du menu contextuel, sélectionnez **Commencer navig. Web**.

Bluetooth

À propos de la connectivité Bluetooth

 Sélectionnez **Menu > Paramètres et Connectivité > Bluetooth**.

Grâce à la connectivité Bluetooth, vous pouvez établir une connexion sans fil avec d'autres appareils compatibles, comme des appareils cellulaires, des ordinateurs, des écouteurs et des ensembles pour voiture.

Vous pouvez utiliser cette connexion pour envoyer des fichiers ou des données de votre appareil, pour transférer des fichiers de votre ordinateur compatible et pour imprimer des fichiers à l'aide d'une imprimante compatible.

Les appareils équipés de la technologie sans fil Bluetooth communiquant par ondes radio. Il n'est pas nécessaire qu'ils soient placés en ligne directe. Néanmoins, ils doivent se trouver à une distance de 10 mètres (33 pieds) les uns des autres. La connexion peut toutefois faire l'objet d'interférences dues à des obstacles tels que des murs ou à d'autres appareils électroniques.

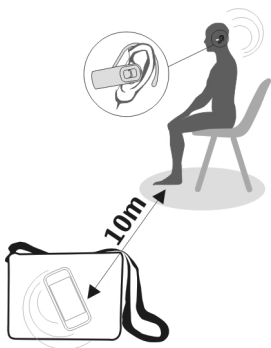

Lorsque l'appareil est verrouillé, seules les connexions avec des appareils autorisés sont possibles.

 **Remarque :** L'utilisation de la technologie Bluetooth peut faire l'objet de restrictions dans certains pays. Par exemple, en France, vous êtes uniquement autorisé à utiliser la technologie Bluetooth de ce produit à l'intérieur. Pour plus de renseignements à ce sujet, communiquez avec les autorités locales.

Connecter un écouteur sans fil

Un écouteur sans fil vous permet de répondre au téléphone même si votre appareil ne se trouve pas à portée de main. Il vous permet aussi d'avoir les mains libres, par exemple pour continuer à travailler à l'ordinateur pendant un appel.

- 1 Sélectionnez **Menu** > **Paramètres**, puis **Connectivité** > **Bluetooth** > **Activé**.
- 2 Allumez l'écouteur.

- 3 Pour associer votre appareil et l'écouteur, ouvrez l'onglet **Appareils jumelés**.
- 4 Sélectionnez l'écouteur.
Pour chercher l'appareil s'il ne paraît pas dans la liste, sélectionnez **Options > Nouvel appareil jumelé**.
- 5 Vous devez peut-être entrer un code d'authentification. Pour de plus amples renseignements à ce sujet, consultez le guide d'utilisation de l'écouteur.

Envoyer une photo ou un autre fichier à un autre appareil à l'aide de la connectivité Bluetooth

Vous pouvez utiliser la connectivité Bluetooth pour envoyer des photos, des vidéos, des cartes professionnelles, des entrées d'agenda ou d'autre contenu à des appareils compatibles et à votre ordinateur.

Vous pouvez avoir plusieurs connexions Bluetooth actives à la fois. Par exemple, votre appareil peut être connecté à un écouteur compatible et, simultanément, transférer des fichiers à un autre appareil compatible.

- 1 Appuyez de façon prolongée sur l'élément, une photo, par exemple. Dans le menu contextuel, sélectionnez **Envoyer > Par Bluetooth**.
- 2 Sélectionnez l'appareil avec lequel établir une connexion. Pour chercher l'appareil désiré s'il n'apparaît pas dans la liste, sélectionnez **Autres appareils**. Durant la recherche, les appareils Bluetooth à proximité sont affichés.
- 3 Si l'autre appareil exige un code d'authentification, entrez ce code. Le code d'authentification, que vous pouvez définir vous-mêmes, doit être entré dans les deux appareils. Le code d'authentification est fixé dans certains appareils. Pour de plus amples renseignements à ce sujet, consultez le guide d'utilisation de l'appareil. Le code d'authentification n'est valide que pour la connexion en cours.
- 4 Si vous associez souvent un appareil et souhaitez le définir comme autorisé, acceptez la demande d'autorisation **Autoriser l'appareil à établir automatiquement des connexions?** au moment d'établir l'association. Lorsqu'un appareil est autorisé, vous n'avez pas à entrer chaque fois le code d'authentification.

Connecter l'appareil à un accessoire pour voiture au moyen du mode SIM distant

Le mode SIM distant permet à un ensemble pour voiture compatible d'utiliser la carte SIM de votre appareil.

Sélectionnez **Menu > Paramètres > Connectivité > Bluetooth**.

Avant que le mode SIM distant puisse être activé, votre appareil et l'accessoire doivent être associés. Lancez l'association à partir de l'accessoire pour voiture.

- 1 Pour activer la connectivité Bluetooth, sélectionnez **Bluetooth > Activé**.

- 2 Pour activer le mode SIM distant sur votre appareil, sélectionnez **Mode SIM distant** > **Activé**.
- 3 Activez la fonction Bluetooth de l'accessoire pour voiture.

Lorsque le mode SIM distant est activé, **Mode SIM distant** s'affiche à l'écran de démarrage. La connexion avec le réseau cellulaire est alors coupée et vous ne pouvez pas utiliser les services ou fonctions de la carte SIM qui nécessitent un accès au réseau cellulaire.

Pour faire ou recevoir des appels en mode SIM distant, un accessoire compatible, tel qu'un ensemble pour voiture, doit être connecté à votre appareil.

Dans ce mode, votre appareil autorise uniquement les appels d'urgence.

Désactiver le mode SIM distant

Appuyez sur l'interrupteur, puis sélectionnez **Quitter mode SIM distant**.

Protéger votre appareil

Lorsque la fonctionnalité Bluetooth est activée sur votre appareil, vous pouvez définir qui peut détecter votre appareil et s'y connecter.

Sélectionnez **Menu** > **Paramètres** > **Connectivité** > **Bluetooth**.

Empêcher d'autres appareils de détecter le vôtre

Sélectionnez **Visibilité de mon tél.** > **Masqué**.

Lorsque votre appareil est masqué, les autres appareils ne peuvent pas le détecter. Toutefois, les appareils associés peuvent toujours se connecter à votre appareil.

Désactiver Bluetooth

Sélectionnez **Bluetooth** > **Désactivé**.

N'établissez pas d'association et n'acceptez pas de demande de connexion provenant d'un appareil inconnu. Cela aide à protéger votre appareil de tout type de contenu destructeur.

Câble de données USB

Copier une photo ou d'autres fichiers entre votre appareil et un ordinateur

Vous pouvez utiliser un câble de données USB pour copier des photos, des vidéos, de la musique et d'autres fichiers entre votre appareil et un ordinateur.

- 1 Pour vous assurer que Transf. multim. est choisi comme mode USB, sélectionnez **Menu** > **Paramètres** et **Connectivité** > **USB** > **Transf. multim.**

- Utilisez un câble de données USB  compatible pour relier votre appareil à un ordinateur.
L'appareil s'affiche sous forme de périphérique mobile sur votre ordinateur. Si le mode Transf. multim. ne fonctionne pas sur votre ordinateur, utilisez plutôt le mode Mémoire masse.
- Utilisez le gestionnaire de fichiers de votre ordinateur pour copier les fichiers.

Changer de mode USB

Pour obtenir des résultats optimaux lorsque vous copiez des fichiers ou que vous synchronisez votre appareil avec votre ordinateur, activez le mode USB approprié pour connecter différents appareils au moyen d'un câble de données USB.

Sélectionnez **Menu > Paramètres et Connectivité > USB**, puis l'une des options suivantes :

 **Nokia Ovi Suite** — Pour connecter votre appareil à un ordinateur compatible sur lequel le logiciel Ovi Suite de Nokia est installé. Ce mode vous permet de synchroniser votre appareil à l'aide d'Ovi Suite et d'utiliser les autres fonctions du logiciel.

Ce mode est activé automatiquement lorsque vous ouvrez l'application Ovi Suite.

 **Mémoire masse** — Pour connecter votre appareil à un ordinateur compatible sur lequel le logiciel Ovi Suite de Nokia n'est pas installé. Votre appareil sera reconnu en tant que mémoire flash USB. Vous pouvez également connecter votre appareil à tout autre appareil auquel vous pouvez brancher un lecteur USB. Il peut s'agir, par exemple, de la chaîne audio de votre domicile ou de votre voiture.

Lorsque votre appareil est connecté à un ordinateur dans ce mode, il se peut que vous ne puissiez pas utiliser certaines applications de l'appareil.

L'autre appareil ne peut pas accéder à la carte mémoire de votre appareil.

 **Transf. multim.** — Pour connecter votre appareil à un ordinateur compatible sur lequel le logiciel Ovi Suite de Nokia n'est pas installé. Les fichiers de musique protégés par la gestion des droits numériques (GDN) doivent être transférés au moyen de cette méthode. Il est possible d'utiliser certains systèmes de divertissement maison et certaines imprimantes dans ce mode.

 **Conn. PC au net** — Pour connecter votre appareil à un ordinateur compatible afin de l'utiliser l'appareil comme un modem sans fil. L'ordinateur se connecte automatiquement à Internet.

Astuce : Lorsque le câble USB est branché, vous pouvez changer de mode USB dans la plupart des écrans. Dans le coin supérieur droit, sélectionnez  > **USB**.

Connecter un périphérique de stockage de masse USB

Vous pouvez utiliser un adaptateur USB OTG (USB On-The-Go) pour brancher votre appareil à une carte mémoire USB compatible ou à un disque dur.

Brancher une mémoire flash

- 1 Branchez l'extrémité micro USB de l'adaptateur USB OTG (vendu séparément) au port USB de votre appareil.
- 2 Branchez une mémoire flash à l'adaptateur USB OTG.

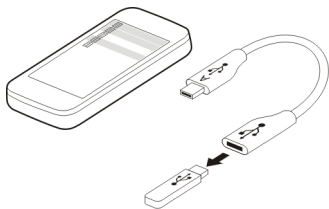

Le Gestionnaire de fichiers s'ouvre et la mémoire flash s'affiche sous forme de mémoire de masse.

Copier ou déplacer un fichier

À partir de Gest. fichiers, appuyez de façon prolongée sur le fichier que vous voulez copier ou déplacer, puis à partir du menu contextuel, sélectionnez l'option voulue et le dossier cible.

Si vous connectez un disque dur qui nécessite une alimentation électrique supérieure à 200 mA, utilisez une source d'alimentation externe.

Fermer une connexion réseau

Si plusieurs applications utilisent une connexion Internet, vous pouvez utiliser l'application Gest. de connexions pour fermer une ou plusieurs connexions réseau.

Sélectionnez **Menu > Paramètres > Connectivité > Gest. connexions.**

Maintenez votre doigt sur la connexion, puis à partir du menu contextuel, sélectionnez **Déconnecter.**

L'écran des connexions de données actives vous permet de voir les connexions réseau qui sont actives. ➡ indique une connexion de données par paquets et 📶 indique une connexion par réseau local sans fil (WLAN).

Afficher les détails d'une connexion

Maintenez votre doigt sur la connexion, puis à partir du menu contextuel, sélectionnez **Détails**.

Des détails tels que la quantité de données transférées et la durée de la connexion s'affichent.

Astuce : Dans la plupart des écrans, pour ouvrir l'application Gest. de connexions application, sélectionnez la zone de notification dans le coin supérieur droit et  > **Gest. connexions**.

Stocker vos fichiers sur une unité distante

Si vous désirez faire une copie de sauvegarde de vos données ou libérer de l'espace sur votre appareil, vous pouvez utiliser une unité distante pour stocker et gérer vos fichiers.

Sélectionnez **Menu > Paramètres**, puis **Connectivité > Lecteurs distants**.

Il est possible que vous receviez les paramètres de l'unité distante sous forme de message de configuration de la part de votre fournisseur de services. Ouvrez le message, puis enregistrez les paramètres.

Des frais peuvent être associés à ce service. Pour vous renseigner sur la disponibilité et les tarifs du service, communiquez avec votre fournisseur de services.

Se connecter à une unité distante

Sélectionnez et maintenez l'unité distante puis, à partir du menu contextuel, sélectionnez **Connecter**.

Ajouter une nouvelle unité distante

- 1 Sélectionnez **Options > Nouveau lecteur**.
- 2 Entrez le nom de l'unité distante.
- 3 Entrez l'adresse Web de l'unité distante, y compris le numéro de port.
- 4 Pour sélectionner le point d'accès pour vous connecter à l'unité distante, sélectionnez **Point d'accès > Définie par l'utilisat.**. Si vous sélectionnez **Toujours demander**, vous devrez choisir la destination ou le point d'accès chaque fois que l'application se connectera au réseau.
- 5 Entrez votre nom d'utilisateur et votre mot de passe, si le service de l'unité distante les demande.

Modifier les paramètres d'une unité distante existante

Sélectionnez **Lecteurs distants**, puis l'unité désirée.

Utilisez l'application Gestionnaire fichiers pour accéder à vos unités distantes et gérer les fichiers qu'elles contiennent.

Gestion de l'appareil

Garder le micrologiciel de l'appareil et vos autres applications à jour

À propos des mises à jour du micrologiciel et des applications de l'appareil

Grâce à la mise à jour du micrologiciel et des applications de l'appareil, vous pouvez obtenir de nouvelles caractéristiques ainsi que des fonctions améliorées pour votre appareil. La mise à jour des logiciels peut aussi améliorer le rendement de votre appareil.



Il est recommandé de sauvegarder vos données personnelles avant de mettre à jour le micrologiciel de votre appareil.



Avertissement :

Pendant la mise à jour du logiciel, vous ne pouvez pas utiliser l'appareil, même pour faire un appel d'urgence, avant que celle-ci ne soit terminée et que l'appareil ait redémarré.

L'utilisation de ce service peut entraîner le téléchargement d'un grand volume de données, ce qui peut engendrer des frais de trafic de données supplémentaires.

Après la mise à jour du micrologiciel de votre appareil ou d'autres applications, il se peut que les directives du guide d'utilisation ne soient plus à jour.

Mettre à jour des applications et le micrologiciel directement sur votre appareil



Vous pouvez vérifier si des mises à jour sont offertes pour le micrologiciel de votre appareil ou vos autres applications, puis les télécharger et les installer sur votre appareil (service réseau). Vous pouvez aussi configurer votre appareil pour qu'il vérifie automatiquement s'il y a des mises à jour et qu'il vous avise lorsque des mises à jour importantes ou conseillées sont disponibles.

Sélectionnez **Menu > Applications > Outils > M. à j. logic.**

Si des mises à jour sont disponibles, sélectionnez celles que vous désirez télécharger et installer, puis sélectionnez .

Configurer votre appareil pour qu'il vérifie automatiquement s'il y a des mises à jour

Sélectionnez **Options > Paramètres > Recherche auto mises à jr.**

Mettre à jour le logiciel de l'appareil à partir de votre ordinateur

Vous pouvez utiliser l'application Software Updater de Nokia pour mettre à jour le logiciel de votre appareil. Pour mettre à jour le logiciel de votre appareil, vous devez disposer d'un ordinateur compatible, d'une connexion Internet haute vitesse et d'un câble de données USB compatible permettant de brancher votre appareil à l'ordinateur.

Pour en savoir davantage et pour télécharger l'application Nokia Software Updater, visitez le www.nokia.com/softwareupdate ou, au Canada, le www.nokia.ca/assistance-et-logiciels/logiciels/mises-a-jour-logicielles-du-telephone.

Gérer les fichiers

À propos du gestionnaire de fichiers



Sélectionnez **Menu > Applications > Bureau > Gest. fichiers.**

Le gestionnaire de fichiers vous permet de parcourir, de gérer et d'ouvrir des fichiers sur votre appareil. Vous pouvez aussi afficher et gérer des fichiers sur une carte mémoire compatible insérée.

Voir les fichiers enregistrés dans votre appareil

Sélectionnez **Menu > Applications > Bureau > Gest. fichiers** et la mémoire de votre choix.

Les dossiers qui se trouvent dans le répertoire racine de la carte mémoire s'affichent.

Classer les fichiers

Vous pouvez utiliser l'application Gestionnaire fichiers pour supprimer, déplacer ou copier des fichiers et des dossiers ou pour en créer de nouveaux. Si vous classez vos fichiers dans le dossier qui convient, vous pourriez les retrouver plus facilement plus tard.

Sélectionnez **Menu** > **Applications** > **Bureau** > **Gest. fichiers**.

Création d'un nouveau dossier

Dans le dossier où vous voulez créer un sous-dossier, sélectionnez **Options** > **Organiser** > **Nouveau dossier**.

Copier ou déplacer un fichier vers un dossier

Appuyez de façon prolongée sur le fichier, puis à partir du menu contextuel, sélectionnez l'option voulue.

Sauvegarder des fichiers

Vous voulez vous assurer de ne jamais perdre de fichiers importants? Vous pouvez sauvegarder le contenu de la mémoire de l'appareil sur un ordinateur compatible ou sur une carte mémoire.

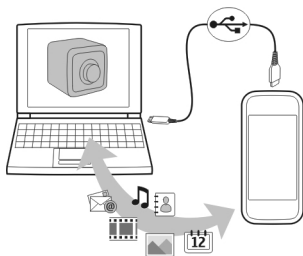

Sélectionnez **Menu** > **Applications** > **Bureau** > **Gest. fichiers**, puis **Sauvegarder**.

Il est recommandé de sauvegarder régulièrement les données de la mémoire de l'appareil sur un ordinateur compatible ou sur une carte mémoire.

Astuce : Si vous possédez des fichiers protégés par GDN, servez-vous du logiciel Ovi Suite de Nokia pour sauvegarder les licences et les fichiers sur votre ordinateur.

Protéger votre carte mémoire à l'aide d'un mot de passe

Vous voulez protéger la carte mémoire contre une utilisation non autorisée? Vous pouvez définir un mot de passe pour protéger vos données.

- 1 Sélectionnez **Menu > Applications > Bureau > Gest. fichiers.**
- 2 Sélectionnez et appuyez de façon prolongée sur la carte mémoire.
- 3 Dans le menu contextuel, sélectionnez **Définir mot de passe**, puis entrez un mot de passe.
Ne dévoilez pas le mot de passe et conservez-en une copie dans un endroit sûr, à l'écart de la carte mémoire.

Formater la carte mémoire

Vous voulez effacer tout le contenu de votre carte mémoire? Lorsque vous formatez une carte mémoire, toutes les données qu'elle contient sont supprimées.

- 1 Sélectionnez **Menu > Applications > Bureau > Gest. fichiers.**
- 2 Appuyez de façon prolongée sur la carte mémoire, puis à partir du menu contextuel, sélectionnez **Formater**.

Accroître la mémoire disponible pour d'autres éléments

Avez-vous besoin de plus d'espace dans la mémoire de l'appareil afin d'installer de nouvelles applications et d'ajouter d'autres fichiers?

Transférez des données vers une carte mémoire compatible (si vous en avez une) ou un ordinateur compatible.

Vous pouvez également supprimer les éléments suivants dont vous n'avez plus besoin :

- Messages texte, messages multimédias et courriels
- Contacts (entrées et détails)
- Applications
- Fichiers d'installation (.sis ou .six) des applications installées. Sauvegardez les fichiers sur un ordinateur compatible.
- Photos et vidéos dans l'application Photos. Sauvegardez les fichiers sur un ordinateur compatible.

Astuce : Si des versions d'évaluation ou de démonstration expirées sont installées, désinstallez-les.

Gestion des applications

À propos du gestionnaire d'applications

 Sélectionnez **Menu > Paramètres**, puis **Gest. d'applic.**

Le Gestionnaire d'applications vous permet de consulter les détails des applications installées, supprimer des applications et définir des paramètres d'installation.

Vous pouvez installer les types d'applications qui suivent :

112 Gestion de l'appareil

- les applications Java^{MC} ME qui comportent une extension .jad ou .jar;
- les applications compatibles avec le système d'exploitation Symbian, qui comportent une extension .sis ou .sisx;
- les widgets dotés de l'extension .wgz.

N'installez que des applications compatibles avec votre appareil.

Supprimer une application de votre appareil

Pour augmenter l'espace mémoire disponible, vous pouvez supprimer des applications que vous avez installées et dont vous n'avez plus besoin.

Sélectionnez **Menu > Paramètres > Gest. d'applic..**

- 1 Sélectionnez **Applic. installées**.
- 2 Appuyez de façon continue sur l'application à supprimer, puis à partir du menu contextuel, sélectionnez **Désinstaller**.

Si vous supprimez une application, vous ne pouvez la réinstaller que si vous disposez du fichier d'installation d'origine ou d'une copie de sauvegarde complète de l'application supprimée. Il se peut que vous ne puissiez plus ouvrir les fichiers créés avec l'application supprimée.

Si une application installée dépend d'une application supprimée, l'application installée pourrait cesser de fonctionner. Pour en savoir davantage, consultez la documentation de l'application installée.

Après avoir installé des applications sur une carte mémoire compatible, les fichiers d'installation (.sis ou .sisx) demeurent dans la mémoire de l'appareil. Les fichiers peuvent utiliser beaucoup de mémoire et vous empêcher de stocker d'autres fichiers. Pour maintenir un espace mémoire suffisant, servez-vous du logiciel Ovi Suite pour faire des copies de sauvegarde des fichiers d'installation sur un ordinateur compatible, puis utilisez le gestionnaire de fichiers pour supprimer les fichiers d'installation de votre appareil. Si le fichier .sis était joint à un message, supprimez le message de votre boîte de réception.

Synchroniser des fichiers

À propos de la synchronisation



Sélectionnez **Menu > Paramètres et Connectivité > Transf. données > Synchronisation**.

L'application Synchronisation vous permet de synchroniser vos contacts, vos notes et d'autres éléments entre votre appareil et un serveur distant. Après la synchronisation, vous obtenez une copie de sauvegarde de vos données importantes sur le serveur.

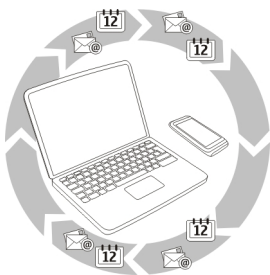

Synchroniser des fichiers entre votre appareil et un serveur distant

Aimeriez-vous avoir sous la main une copie de sauvegarde de votre agenda, de vos notes et d'autres éléments, que vous soyez assis à l'ordinateur ou en déplacement avec votre appareil cellulaire? L'application Sync vous permet de synchroniser vos fichiers importants entre votre appareil et un serveur distant.

Sélectionnez **Menu > Paramètres > Connectivité > Transf. données > Synchronisation.**

Il se peut que vous receviez les paramètres de synchronisation sous forme de message de configuration de votre fournisseur de services. Les paramètres de synchronisation sont enregistrés sous forme de profil de synchronisation. Lorsque vous ouvrez l'application, le profil de synchronisation par défaut ou le dernier profil utilisé s'affiche.

Inclure ou exclure des types de contenu

Sélectionnez un type d'élément.

Synchroniser des données

Sélectionnez **Options > Synchroniser.**

Copier des contacts ou des photos d'un appareil à l'autre

L'application Échange tél. vous permet d'utiliser Bluetooth pour synchroniser et transférer gratuitement des fichiers entre deux appareils Nokia compatibles.

Sélectionnez **Menu > Paramètres > Connectivité > Transf. données > Échange téléph..**

1 Choisissez parmi les options suivantes :



— Pour synchroniser des fichiers entre deux appareils.



— Pour copier des fichiers à partir d'un autre appareil.



— Pour copier des fichiers vers un autre appareil.

- 2 Sélectionnez l'appareil auquel vous désirez connecter votre appareil, puis associez les appareils. La connectivité Bluetooth doit être activée.
- 3 Si l'autre appareil exige un code d'authentification, entrez ce code. Le code d'authentification, que vous pouvez définir vous-même, doit être entré dans les deux appareils. Le code d'authentification est fixe pour certains appareils. Pour de plus amples renseignements à ce sujet, consultez le guide d'utilisation de l'appareil. Le code d'authentification n'est valide que pour la connexion en cours.
- 4 Sélectionnez le contenu, puis **OK**.

Astuce : Si vous enregistrez les détails, il vous sera plus facile d'échanger plus tard les mêmes fichiers avec le même appareil.

Protéger votre appareil

Configurer votre appareil pour qu'il se verrouille automatiquement

Vous voulez protéger votre appareil contre une utilisation non autorisée? Choisissez un code de verrouillage, puis configurez votre appareil pour qu'il se verrouille automatiquement lorsque vous ne l'utilisez pas.

- 1 Sélectionnez **Menu > Paramètres**, puis **Téléphone > Gestion téléph. > Param. sécurité > Téléphone et carte SIM**.
- 2 Sélectionnez **Code de verrouillage**, puis entrez un code de verrouillage. Un minimum de quatre caractères est requis. Ces caractères peuvent être des chiffres, des symboles et des lettres majuscules ou minuscules.
Ne dévoilez pas le code de verrouillage et conservez-en une copie dans un endroit sûr, à l'écart de votre appareil. Si votre appareil est verrouillé et que vous avez oublié le code de verrouillage, vous devrez l'apporter à un centre de service. Des frais supplémentaires pourraient s'appliquer, et toutes les données enregistrées sur votre appareil pourraient être supprimées. Pour de plus amples renseignements, contactez votre revendeur ou rendez-vous à un point de service Nokia Care.
- 3 Sélectionnez **Période verrou. auto tél.**, puis définissez le délai au terme duquel l'appareil se verrouille automatiquement.

Verrouiller votre appareil manuellement

À l'écran de démarrage, appuyez sur , sélectionnez **Verrouiller le téléphone**, puis entrez le code de verrouillage.

Déverrouiller votre appareil

Faites glisser le commutateur de verrouillage, entrez le code de verrouillage, puis sélectionnez **OK**.

Si le commutateur de verrouillage est hors de portée, appuyez sur la touche de menu, puis sélectionnez **Déverr.**

Verrouiller votre appareil à distance

Vous avez oublié votre appareil au travail et vous désirez le verrouiller pour empêcher une utilisation non autorisée? Vous pouvez verrouiller votre appareil à distance à l'aide d'un message texte prédéfini. Vous pouvez aussi verrouiller la carte mémoire à distance.

Activer le verrouillage à distance

- 1 Sélectionnez **Menu > Paramètres**, puis **Téléphone > Gestion téléph. > Param. sécurité > Téléphone et carte SIM > Verrouillage distant tél. > Activé.**
- 2 Rédigez votre message texte. Il peut comporter de 5 à 20 caractères, qui peuvent être des lettres majuscules ou minuscules.
- 3 Entrez de nouveau le même texte pour le confirmer.
- 4 Entrez le code de verrouillage.

Envoyer le message de verrouillage

Pour verrouiller l'appareil à distance, écrivez le texte prédéfini, puis envoyez-le à votre appareil sous forme de message texte.

Le code de verrouillage est nécessaire pour déverrouiller l'appareil.

Trouver de l'aide supplémentaire

Assistance

Pour en apprendre davantage sur la façon d'utiliser votre produit ou si vous n'êtes pas certain de la manière dont il devrait fonctionner, visitez le site www.nokia.com/support ou avec un appareil cellulaire, le site www.nokia.mobi/support. Vous pouvez aussi sélectionner **Menu > Applications > Guide d'util.** sur votre appareil.

Si cela ne résout pas votre problème, essayez l'une des options suivantes :

- Redémarrez votre appareil. Éteignez l'appareil et retirez la pile. Au bout d'une minute, remettez la pile en place et allumez l'appareil.
- Rétablissez les paramètres par défaut.
- Mettez à jour le micrologiciel de votre appareil.

Si le problème persiste, communiquez avec Nokia pour connaître les options de réparation. Visitez le site www.nokia.com/repair ou, en Amérique latine, le site www.nokia-latinoamerica.com/centrosdeservicio. Sauvegardez les données de votre appareil avant de le faire réparer.

Solutions d'accessibilité

Nokia s'engage à faciliter l'utilisation des téléphones cellulaires pour tous, y compris les personnes handicapées. Pour plus d'information à ce sujet, visitez le site www.nokiaaccessibility.com. (en anglais seulement).

Codes d'accès

NIP — Ce code protège votre carte SIM contre toute utilisation non autorisée. Le NIP (de 4 à 8 chiffres) est habituellement fourni avec la carte SIM.

NIP2 — Ce code (de 4 à 8 chiffres) est fourni avec certaines cartes SIM et est requis pour accéder à diverses fonctions de votre appareil.

Si vous oubliez un code d'accès, communiquez avec le fournisseur de services réseau dont la carte SIM est installée dans votre appareil. Si vous entrez un NIP ou un NIP2 erroné trois fois de suite, le code sera bloqué et vous aurez besoin du code PUK ou PUK2 pour le débloquer.

Codes PUK et PUK2 — Ces codes (de 8 chiffres) sont nécessaires pour modifier, respectivement, un NIP ou un NIP2 bloqué. Si les codes ne vous ont pas été fournis avec la carte SIM, communiquez avec le fournisseur de services réseau dont la carte SIM est installée dans votre appareil.

Numéro IEM (IMEI) — Ce numéro (de 15 chiffres) est utilisé pour identifier les appareils valides sur le réseau GSM. Les appareils volés, par exemple, peuvent être bloqués pour ne pas qu'ils puissent accéder au réseau. Le numéro IEM de votre appareil est également indiqué sous la pile.

Code de verrouillage (aussi appelé code de sécurité) — Le code de verrouillage vous aide à protéger votre appareil contre toute utilisation non autorisée. Vous pouvez créer et modifier le code et régler l'appareil pour qu'il vous le demande. Ne divulguez pas le nouveau code et conservez-le en lieu sûr, à l'écart de votre appareil. Si votre appareil est verrouillé et que vous avez oublié le code, vous devrez demander de l'assistance. Des frais supplémentaires pourraient s'appliquer, et toutes les données enregistrées sur votre appareil pourraient être supprimées. Pour de plus amples renseignements, communiquez avec un point de service Nokia Care ou avec votre détaillant.

Dépannage

Restaurer la configuration d'origine

Si votre appareil ne fonctionne pas correctement, vous pouvez rétablir les valeurs initiales de certains paramètres.

- 1 Mettez fin à tous les appels et à toutes les connexions en cours.
- 2 Sélectionnez **Menu > Paramètres**, puis **Téléphone > Gestion téléph. > Param. d'origine > Restaurer**.

3 Entrez le code de verrouillage.

Cette action n'a aucune incidence sur les documents et fichiers enregistrés sur votre appareil.

Une fois les paramètres par défaut rétablis, l'appareil s'éteint puis se rallume. Cela peut prendre plus de temps que d'habitude.

Que faire lorsque la mémoire est pleine?

Si l'appareil affiche l'un des messages suivants alors que vous tentez de supprimer plusieurs éléments à la fois, supprimez-les un par un, en commençant par les plus petits :

- **Espace mémoire insuffisant. Supprimer d'abord certaines données.**
- **Mémoire faible. Effacez des données de la mémoire du téléphone.**

Transférez le contenu que vous désirez conserver vers une carte mémoire compatible (si vous en avez une) ou un ordinateur compatible. Dans la mesure du possible, installez des applications sur la carte mémoire plutôt que sur la mémoire de l'appareil.

Indicateur de message clignotant

Q : Pourquoi l'indicateur de message clignote-t-il à l'écran de démarrage?

R : Le nombre maximal de messages pouvant être stockés sur votre appareil est atteint. Supprimez quelques messages. Le nombre de messages pouvant être stockés sur la carte SIM est beaucoup moindre que le nombre de messages pouvant être stockés dans la mémoire de l'appareil. Vous pouvez utiliser le logiciel Ovi Suite de Nokia pour sauvegarder des messages sur un ordinateur compatible.

Un même contact se trouve deux fois dans la liste de contacts

Q : J'ai le même contact deux fois dans ma liste de contacts. Comment puis-je supprimer le contact de trop?

R : Vous pouvez fusionner deux contacts en un seul. Sélectionnez **Options > Fusionner les contacts**, les contacts à fusionner, puis **Fusionner**.

Caractères illisibles pendant la navigation sur le Web

Si des caractères illisibles s'affichent, sélectionnez **Menu > Web et Options > Paramètres > Page > Codage par défaut**, puis le codage qui convient au jeu de caractères de la langue.

Préparer votre appareil pour le recyclage

Si vous achetez un nouvel appareil ou si, pour une raison ou pour une autre, vous désirez vous départir de votre appareil, Nokia vous recommande de le recycler. Avant de le faire, effacez tous vos fichiers et renseignements personnels de votre appareil.

Effacer tout le contenu et restaurer les valeurs par défaut des paramètres

- 1 Sauvegardez les données que vous désirez conserver sur une carte mémoire compatible (si vous en avez une) ou sur un ordinateur compatible.
- 2 Mettre fin à toutes les connexions et à tous les appels en cours.
- 3 Sélectionnez **Menu > Paramètres, puis Téléphone > Gestion téléph. > Param. d'origine > Suppr. données et restau..**
- 4 Votre appareil s'éteint puis se rallume. Vérifiez soigneusement que tout votre contenu personnel a été effacé : contacts, photos, fichiers de musique, vidéos, notes, messages, courriels, présentations, jeux et autres applications installées.
Les données et les fichiers qui se trouvent sur la carte mémoire ou sur la carte SIM ne sont pas supprimés.

Conseils écologiques



Économie d'énergie

Vous n'aurez pas à charger la pile aussi fréquemment si vous faites ce qui suit (selon ce qui s'applique à votre appareil) :

- Fermez les applications et les connexions de données, par exemple votre connexion Bluetooth, lorsque vous ne les utilisez pas.
- Réduisez la luminosité de l'écran.
- Si votre appareil est doté d'une fonction d'économie d'énergie, réglez-la pour qu'elle s'active après un délai minimal d'inactivité.
- Désactivez les sons non nécessaires, par exemple les tonalités des touches.

Recyclage

Tous les matériaux de cet appareil peuvent être récupérés sous forme de matériaux et d'énergie. Pour vous renseigner sur la façon de recycler vos produits Nokia, visitez le site www.nokia.com/werecycle ou, sur un appareil cellulaire, le site www.nokia.mobi/werecycle.

Recyclez l'emballage et les guides d'utilisation selon les modalités de recyclage de votre région.

Pour de plus amples renseignements sur les caractéristiques environnementales de votre appareil, visitez le site www.nokia.com/ecodeclaration.

Renseignements sur le produit et la sécurité

Services réseau et frais

Votre appareil est approuvé pour une utilisation sur les réseaux WCDMA 850, 900, 1700-2100, 1900, 2100 et réseaux GSM/EDGE 850, 900, 1800, 1900 MHz. Pour pouvoir utiliser l'appareil, vous devez posséder un abonnement auprès d'un fournisseur de services.

L'utilisation de services réseau et le téléchargement de contenu sur votre appareil peuvent engendrer des frais de trafic de données. Certaines fonctionnalités nécessitent une prise en charge par le réseau et il est possible que vous deviez vous y abonner.

Soins à apporter à votre appareil

Manipulez votre appareil, la pile, le chargeur et les accessoires avec soin. Les suggestions suivantes vous permettront de maintenir la couverture de votre garantie.

- Maintenez l'appareil au sec. L'eau de pluie, l'humidité et les liquides contiennent des minéraux susceptibles de détériorer les circuits électroniques. Si votre appareil est exposé à l'eau, retirez la pile et laissez-le sécher complètement avant de remettre la pile en place.
- N'utilisez pas et ne rangez pas l'appareil dans un endroit poussiéreux ou sale. Vous risquez d'endommager ses pièces mobiles et ses composants électroniques.
- Ne rangez pas l'appareil dans un endroit très chaud. Les températures élevées sont susceptibles de réduire la durée de vie utile de l'appareil, d'endommager les piles et de déformer ou de faire fondre certaines pièces en plastique.
- Ne rangez pas l'appareil dans un endroit froid. Lorsqu'il revient à sa température normale de fonctionnement, de l'humidité peut se former à l'intérieur et endommager les circuits électroniques.
- N'essayez pas d'ouvrir l'appareil à moins qu'on ne vous l'indique dans le guide d'utilisation.
- Les modifications non autorisées pourraient endommager l'appareil et contrevenir aux règlements régissant l'utilisation des appareils radio.
- Ne le secouez pas, ne le heurtez pas et ne le laissez pas tomber. Toute manœuvre brusque peut briser les cartes de circuits internes et les petites pièces mécaniques.
- Utilisez uniquement un chiffon doux, propre et sec pour nettoyer la surface de l'appareil.
- Ne peignez pas l'appareil. La peinture risque de bloquer les composants mobiles et d'en empêcher le bon fonctionnement.
- De temps à autre, éteignez l'appareil et retirez la pile pendant un certain temps; cela contribuera à le maintenir en bon état de fonctionnement.
- Maintenez votre appareil loin de tout aimant ou champ magnétique.
- Pour conserver vos données importantes en sûreté, enregistrez-les au moins à deux endroits distincts, par exemple sur votre appareil, sur une carte mémoire ou sur un ordinateur, ou notez par écrit les renseignements importants.

Lorsque l'appareil est utilisé de façon prolongée, il peut dégager une certaine chaleur. La plupart du temps, cela est parfaitement normal. Si vous soupçonnez que l'appareil ne fonctionne pas correctement, apportez-le au centre de service le plus près.

Recyclage

Lorsque vous n'utilisez plus vos appareils électroniques, vos piles et leurs emballages, apportez-les à un point de collecte ou à un centre de recyclage. Vous aiderez ainsi à diminuer les risques de contamination environnementale et contribuerez à la réutilisation saine des ressources à long terme. Vous trouverez des renseignements environnementaux et des directives sur la

120 Renseignements sur le produit et la sécurité

façon de recycler vos appareils Nokia sur le site www.nokia.com/werecycle ou, à partir d'un appareil cellulaire, www.nokia.mobi/werecycle.

À propos de la gestion des droits numériques

Lorsque vous utilisez cet appareil, veuillez à respecter toutes les lois en vigueur, les coutumes locales ainsi que la vie privée et les droits d'autrui, ce qui comprend les droits d'auteur. Prenez note que la protection des droits d'auteur peut empêcher la copie, la modification ou le transfert d'images, de musique ou d'autres types de fichiers.

Les propriétaires de contenu numérique utilisent divers types de systèmes de gestion des droits numériques (GDN) pour protéger la propriété intellectuelle, y compris les droits d'auteur. Votre appareil utilise différents logiciels pour accéder au contenu protégé par de tels systèmes. Votre appareil vous permet d'accéder à des fichiers protégés par les protocoles WM DRM 10 et OMA DRM 2.0. Si un logiciel ne protège pas adéquatement les fichiers en question, le propriétaire du contenu peut exiger que la prise en charge par ce logiciel de fichiers dotés d'une telle protection soit révoquée. Une telle révocation peut empêcher le renouvellement de la licence associée aux fichiers protégés contenus sur votre appareil. Une telle révocation n'influe toutefois pas sur les fichiers dotés d'un autre type de protection ou sur le contenu non protégé.

Le contenu protégé par GDN comprend une licence qui définit vos droits d'utilisation des fichiers.

Si votre appareil utilise la GDN et que vous désirez effectuer une sauvegarde du contenu et des licences, servez-vous de la fonction de sauvegarde du logiciel de Nokia Ovi Suite.

Il est possible que les autres méthodes ne transfèrent pas les licences nécessaires à la lecture et à l'utilisation des fichiers protégés par GDN une fois la mémoire de l'appareil formatée. Vous devriez également faire une copie de sauvegarde des licences au cas où les fichiers de votre appareil deviennent corrompus.

Si votre appareil contient des fichiers protégés par le système WMDRM, les fichiers et les licences seront perdus si sa mémoire est formatée. Il est également possible que vous perdiez les licences et les fichiers si ces derniers deviennent corrompus. Si vous perdez les licences ou les fichiers, il se peut que vous ne puissiez plus utiliser ces derniers sur votre appareil. Pour plus d'information à ce sujet, communiquez avec votre fournisseur de services.

Certaines licences sont liées à une carte SIM en particulier. Dans ce cas, vous ne pourrez accéder au contenu protégé que si la carte en question est insérée dans l'appareil.

Piles et chargeurs

Identification des piles d'origine de Nokia

Pour assurer votre sécurité, n'utilisez que des piles d'origine Nokia. Afin de vous assurer que vous n'obtenez que des piles d'origine Nokia, achetez-les d'un centre de service ou d'un détaillant Nokia autorisé et inspectez l'étiquette hologramme.

Hologramme d'authentification

- 1 Vérifiez l'hologramme. Vous y verrez, selon l'angle, le symbole des mains se rejoignant et le logo des Nokia Original Accessories.



- 2 Inclinez l'hologramme vers la gauche, vers la droite, vers le bas et vers le haut. Vous devriez y voir sur chacun des côtés respectivement un, deux, trois et quatre points.



Cette procédure n'assure toutefois pas infailliblement l'authenticité de la pile. Si vous avez des raisons de croire que votre pile est contrefaite ou si vous n'êtes pas en mesure d'en confirmer l'authenticité au moyen de l'hologramme de l'étiquette, ne l'utilisez pas. Apportez-la plutôt au détaillant ou au centre de service autorisé de Nokia le plus proche.

Pour plus d'information à ce sujet, reportez-vous au livret sur la garantie inclus dans l'emballage de votre appareil Nokia.

Renseignements concernant les piles et les chargeurs

Cet appareil est conçu pour être utilisé avec une pile rechargeable BL-5CT. Nokia pourrait offrir différents modèles de pile pour cet appareil. N'utilisez que des piles d'origine Nokia.

Votre appareil est conçu pour être alimenté par les chargeurs suivants : AC-15. Le numéro de modèle du chargeur peut varier en fonction du type de prise. Le type de prise est indiqué par l'un des codes suivants : E, X, AR, U, A, C, K ou B.

La pile peut être chargée et déchargée des centaines de fois, mais elle finira par perdre sa capacité de charge avec le temps. Lorsque l'autonomie de la pile en mode conversation et en mode veille devient nettement inférieure à la normale, procurez-vous une nouvelle pile.

Sécurité de la pile

Il faut toujours éteindre l'appareil et débrancher le chargeur avant d'enlever la pile. Débranchez les cordons d'alimentation des chargeurs ou des accessoires en tirant sur la fiche, et non sur le cordon.

Débranchez le chargeur de la prise de courant et de l'appareil lorsqu'il n'est pas utilisé. Ne laissez pas la pile connectée à un chargeur : la surcharge risque d'abrèger sa durée de vie. Si elle n'est pas utilisée, une pile complètement chargée perd sa charge avec le temps.

Conservez toujours la pile à une température allant de 15 à 25 °C (59 à 77 °F). Les températures extrêmes diminuent la capacité et la durée de vie de la pile. Un appareil pourrait ne pas fonctionner temporairement si la pile est trop chaude ou trop froide.

Un court-circuit accidentel peut se produire si un objet métallique entre en contact avec les bandes métalliques de la pile, si vous transportez une pile de recharge, par exemple. Un court-circuit risque d'endommager la pile ou l'objet à l'origine de la connexion.

Ne jetez jamais une pile au feu car elle pourrait exploser. Débarrassez-vous-en conformément à la réglementation locale. Recyclez-la quand c'est possible. Ne la jetez pas avec les ordures ménagères.

Vous ne devez en aucun cas démonter, couper, ouvrir, écraser, plier, percer ou déchiQUETER les piles ou leurs cellules. En cas de fuite de la pile, évitez tout contact du liquide avec les yeux ou la peau. En cas de contact avec les yeux ou la peau, lavez immédiatement à grande eau et consultez un médecin.

Ne modifiez, réusinez ou submergez pas la pile, n'y insérez pas d'objets et ne la gardez pas à proximité de liquides. Les piles peuvent exploser si elles sont endommagées.

122 Renseignements sur le produit et la sécurité

N'utilisez la pile et le chargeur qu'aux fins auxquelles ils sont destinés. L'utilisation de piles ou de chargeurs non approuvés présente des risques d'incendie, d'explosion ainsi que divers autres risques et peut annuler toute homologation ou garantie. Si vous croyez que la pile ou le chargeur sont endommagés, apportez-les à un centre de service pour les faire inspecter avant de continuer à les utiliser. N'utilisez jamais de chargeur ou de pile endommagés. Utilisez le chargeur à l'intérieur uniquement.

Autres renseignements importants concernant la sécurité

Appels d'urgence

Émettre un appel d'urgence

- 1 Assurez-vous que l'appareil est allumé.
- 2 Assurez-vous que la puissance du signal est adéquate. Il se peut que vous deviez aussi faire ce qui suit :
 - Insérer une carte SIM.
 - Désactiver des restrictions d'appels que vous avez activées pour votre appareil, par exemple l'interdiction d'appels, la composition fixe ou le groupe d'utilisateurs fermé.
 - Vérifier que votre appareil n'est pas réglé au profil hors ligne ou de vol.
 - Si l'écran et les touches sont verrouillés, déverrouillez-les.
- 3 Pour vider l'écran, appuyez sur la touche de menu autant de fois que nécessaire.
- 4 Sélectionnez **Appeler**.
- 5 Entrez le numéro officiel d'urgence en vigueur dans la région.
- 6 Sélectionnez .
- 7 Donnez tous les renseignements nécessaires, de la façon la plus précise possible. Ne mettez jamais fin à la communication avant qu'on ne vous dise de le faire.



Important : Si votre appareil prend en charge les appels Internet, activez les appels cellulaires et les appels Internet. Votre appareil peut tenter d'effectuer des appels d'urgence tant par le réseau cellulaire que par votre service d'appels Internet. Prenez note que les connexions ne peuvent être garanties en toutes circonstances. Ne vous fiez jamais exclusivement à un appareil cellulaire pour des communications essentielles telles que les urgences médicales.

Jeunes enfants

Votre appareil, sa pile et ses accessoires ne sont pas des jouets. Ils peuvent contenir de petites pièces. Gardez-les hors de la portée des jeunes enfants.

Appareils médicaux

Les appareils qui utilisent des transmissions par fréquences radioélectriques, notamment les téléphones sans fil, peuvent nuire au fonctionnement des appareils médicaux insuffisamment protégés. Consultez un médecin ou le fabricant de l'appareil médical pour déterminer s'il est correctement protégé contre les fréquences radioélectriques externes. Éteignez votre appareil dans les endroits où le règlement l'exige, dans les hôpitaux, par exemple.

Appareils médicaux intra-corporels

Les fabricants d'appareils médicaux recommandent de garder une distance minimale de 15,3 centimètres (6 pouces) entre un téléphone cellulaire et un appareil médical intra-corporel, par exemple un stimulateur cardiaque ou un défibrillateur, afin d'éviter les interférences entre les deux appareils. Voici quelques conseils à l'intention de porteurs de tels appareils :

- Maintenez toujours une distance d'au moins 15,3 centimètres (6 pouces) entre l'appareil médical et votre téléphone cellulaire.
- Ne transportez pas le téléphone dans une poche à la hauteur de la poitrine.
- Tenez votre téléphone cellulaire contre l'oreille du côté opposé à l'appareil médical.
- Éteignez le téléphone si, pour une raison ou pour une autre, vous soupçonnez qu'il perturbe le fonctionnement de votre appareil médical.

- Respectez les directives du fabricant de l'appareil médical intra-corporel.

Pour toute question concernant l'utilisation de votre téléphone sans fil en conjonction avec votre appareil médical intra-corporel, communiquez avec votre médecin.

Audition



Avertissement :

L'utilisation d'écouteurs réduit votre capacité à entendre les sons extérieurs. N'utilisez pas d'écouteurs dans des situations où cela pourrait compromettre votre sécurité.

Certains appareils sans fil peuvent interférer avec le bon fonctionnement des prothèses auditives.

Nickel



Remarque : La surface de cet appareil ne contient pas de nickel sur les revêtements métalliques. La surface de cet appareil contient de l'acier inoxydable.

Protéger votre appareil contre le contenu nuisible

Votre appareil peut être exposé à des virus et à d'autres contenus nuisibles. Prenez les précautions suivantes :

- Soyez prudent lorsque vous ouvrez des messages. Ils peuvent contenir des logiciels malveillants ou être nuisibles pour votre appareil ou votre ordinateur.
- Soyez prudent lorsque vous acceptez des demandes de connexion, lorsque vous naviguez sur Internet ou lorsque vous téléchargez du contenu. N'acceptez aucune connexion Bluetooth si vous ne connaissez pas la source.
- N'installez et n'utilisez que des services et des logiciels provenant de sources fiables offrant une sécurité et une protection appropriées.
- Installez un logiciel antivirus et d'autres logiciels de sécurité sur votre appareil et sur tout ordinateur auquel il peut être connecté. N'utilisez qu'une seule application antivirus à la fois. L'utilisation de plusieurs applications peut nuire aux performances et au fonctionnement de l'appareil et/ou de l'ordinateur.
- Si vous accédez à des signets préinstallés et à des liens vers des sites Internet tiers, prenez les précautions nécessaires. Nokia n'assume aucune responsabilité concernant de tels sites.

Environnement d'utilisation

Cet appareil est conforme aux recommandations en matière d'exposition aux fréquences radioélectriques lorsqu'il est utilisé soit dans sa position normale contre l'oreille, soit à une distance minimale de 1,5 centimètre (5/8 pouce). Si vous utilisez un étui ou une pince pour ceinture afin de transporter l'appareil sur votre corps, assurez-vous que ces articles ne contiennent pas de métal. De plus, maintenez toujours l'appareil à la distance indiquée ci-dessus.

Une connexion de bonne qualité au réseau est nécessaire à l'envoi de fichiers ou de messages. Il se peut que l'envoi de fichiers de données et des messages soit différé jusqu'à ce qu'une connexion de bonne qualité puisse être établie. Veuillez suivre les directives relatives à la distance de sécurité jusqu'à ce que la transmission soit terminée.

Véhicules

Les signaux radio peuvent nuire au fonctionnement des dispositifs électroniques automobiles qui sont mal installés ou insuffisamment protégés (par exemple, les systèmes électroniques d'injection de carburant et de freinage antiblocage, les régulateurs de vitesse électroniques et les sacs gonflables). Pour de plus amples renseignements à ce sujet, communiquez avec le fabricant de votre véhicule ou de ses accessoires.

L'installation d'un appareil dans un véhicule ne doit être confiée qu'à des techniciens compétents. Une installation ou un entretien mal exécutés peuvent s'avérer dangereux et invalider la garantie. Vérifiez régulièrement si les appareils sans fil de

124 Droits d'auteur et autres avis

vos véhicules sont bien installés et fonctionnent correctement. Ne rangez pas et ne transportez pas de liquides ou de gaz inflammables, ni d'explosifs dans le même compartiment que l'appareil, ses pièces ou ses accessoires. N'oubliez pas que les sacs gonflables se déploient avec beaucoup de force. Ne placez pas votre appareil ou ses accessoires dans l'aire de déploiement d'un sac gonflable.

Éteignez votre appareil avant de monter à bord d'un avion. L'utilisation d'un appareil sans fil à bord d'un avion peut perturber le fonctionnement de l'avion et peut s'avérer illégale.

Environnements à risques d'explosion

Éteignez votre appareil dans tout endroit où il y a un risque d'explosion. Respectez tous les panneaux d'avertissement. Dans de tels endroits, une étincelle peut provoquer une explosion ou un incendie et entraîner des blessures graves, voire mortelles. Éteignez votre appareil dans les points de ravitaillement en carburant, comme les stations-service. Veillez à respecter les restrictions qui s'imposent dans les dépôts et les centres de stockage et de distribution de carburant, les usines de produits chimiques et les zones de dynamitage. Les zones où il y a un risque d'explosion ne sont pas toujours identifiées clairement. Elles comprennent notamment les zones où il est recommandé d'arrêter le moteur de votre véhicule, les cales de navires, les installations de transfert ou d'entreposage de produits chimiques et les zones où l'air contient des produits chimiques ou des particules telles que du grain, de la poussière ou des poudres métalliques. Pour vérifier si cet appareil peut être utilisé en toute sécurité à proximité de véhicules qui utilisent de l'essence ou du gaz liquéfié (p. ex. du propane ou du butane), communiquez avec leur fabricant respectif.

Renseignements sur la certification (SAR)

Cet appareil sans fil est conforme à la réglementation en vigueur en matière d'exposition aux fréquences radioélectriques.

Votre appareil est également un émetteur-récepteur radio. Il a été conçu de sorte à ne pas dépasser les limites d'exposition aux radiofréquences recommandées dans les directives internationales en vigueur. Ces directives s'appuient sur des normes élaborées par l'organisation scientifique indépendante ICNIRP (International Commission on Non-Ionizing Radiation Protection) et comprennent des marges de sécurité visant à assurer la sécurité de tous, indépendamment de l'âge et de l'état de santé.

Les normes d'exposition applicables aux téléphones cellulaires utilisent une unité de mesure appelée taux d'absorption spécifique (en anglais, specific absorption rate, SAR). Les directives de l'ICNIRP fixent la limite SAR à 2,0 W/kg en moyenne par dix grammes de tissu. Les tests relatifs à la limite SAR sont basés sur les positions normales d'utilisation alors que le téléphone émet à la puissance certifiée maximale dans toutes les bandes de fréquences testées. Le niveau du SAR réel d'un appareil en fonctionnement peut être inférieur à la valeur maximale, car l'appareil est conçu de sorte à n'utiliser que la puissance nécessaire pour se connecter au réseau. La valeur varie en fonction d'un certain nombre de facteurs; par exemple, la distance qui vous sépare d'une station de base du réseau.

Pour cet appareil, la valeur SAR la plus élevée mesurée contre l'oreille en fonction des exigences de l'ICNIRP est de 1,03 W/kg.

L'utilisation d'accessoires peut faire varier les valeurs SAR. Les valeurs SAR varient en fonction des exigences de chaque pays en matière de test et de rapport ainsi que de la bande du réseau utilisée. Vous trouverez des renseignements supplémentaires concernant les valeurs SAR dans les spécifications de chaque téléphone sur le site www.nokia.com.

Votre appareil respecte également les exigences en matière d'exposition aux radiofréquences établies par la Federal Communications Commission (É.-U.) et Industrie Canada. Ces exigences définissent la valeur SAR limite à 1,6 W/kg en moyenne par gramme de tissu. Pour ce produit, la valeur SAR la plus élevée mesurée au cours d'essais standard d'utilisation contre l'oreille a été de 1,11 W/kg et au niveau du corps, de 1,27 W/kg.

Droits d'auteur et autres avis

DÉCLARATION DE CONFORMITÉ

CE 0434 Ⓢ

NOKIA CORPORATION déclare par la présente que le produit RM-601 est conforme aux exigences essentielles et aux dispositions applicables de la Directive 1999/5/EC. Vous trouverez une copie de la déclaration de conformité à l'adresse http://www.nokia.com/phones/declaration_of_conformity.

© 2010 Nokia. Tous droits réservés.

Nokia, Nokia Connecting People et Ovi sont des marques de commerce ou des marques déposées de Nokia Corporation. Nokia tune est une marque sonore de Nokia Corporation. Les autres noms de produits et de sociétés mentionnés dans le présent document sont des marques de commerce ou des appellations commerciales de leurs propriétaires respectifs.

Il est interdit de reproduire, de transférer, de distribuer ou de stocker une partie ou la totalité du contenu du présent document, sous quelque forme que ce soit, sans l'autorisation écrite préalable de Nokia. Nokia pratique une politique de développement continu. Nokia se réserve le droit d'apporter des modifications et des améliorations à tout produit mentionné dans le présent document sans avis préalable.



Java et tous les noms des marques Java sont des marques de commerce ou des marques déposées de Sun Microsystems, Inc.

Ce produit est sous licence MPEG-4 Visual Patent Portfolio License pour (i) un usage personnel et non commercial de contenu ayant été encodé conformément à la norme MPEG-4 Visual Standard par un consommateur engagé dans une activité personnelle et non commerciale et (ii) un usage en relation avec du contenu vidéo MPEG-4 obtenu auprès d'un fournisseur de vidéos détenteur d'une licence. Aucune licence explicite ou implicite n'est accordée pour un autre usage. Des renseignements supplémentaires, notamment sur les usages promotionnels, internes et commerciaux, peuvent être obtenus auprès de MPEG LA, LLC. Reportez-vous à l'adresse <http://www.mpegla.com>.

Dans la mesure où les lois en vigueur le permettent, Nokia ou toute partie concédante ne peut en aucun cas être tenue responsable de toute perte de données ou de revenu ainsi que de tout dommage particulier, incident, consécutif ou indirect.

Le contenu du présent document est fourni « tel quel ». Sous réserve des lois applicables, aucune garantie sous quelque forme que ce soit, expresse ou implicite, y compris, mais sans s'y limiter, une garantie implicite de qualité marchande ou d'adéquation à un usage particulier, n'est donnée en ce qui concerne l'exactitude, la fiabilité ou le contenu du présent document. Nokia se réserve le droit de modifier le présent document ou de le révoquer sans préavis.

Toute ingénierie inverse de logiciels compris dans cet appareil est strictement interdite, dans la mesure des lois en vigueur. Si le présent guide d'utilisation contient des restrictions quant à la représentation, la garantie et la responsabilité de Nokia, celles-ci restreignent également la représentation, la garantie et la responsabilité des concédants de Nokia.

La disponibilité des produits, des fonctions et des applications peut varier d'une région à une autre. Pour plus d'information à ce sujet, communiquez avec votre détaillant Nokia ou votre fournisseur de services. Cet appareil peut contenir des marchandises, des technologies ou des logiciels assujettis aux lois et règlements sur l'exportation en vigueur aux États-Unis et dans d'autres pays. Il est interdit d'exporter ce produit en contravention de la loi.

Nokia n'offre aucune garantie et ne peut en aucun cas être tenu responsable du fonctionnement, du contenu ou de toute assistance aux utilisateurs finaux d'applications tierces fournies avec votre appareil. En utilisant une application, vous reconnaissez que celle-ci est fournie en l'état. Nokia ne fait aucune déclaration, n'offre aucune garantie et ne peut en aucun cas être tenu responsable du fonctionnement, du contenu ou de toute assistance aux utilisateurs finaux d'applications tierces fournies avec votre appareil.

AVIS DE LA FCC ET D'INDUSTRIE CANADA

Votre appareil peut causer des interférences télé ou radio (par exemple, lorsque vous utilisez un téléphone près d'un équipement de réception). La FCC ou Industrie Canada peut exiger que vous cessiez d'utiliser votre téléphone si une telle interférence ne peut être éliminée. Si vous avez besoin d'assistance, communiquez avec le centre de service le plus proche. Cet appareil est

126 Droits d'auteur et autres avis

conforme aux dispositions de la partie 15 du règlement de la FCC. Son utilisation est assujettie aux deux conditions suivantes : 1) Ce dispositif ne doit pas causer d'interférence nuisible et 2) ce dispositif doit accepter toute interférence reçue, y compris l'interférence qui pourrait causer un fonctionnement non désiré. Toute modification ou altération non autorisée par Nokia risque d'annuler les droits de l'utilisateur à se servir de cet appareil.

Certaines fonctions et caractéristiques dépendent de la carte SIM et/ou du réseau, du service de messagerie multimédia, de la compatibilité des appareils et des formats pris en charge. Certains services sont facturés séparément.

/Version 1.2 FR-CA

Index

A

| | |
|--|-----------------------|
| Agenda | 67 |
| agenda | 95, 96 |
| aide | 18 |
| allumer ou éteindre l'appareil | 16 |
| antennes | 15 |
| appareil | |
| — allumer ou éteindre | 16 |
| — configuration | 17 |
| Appareil photo | 67 |
| — enregistrer vidéos | 69 |
| — envoyer des photos | 69 |
| — information d'emplacement | 68 |
| — prendre des photos | 67, 68, 69 |
| appels | 47 |
| — appels Internet | 45 |
| — appels vidéo | 40 |
| — bloquer | 48, 49 |
| — conférence | 42 |
| — dernier composé | 46 |
| — faire | 38, 40 |
| — refuser | 39 |
| — renvoi | 48 |
| — répondre | 38 |
| Appels en attente | 40 |
| appels interdits | 48 |
| appels Internet | 45 |
| appels vidéo | 40 |
| — refuser | 42 |
| — répondre | 42 |
| appels vocaux | |
| Pour plus d'information à ce sujet, reportez-vous à la rubrique <i>appels</i> | |
| applications | 25, 37, 109, 111, 112 |
| applications Java | 111 |
| applications Office | 97, 98 |

B

| | |
|------------------------------|--------------------|
| bips et sonneries | |
| — personnalisation | 34 |
| bloques | 62 |
| Bluetooth | 101, 102, 103, 104 |
| boîte aux lettres | |
| — vocal | 47 |
| boîte de réception, messages | 56 |
| boutique Ovi | 21 |

C

| | |
|-------------------------------|--------------|
| Calculatrice | 98 |
| carte mémoire | 11, 110, 111 |
| Carte SIM | 54 |
| — insérer | 10 |
| Cartes | 79 |
| — boussole | 82 |
| — changer de type d'affichage | 81 |
| — détails de l'emplacement | 84 |
| — détails de la circulation | 90 |
| — éléments d'affichage | 81, 89 |
| — enregistrer des itinéraires | 85 |
| — enregistrer des lieux | 85 |
| — envoi de lieux | 86 |
| — Favoris | 85 |
| — guidage vocal | 88 |
| — itinéraires | 88 |
| — itinéraires pédestres | 90 |
| — navigation | 88, 90 |
| — naviguer | 80 |
| — organiser des endroits | 85 |
| — organiser des itinéraires | 85 |
| — partage d'emplacements | 87 |
| — planification d'itinéraires | 91 |
| — positionnement | 83 |
| — synchronisation | 86 |
| — télécharger des cartes | 82 |
| — trouver des emplacements | 84 |
| cartes professionnelles | 53, 103 |
| charger la pile | 13, 14 |
| clavier | 26, 27 |

| | |
|----------------------------------|----------------------|
| clavier virtuel | 26, 27 |
| code de sécurité | 114, 116 |
| code de verrouillage | 114, 116 |
| codes d'accès | 116 |
| Codes NIP | 116 |
| codes PUK | 116 |
| commandes vocales | 44 |
| composition abrégée | 43 |
| configuration initiale, rétablir | 116 |
| connectivité | 106 |
| connexion Internet | 99 |
| connexion par câble | 104, 105 |
| connexion USB | 104, 105, 106 |
| connexion Web | 99 |
| connexions de données | 106 |
| — Bluetooth | 101 |
| contacts | 51, 54 |
| — ajout | 52 |
| — copier | 16, 113 |
| — dans les réseaux sociaux | 64, 66 |
| — dépannage | 117 |
| — enregistrer | 52 |
| — envoyer | 53, 103 |
| — favoris | 53 |
| — gadgets logiciels | 37 |
| — groupes | 54 |
| — modifier | 52 |
| — rechercher | 38 |
| — sonneries | 53 |
| — synchronisation | 113 |
| copier des fichiers | 16, 72, 75, 104, 113 |
| courriel | 20, 58 |
| — boîte aux lettres | 59 |
| — configuration | 59 |
| — créer | 60 |
| — envoyer | 60 |
| — gadgets logiciels | 61 |
| — lecture et réponse | 60 |
| — pièces jointes | 60 |

Pour plus d'information à ce sujet,
reportez-vous à la rubrique *courriel*

| | |
|---|------|
| D | |
| date et heure | 94 |
| dépannage | 117 |
| description des touches et des composants | 7, 8 |
| dictionnaire | 99 |
| données de positionnement | 66 |
| dragonne | 15 |
| DRM (gestion des droits numériques) | 76 |

| | |
|-------------------------------|--------------------|
| E | |
| Échange téléphonique | 16, 113 |
| économie | |
| — d'énergie de la pile | 32 |
| — insérer | 12 |
| écouteurs | 16 |
| écran de démarrage | 24, 35, 36, 37, 61 |
| écran tactile | 8, 21, 26, 27 |
| Éditeur photo | 71 |
| enregistrement | |
| — appels | 46 |
| — sons | 76 |
| — vidéos | 69 |
| entrée de texte | 26, 27, 28, 29 |
| entrées d'anniversaire | 96 |
| entrées de date de naissance | 96 |
| entrées de réunion | 96 |
| événements et services locaux | 63 |

| | |
|-------------------|----|
| F | |
| favoris | 53 |
| flux de nouvelles | 62 |

| | |
|---------------------|---------------|
| G | |
| gadgets logiciels | 37, 61, 73 |
| gestion de fichiers | 109, 110, 111 |
| guide d'utilisation | 18 |

| | |
|--------------|---|
| H | |
| haut-parleur | 9 |

| | | | |
|--|--------------|--|-------------|
| heure et date | 94 | menus | 37 |
| horloge | 92, 93, 94 | messages | 55, 56, 117 |
| horloge mondiale | 94 | — audio | 56 |
| I | | | |
| icônes | 29 | — conversations | 57 |
| images | | — envoyer | 55 |
| — copier | 16, 104, 113 | messages audio | 55, 56 |
| — envoyer | 69 | messages multimédias | 55 |
| — imprimer | 71 | messages texte | 55 |
| — modifier | 71 | mettre l'appareil sous tension et hors tension | 16 |
| — partager | 65 | mises à jour | |
| — prendre | 67, 68, 69 | — applications | 108, 109 |
| Pour plus d'information à ce sujet, reportez-vous à la rubrique <i>images</i> | | — logiciel de l'appareil | 108, 109 |
| imprimer | 71 | mises à jour d'état | 65, 66 |
| indicateurs | 29, 117 | mises à jour du logiciel | 108 |
| information d'emplacement | 66, 68 | mises à jour du micrologiciel | 109 |
| information sur le service d'assistance | | mises à jour logicielles | 109 |
| Nokia | 115 | MMS (services de messages multimédias) | 55 |
| installation d'applications | 111 | multitâche | 25 |
| Internet | 61 | musique | 73, 75 |
| — explorer des pages | 61 | — listes de lecture | 75 |
| — mémoire cache | 61 | N | |
| — signets | 62, 63 | navigateur | |
| J | | | |
| Journal | 47 | Pour plus d'information à ce sujet, reportez-vous à la rubrique <i>Internet</i> | |
| L | | | |
| lampe de poche | 8 | navigateur Web | 61, 117 |
| lecteur de message | 57 | Notes | 98 |
| licences | 76 | nouvelles, flux | 62 |
| listes de lecture | 75 | O | |
| logiciel | 111 | Ovi Cartes | 20 |
| M | | | |
| Ma carte | 53 | Ovi de Nokia | 20 |
| mémoire | 109, 118 | Ovi Mail | 20 |
| — effacer | 111, 117 | Ovi Suite | 18 |
| mémoire cache | 61 | P | |
| | | papier peint | 35 |
| | | paramètres | |
| | | — langue | 58 |

| | | | |
|---|------------|---|--------------------|
| — points d'accès | 99 | réglage du volume | 9 |
| — restaurer | 116 | renvoi d'appels | 48 |
| paramètres de capteur | 46 | répertoire | |
| paramètres de langue | 58 | Pour plus d'information à ce sujet, | |
| partage, en ligne | 65, 66 | reportez-vous à la rubrique <i>contacts</i> | |
| personnalisation de votre appareil | 34, 35, 36 | Réseau local sans fil (WLAN) | 101 |
| photos | | réseaux sociaux | 63, 64, 65, 66, 67 |
| — envoyer | 103 | rétablir la configuration | 116 |
| — information d'emplacement | 68 | réveil | 93 |
| — visualiser | 70, 71 | | |
| Pour plus d'information à ce sujet, | | S | |
| reportez-vous à la rubrique <i>images</i> | | sauvegarder des données | 110 |
| pile | 12 | signets | 62 |
| — charger | 13, 14 | SMS (service des messages courts) | 55 |
| prendre des photos | | sonneries | 33, 34, 46, 53 |
| Pour plus d'information à ce sujet, | | sources Web | 62 |
| reportez-vous à la rubrique <i>Appareil photo</i> | | support | 18, 115 |
| <i>photo</i> | | synchronisation | 112, 113 |
| profil hors ligne | 31 | | |
| profil silencieux | 34 | T | |
| profils | 33, 34 | tâches | 95 |
| — créer | 34 | Télé | |
| — hors ligne | 31 | — regarder des émissions | 73 |
| — personnalisation | 34 | — visionner des photos et des vidéos | |
| protection des droits d'auteur | 76 | sur | 71 |
| | | thèmes | 34 |
| | | transférer des fichiers | 16 |
| | | transfert de fichiers | 72, 75, 104, 113 |
| | | | |
| Q | | U | |
| Quickoffice | 97 | unités distantes | 107 |
| | | | |
| R | | V | |
| raccourcis | 24, 36, 37 | verrouillage à distance | 114, 115 |
| radio | 77, 78 | verrouillage clavier | 9 |
| Radio FM | 78 | verrouiller | |
| radio FM | 77, 78 | — à distance | 115 |
| RDS (Radio Data System, système de radiocommunication de données) | 77, 78 | — appareil | 114 |
| Recharge USB | 13 | — écran | 9 |
| rechercher | 31 | — touches | 9 |
| — contacts | 38 | | |
| — stations de radio | 77 | | |

| | |
|-----------------------------|------------------|
| vidéos | 72 |
| — copier | 16, 72, 104, 113 |
| — enregistrement | 69 |
| — envoyer | 103 |
| — information d'emplacement | 68 |
| — lire | 71, 72 |
| — partage | 50, 51 |
| — regarder | 70 |
| voyant d'avis | 31 |

W

Web

Pour plus d'information à ce sujet,
reportez-vous à la rubrique *Internet*

| | |
|------------------------------|-----|
| WLAN (réseau local sans fil) | 100 |
|------------------------------|-----|

Z

| | |
|-------------|----|
| Zip manager | 99 |
|-------------|----|