

The Samsung logo, consisting of the word "SAMSUNG" in white, uppercase letters inside a blue oval shape.

SAMSUNG

SM-N910W8

# Mode d'emploi

# Table des matières

## À lire avant utilisation

### Mise en route

- 7 Contenu
- 8 Vue de l'appareil
- 10 Stylet Samsung
- 13 Utiliser la carte SIM ou USIM et la pile
- 16 Charger la pile
- 19 Utiliser une carte mémoire
- 21 Allumer et éteindre l'appareil
- 21 Verrouiller et déverrouiller l'appareil

### Fonctions de base

- 22 Utiliser l'écran tactile
- 25 Disposition de l'écran d'accueil
- 28 Panneau des notifications et de réglages rapides
- 30 Ouvrir des applications
- 30 Installer ou désinstaller des applications
- 32 Saisir du texte
- 34 Capture d'écran
- 34 Utiliser le dictionnaire
- 35 Mes fichiers
- 36 Fonction d'économie d'énergie
- 37 Afficher les informations d'aide

## Fonctions du stylet

- 38 Commande aérienne
- 39 Action memo
- 41 Sélection intelligente
- 42 Image clip
- 43 Écriture sur écran
- 44 S Note
- 51 Album
- 51 Utiliser le stylet Samsung

## Reconnaissance des mouvements et maniabilité

- 55 Mouvements et gestes
- 58 Fenêtres multiples
- 63 Utilisation à une main
- 64 Augmenter la sensibilité de l'écran tactile

## Personnaliser votre appareil

- 65 Gérer l'écran d'accueil et la liste des applications
- 67 Définir un papier peint et des sonneries
- 68 Changer la méthode de déverrouillage de l'écran
- 69 Mes lieux
- 72 Lecteur d'empreintes
- 76 Mode Privé

- 77 Mode simplifié
- 78 Transférer des données depuis votre ancien appareil
- 79 Configurer des comptes

## Téléphone et contacts

- 81 Téléphone
- 84 Contacts

## Messages et courriels

- 86 Messages
- 87 Courriel

## Appareil photo et galerie

- 89 Appareil photo
- 98 Galerie

## Assistance sécurité

- 101 Mode d'urgence
- 102 Envoyer un message d'appel à l'aide

## Utilitaires

- 103 Mode voiture
- 105 S Finder
- 106 S Calendrier
- 108 S Health
- 110 S Voice
- 112 Musique
- 114 Vidéo

- 116 Internet
- 117 Dictaphone
- 119 Horloge
- 120 Calculatrice
- 121 Dropbox
- 121 Flipboard
- 122 Smart Remote
- 124 Evernote
- 125 PEN.UP
- 125 Google apps

## Établir une connexion avec d'autres appareils

- 128 Connexion rapide
- 130 Bluetooth
- 132 Wifi Direct
- 133 NFC
- 136 Screen Mirroring
- 138 MirrorLink
- 139 Fonction d'impression mobile

## Gestionnaire d'appareils et de données

- 140 Mettre l'appareil à jour
- 141 Transférer des fichiers entre l'appareil et un ordinateur
- 142 Sauvegarder et restaurer des données
- 142 Réinitialiser les données

## Paramètres

- 143 Introduction
- 143 Configurer les paramètres
- 143 RÉGLAGES RAPIDES
- 143 CONNEXIONS
- 148 APPAREIL
- 152 PERSONNALISATION
- 155 SYSTÈME
- 160 APPLICATIONS

## Accessibilité

- 161 À propos des menus Accessibilité
- 161 Utiliser le bouton Accueil pour ouvrir les menus d'accessibilité
- 161 Transmission orale (TalkBack)
- 166 Vue
- 168 Ouïe
- 171 Dextérité et interaction
- 173 Répondre et mettre fin aux appels
- 173 Utiliser le mode à pression unique
- 173 Gérer les paramètres d'accessibilité

## Dépannage

## Renseignements sur la sécurité

# À lire avant utilisation

Veillez lire attentivement ce mode d'emploi, afin de pouvoir utiliser votre appareil correctement et en toute sécurité.

- Les descriptions sont basées sur les paramètres par défaut de votre appareil.
- En fonction de votre zone géographique, de votre fournisseur de services ou de la version logicielle, certains contenus peuvent différer par rapport à votre appareil.
- Les contenus de qualité élevée nécessitant une forte utilisation du processeur et de la RAM peuvent avoir une incidence sur les performances générales de l'appareil. Les applications liées à ces contenus peuvent ne pas fonctionner correctement selon les caractéristiques de l'appareil et les conditions d'utilisation.
- Samsung ne peut être tenu responsable des problèmes de performance relatifs aux applications fournies par des prestataires autres que Samsung.
- Samsung ne peut être tenu responsable des problèmes de performance ou des incompatibilités découlant de la modification des paramètres de registre par l'utilisateur. Toute tentative de personnalisation du système d'exploitation peut entraîner des problèmes de fonctionnement de l'appareil ou de ses applications.
- Les logiciels, sons, fonds d'écran, images ainsi que les autres contenus multimédias fournis avec cet appareil sont concédés sous licence et leur usage est soumis à une utilisation limitée. L'extraction et l'utilisation de ces éléments à des fins commerciales ou autres constituent une infraction au regard des lois sur les droits d'auteur. Les utilisateurs sont entièrement responsables de toute utilisation illégale d'un contenu multimédia.
- Les services de données tels que la messagerie, le téléchargement ou le chargement de données, la synchronisation automatique ou l'utilisation de services de localisation peuvent occasionner des frais supplémentaires, en fonction de l'offre à laquelle vous avez souscrit. Pour des transferts de données volumineux, il est recommandé d'utiliser la fonctionnalité Wifi.
- Les applications fournies par défaut avec l'appareil peuvent être modifiées ou ne plus être disponibles, et ce, sans préavis. Si vous avez des questions à propos d'une application fournie avec l'appareil, contactez un centre de service après-vente Samsung. Pour les applications installées par l'utilisateur, contactez les fournisseurs de services.
- Toute modification du système d'exploitation de l'appareil ou installation de logiciels non officiels peut entraîner des dysfonctionnements et corrompre vos données. Ces actions constituent des violations de l'accord de licence Samsung et annuleront votre garantie.

## Icônes



**Avertissement** : situations susceptibles de vous blesser ou de blesser autrui



**Attention** : situations susceptibles d'endommager votre appareil ou d'autres équipements



**Avis** : information essentielle pour l'utilisation de l'appareil



**Remarque** : remarques, conseils d'utilisation ou informations complémentaires

# Mise en route

## Contenu

La boîte contient les éléments suivants :

- Appareil
- Pile
- Câble chargeur
- Guide abrégé



- Les éléments fournis avec l'appareil et les accessoires disponibles peuvent varier selon votre région et votre fournisseur de services.
- Les éléments fournis sont conçus uniquement pour cet appareil et peuvent ne pas être compatibles avec d'autres appareils.
- L'apparence et les caractéristiques techniques peuvent changer sans préavis.
- Vous pouvez obtenir d'autres accessoires auprès de votre détaillant Samsung. Assurez-vous que les accessoires sont compatibles avec l'appareil avant de les acheter.
- Utilisez exclusivement des accessoires homologués par Samsung. L'utilisation d'accessoires non homologués peut entraîner des problèmes de performances ainsi que des dysfonctionnements non couverts par la garantie.
- L'offre des accessoires peut changer selon les fabricants. Pour en savoir davantage sur les accessoires offerts, visitez le site Web de Samsung.

## Vue de l'appareil

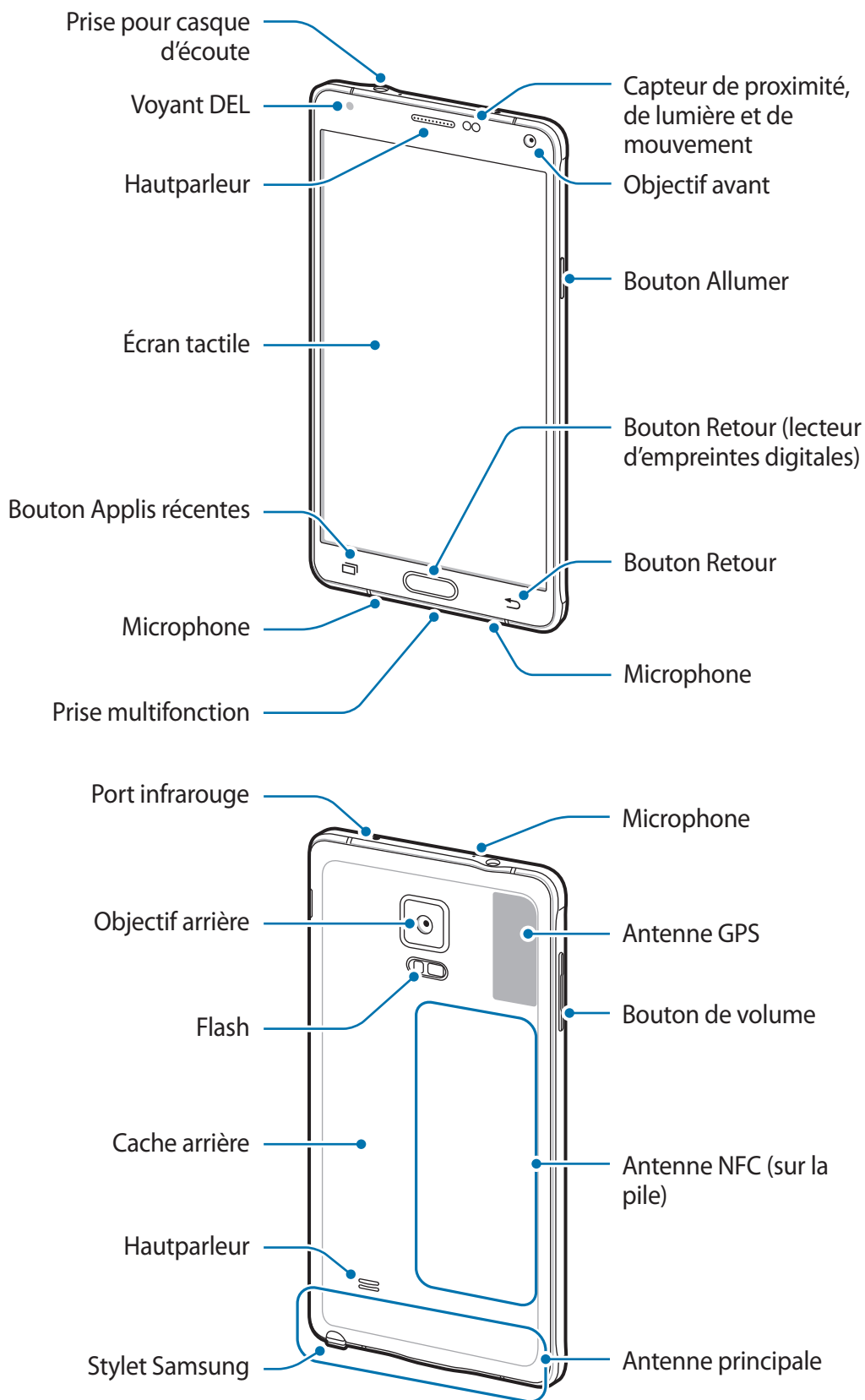









- Ne touchez et ne couvrez pas la zone autour de l'antenne avec vos mains ou tout autre objet. Cela pourrait entraîner des problèmes de connectivité et vider la charge de la pile.
- Il est recommandé d'utiliser un protecteur d'écran homologué par Samsung. L'utilisation d'un protecteur d'écran non homologué pourrait nuire au fonctionnement des capteurs.
- Évitez de mettre l'écran tactile en contact avec de l'eau. L'humidité ou le contact avec l'eau peut provoquer des dysfonctionnements de l'écran tactile.

## Boutons

Bouton	Fonction
 <b>Allumer/ Éteindre</b>	<ul style="list-style-type: none"> <li>• Pressez longuement cette touche pour allumer ou éteindre l'appareil.</li> <li>• Pressez pour verrouiller ou déverrouiller l'écran.</li> </ul>
 <b>Applis récentes</b>	<ul style="list-style-type: none"> <li>• Touchez pour ouvrir la liste des applis récentes.</li> <li>• Touchez longuement pour accéder aux options supplémentaires de l'écran actuel.</li> </ul>
 <b>Accueil</b>	<ul style="list-style-type: none"> <li>• Pressez pour allumer l'écran, s'il est verrouillé.</li> <li>• Pressez pour revenir à l'écran d'accueil.</li> <li>• Pressez deux fois pour lancer <b>S Voice</b>.</li> <li>• Pressez longuement pour lancer <b>Google</b>.</li> </ul>
 <b>Retour</b>	<ul style="list-style-type: none"> <li>• Touchez pour revenir à l'écran précédent.</li> </ul>
 <b>Volume</b>	<ul style="list-style-type: none"> <li>• Pressez pour régler le volume de l'appareil.</li> </ul>

## Stylet Samsung

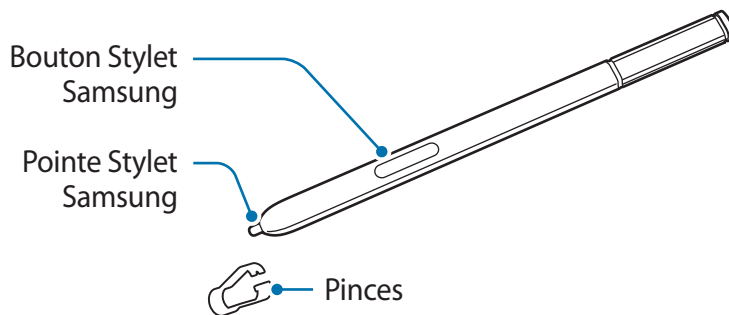

Nom	Fonctions
<b>Pointe Stylet Samsung</b>	<ul style="list-style-type: none"> <li>• Utilisez le stylet Samsung pour écrire, dessiner ou exécuter diverses actions sur l'écran.</li> <li>• Déplacez le stylet Samsung au-dessus des éléments de l'écran pour accéder à des fonctions supplémentaires du stylet, comme <b>Air Button</b> et Survol.</li> </ul>
<b>Bouton Stylet Samsung</b>	<ul style="list-style-type: none"> <li>• Déplacez le stylet Samsung au-dessus de l'écran et pressez le bouton du stylet pour afficher les fonctions de commande aérienne.</li> <li>• Tout en pressant longuement le bouton du stylet Samsung, glissez le stylet Samsung au-dessus des éléments pour les sélectionner.</li> </ul>
<b>Pincès</b>	<ul style="list-style-type: none"> <li>• Si vous souhaitez remplacer la pointe du stylet Samsung, retirez-la à l'aide de pincès.</li> </ul>

## Retirer le stylet Samsung

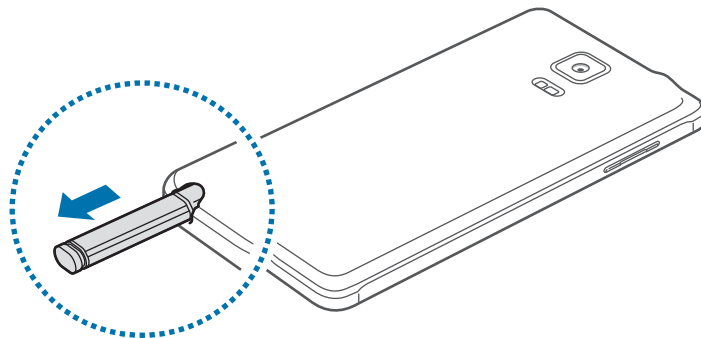

Lorsque vous retirez le stylet Samsung de son compartiment, l'appareil lance **Action memo** ou affiche les fonctions de commande aérienne selon l'option de retrait sélectionnée.

Pour changer le paramètre, ouvrez la page des applications et touchez **Paramètres** → **Stylet Samsung** → **Options de retrait**.

## Remplacer la pointe du stylet

Si la pointe est émoussée, remplacez-la par une nouvelle pointe.

- 1 Tenez fermement la pointe avec les pinces, et retirez-la de son logement.

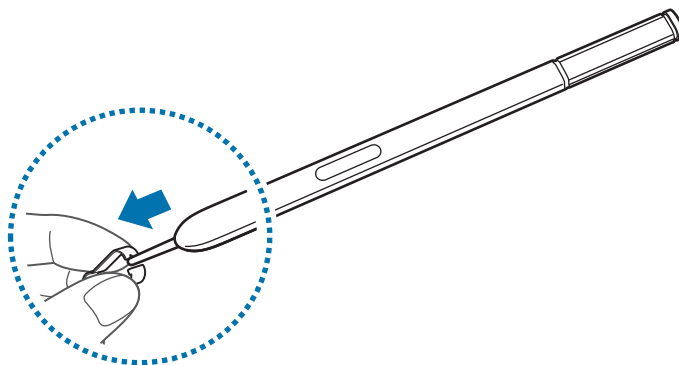

## 2 Insérez une nouvelle pointe dans le stylet Samsung.

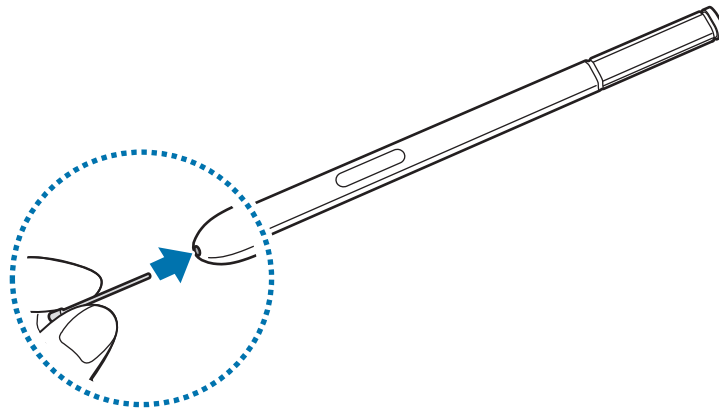

Ne laissez pas vos doigts se prendre entre les pinces et la pointe.



- Ne réutilisez pas les pointes usées. Cela pourrait entraîner un mauvais fonctionnement du stylet.
- Ne pressez pas trop la pointe lorsque vous l'insérez dans le stylet.
- N'insérez pas la partie ronde de la pointe dans le stylet. Cela pourrait endommager le stylet ou votre appareil.



- Si le stylet ne fonctionne pas adéquatement, apportez-le à un Centre de service Samsung.
- Si vous utilisez le stylet à des angles trop aigus sur l'écran, l'appareil pourrait ne pas reconnaître les actions du stylet. Ne pliez pas le stylet et n'appliquez pas une trop forte pression lorsque vous l'utilisez.



- Le bouton Applis récentes et le bouton Retour peuvent être utilisés avec le stylet.
- Pour plus amples renseignements au sujet du stylet, visitez le site Web de Samsung.

# Utiliser la carte SIM ou USIM et la pile

## Insérer la carte SIM et la pile

Vous devez insérer la carte SIM ou USIM fournie par votre fournisseur de téléphonie mobile et la pile.



- Seules les cartes microSIM sont compatibles avec votre appareil.
- Certains services LTE peuvent ne pas être offerts selon le fournisseur de services. Pour en savoir davantage sur les services offerts, contactez votre fournisseur de services.

1 Retirez le cache arrière.

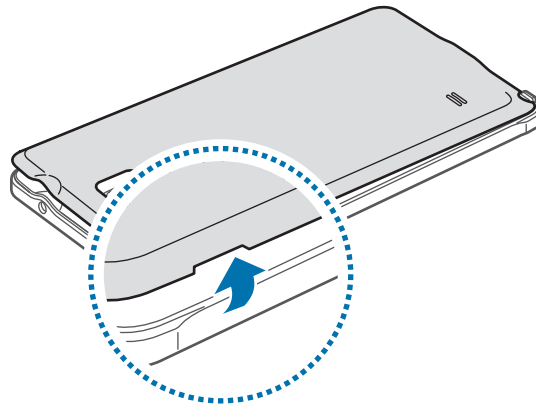

Faites attention de ne pas vous briser un ongle lorsque vous retirez le cache arrière.



Ne pliez pas le cache arrière lorsque vous le retirez ou le remettez, car vous pourriez l'endommager.

2 Insérez la carte SIM ou USIM avec la puce vers le bas.

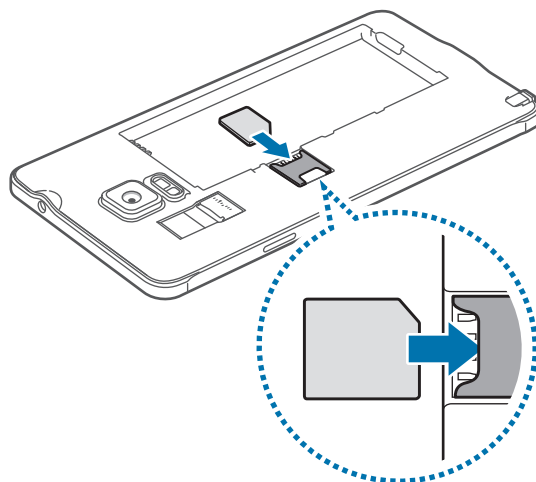

- N'insérez pas de carte mémoire dans le logement de la carte SIM. Si cela se produit, apportez votre appareil au détaillant Samsung afin d'en retirer la carte mémoire.
- Prenez soin de conserver votre carte SIM ou USIM en lieu sûr. Samsung n'est pas responsable des dommages ou inconvénients causés par la perte ou le vol de votre carte.

3 Insérez la pile en alignant correctement les contacts métalliques avec ceux de l'appareil.

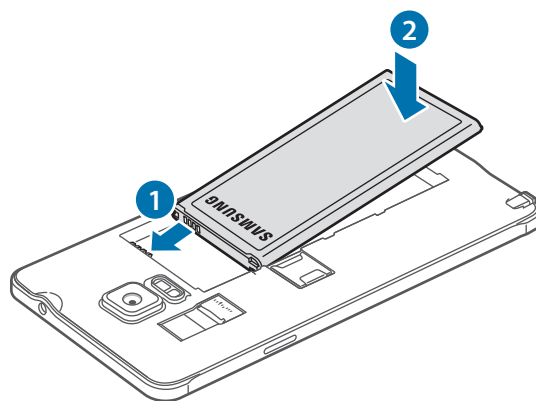

4 Remettez le cache arrière.

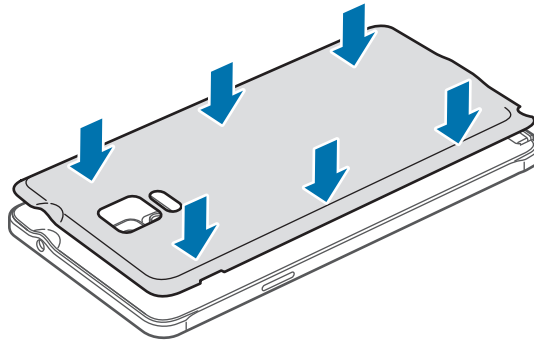

## Retirer la carte SIM ou USIM et la pile

1 Retirez le cache arrière.

2 Retirez la pile.

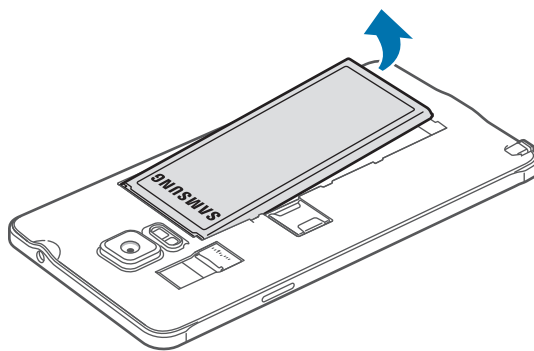

3 Pressez la carte SIM ou USIM délicatement avec un doigt, et retirez-la.

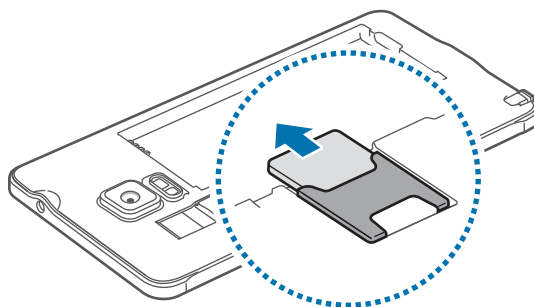

## Charger la pile

Avant d'utiliser l'appareil pour la première fois, vous devez charger la pile au moyen du câble chargeur. Vous pouvez également utiliser un ordinateur pour charger l'appareil au moyen d'un câble USB.



N'utilisez que des piles, chargeurs et câbles approuvés par Samsung. L'utilisation de chargeurs ou de câbles non homologués peut causer l'éclatement de la pile ou endommager l'appareil.



Si la pile est complètement déchargée, vous ne pouvez pas démarrer l'appareil, même si le câble chargeur est branché. Rechargez la pile quelques minutes avant d'essayer d'allumer votre appareil.

Branchez la fiche USB du câble chargeur à l'adaptateur USB, puis branchez la petite fiche du câble USB dans la prise multifonction.

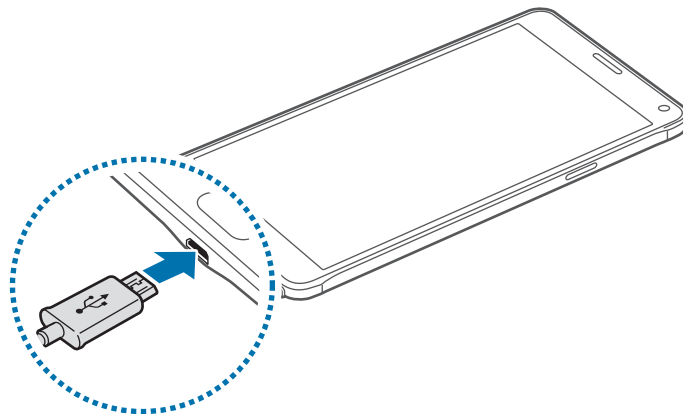

Un branchement inadéquat du câble chargeur peut endommager gravement l'appareil. Les dommages résultants d'une mauvaise utilisation ne sont pas couverts par la garantie.



- Lorsque l'appareil est en cours de chargement, il est possible que l'écran tactile ne fonctionne pas en raison de l'instabilité de l'alimentation électrique. Dans ce cas, débranchez le câble chargeur de l'appareil.
- Pendant la recharge, la température de votre appareil peut monter. C'est normal. La durée d'utilisation et le rendement de l'appareil n'en sont pas affectés. Si la température de la pile augmente anormalement, le chargeur peut interrompre le chargement.
- Si l'appareil ne se charge pas correctement, apportez-le avec votre chargeur à votre détaillant Samsung.



Lorsque la recharge est terminée, débranchez d'abord le câble chargeur de l'appareil, puis de la prise de courant.



Ne retirez pas la pile avant d'avoir retiré le chargeur. Cela pourrait endommager l'appareil.



Pour économiser l'énergie, débranchez le câble chargeur lorsque vous n'en avez pas besoin. Le câble chargeur n'étant pas muni d'un bouton marche/arrêt, vous devez le débrancher de la prise de courant pour éviter le gaspillage d'énergie. Pendant le chargement, le chargeur doit rester à proximité de la prise électrique et être facilement accessible.

## Diminuer la consommation d'énergie

Votre appareil offre diverses options pour vous aider à réduire la consommation d'énergie.

- Lorsque vous n'utilisez pas votre appareil, activez le mode veille en pressant le bouton Allumer.
- Activez le mode économie d'énergie.
- Fermez les applications non utilisées à partir du gestionnaire de tâches.
- Désactivez la fonctionnalité Bluetooth, si vous ne l'utilisez pas.
- Désactivez la fonctionnalité Wifi, si vous ne l'utilisez pas.
- Désactivez la synchronisation automatique des applications.
- Diminuez la durée du rétroéclairage.
- Diminuez la luminosité de l'écran.



- Lorsque la pile est faible, l'icône de la pile apparaît vide.
- Si vous utilisez plusieurs applications en même temps, ou des applications en ligne, ou des applications nécessitant une connexion à un autre appareil, l'énergie de la pile s'épuisera rapidement. Afin d'éviter d'être déconnecté du réseau ou de perdre la connexion durant le transfert de données, assurez-vous que la pile est complètement chargée avant d'utiliser ces applications.
- Vous pouvez utiliser l'appareil pendant qu'il se recharge, mais cela prendra plus de temps.

## Recharge rapide

L'appareil est doté d'un dispositif de recharge rapide intégré. Vous pouvez utiliser ce dispositif pour recharger plus rapidement la pile lorsque l'appareil ou son écran est éteint.

### À propos de la recharge rapide

- La recharge rapide utilise une technologie qui amplifie le pouvoir de recharge afin de recharger la pile plus rapidement. L'appareil prend en charge le dispositif de recharge rapide Adaptive de Samsung et Qualcomm Quick Charge 2.0.
- Pour utiliser la recharge rapide sur votre appareil, connectez-le à un chargeur de pile prenant en charge la recharge rapide Adaptive ou Quick Charge 2.0.

### Accroître la vitesse de recharge

Pour accroître la vitesse de recharge, éteignez l'appareil ou l'écran de l'appareil lors de la recharge de la pile.

- Pendant la recharge de la pile alors que l'appareil est éteint, l'icône ⚡ apparaît à l'écran.
- Pendant la recharge de la pile alors que l'écran de l'appareil est allumé, une fenêtre contextuelle apparaît vous demandant d'éteindre l'écran. Éteignez l'écran afin d'accroître la vitesse de recharge.



- Vous ne pouvez utiliser le dispositif de recharge rapide intégré lorsque vous rechargez au moyen d'un chargeur de pile ordinaire.
- Si l'appareil chauffe ou si la température ambiante augmente, la recharge peut ralentir automatiquement. Cela constitue une condition d'opération normale afin d'éviter d'endommager l'appareil.

## Utiliser une carte mémoire

### Insérer une carte mémoire

Votre appareil prend en charge les cartes mémoire d'une capacité maximale de 128 Go. Selon le fabricant et le type de carte mémoire, certaines peuvent être incompatibles avec votre appareil.



- Certaines cartes mémoire ne sont pas compatibles avec votre appareil. L'utilisation d'une carte incompatible pourrait endommager votre appareil ou la carte mémoire, ou corrompre les données qui y sont enregistrées.
- Assurez-vous d'insérer la carte mémoire correctement.



Votre appareil ne prend en charge que les systèmes de fichier FAT et exFAT pour les cartes mémoire. Si vous insérez une carte mémoire formatée avec un autre système de fichier, l'appareil vous demandera de la reformater.

- 1 Retirez le cache arrière.
- 2 Insérez la carte mémoire avec les contacts métalliques vers le bas.

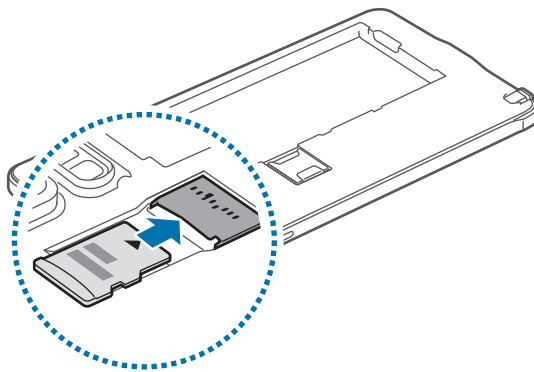

- 3 Remplacez le cache arrière.



- L'écriture et l'effacement répétés de données réduiront la durée de vie des cartes mémoire.
- Lorsque vous insérez une carte mémoire dans votre appareil, le répertoire de fichiers de la carte mémoire apparaîtra dans le dossier **Mes fichiers** → **SD card**.

## Retirer la carte mémoire

Avant de retirer la carte mémoire, vous devez d'abord désactiver (ou éjecter) la carte SD. Dans l'écran d'accueil, touchez **Applications** → **Paramètres** → **Stockage** → **Désactiver la carte SD**.

- 1 Retirez le cache arrière.
- 2 Retirez la carte mémoire de l'appareil.
- 3 Remplacez le cache arrière.



Ne retirez jamais une carte mémoire pendant le transfert de données ou lors de l'accès à de l'information. Vous pourriez ainsi perdre vos données ou endommager la carte mémoire ou l'appareil. Samsung n'est pas responsable de la perte de données résultant d'une mauvaise utilisation de cartes mémoire endommagées.

## Formater la carte mémoire

Le formatage d'une carte mémoire dans un ordinateur peut entraîner une incompatibilité entre la carte et l'appareil. Ne formatez la carte mémoire que lorsqu'elle est insérée dans l'appareil.

Dans l'écran d'accueil, touchez **Applications** → **Paramètres** → **Stockage** → **Formater la carte SD** → **Formater la carte SD** → **Supprimer tout**.



Avant de formater la carte mémoire, n'oubliez pas de faire une copie de sauvegarde de toutes les données importantes enregistrées dans la carte mémoire. La garantie du fabricant ne couvre pas la perte de données à la suite d'une action de l'utilisateur.

## Allumer et éteindre l'appareil

Pressez longuement le bouton Allumer pour allumer l'appareil.

Lorsque vous allumez l'appareil pour la première fois ou après l'avoir réinitialisé, suivez les directives à l'écran pour le configurer.

Pour éteindre l'appareil, pressez longuement le bouton Allumer, puis touchez **Éteindre**.

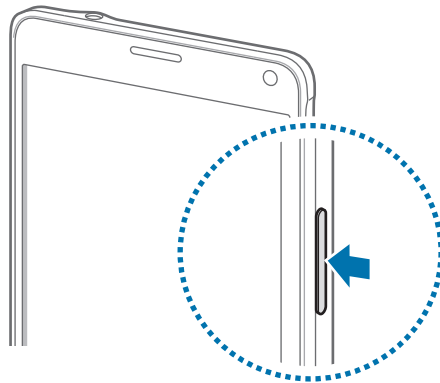

- Respectez les écriteaux et les règlements, ainsi que les directives du personnel dans les lieux où l'utilisation d'appareils sans fil est restreinte, comme dans les avions et les hôpitaux.

## Verrouiller et déverrouiller l'appareil

Pressez le bouton Allumer pour éteindre l'écran et le verrouiller. L'écran s'éteint et se verrouille automatiquement si vous n'utilisez pas l'appareil pendant un temps défini.

Pour déverrouiller l'écran, pressez le bouton Allumer ou le bouton Accueil, puis glissez un doigt dans n'importe quelle direction.

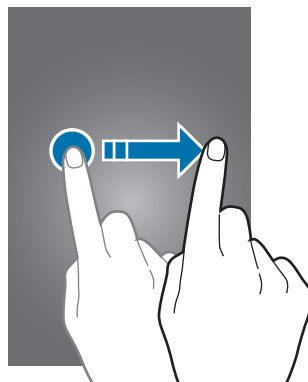

Vous pouvez changer le code de déverrouillage de l'écran et utiliser d'autres fonctions de sécurité. Pour en savoir plus, reportez-vous à la rubrique « Changer le mode de verrouillage de l'écran ».

# Fonctions de base

## Utiliser l'écran tactile



- Évitez tout contact de l'écran tactile avec d'autres appareils électriques. Les décharges électrostatiques peuvent provoquer des dysfonctionnements de l'écran tactile.
- Pour éviter d'endommager l'écran tactile, ne le touchez pas avec un objet pointu et n'exercez aucune pression excessive avec vos doigts.



- Il se peut que l'appareil ne reconnaisse pas la saisie tactile près des bords de l'écran, hors de la zone de saisie dédiée.
- Si l'écran tactile reste inactif pendant une période prolongée, des images rémanentes risquent d'apparaître (ou persistance de l'affichage). Éteignez l'écran tactile lorsque vous n'utilisez pas l'appareil.

## Toucher

Pour ouvrir une application, sélectionner un élément de menu, activer une touche à l'écran ou saisir un caractère sur le clavier à l'écran, touchez l'écran tactile avec un seul doigt ou le stylet Samsung.

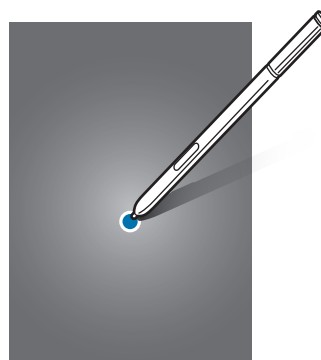
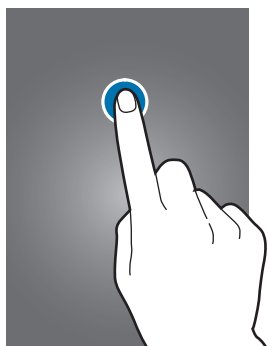

## Toucher longuement

Pour accéder aux options disponibles, touchez longuement un élément à l'écran pendant plus de 2 secondes.

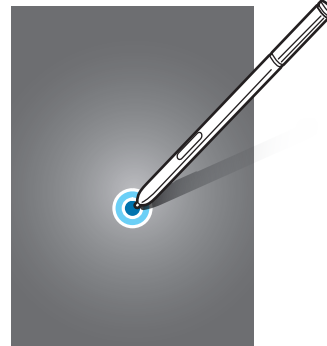

## Faire glisser

Pour déplacer un élément, touchez-le longuement et faites-le glisser vers son nouvel emplacement.

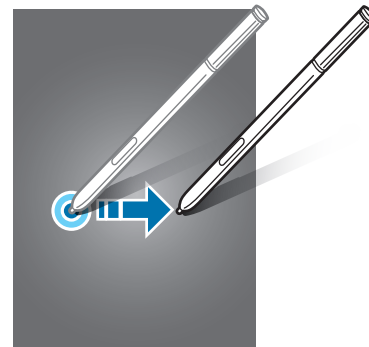
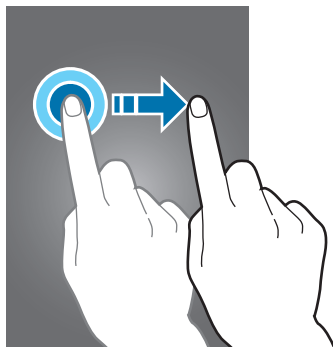

## Toucher deux fois

Pour effectuer un zoom avant sur une page Web ou une image, touchez deux fois l'écran. Touchez de nouveau deux fois l'écran pour annuler le zoom.

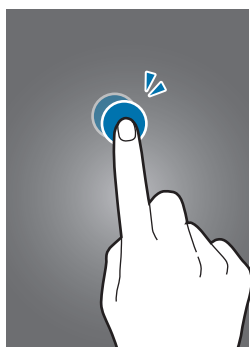

## Effleurer

Pour passer d'un volet à l'autre, faites glisser votre doigt vers la gauche ou la droite depuis l'écran d'accueil ou la liste des applications. Pour parcourir une page Web ou une liste, telle que celle de vos contacts, faites glisser votre doigt vers le haut ou le bas de l'écran.

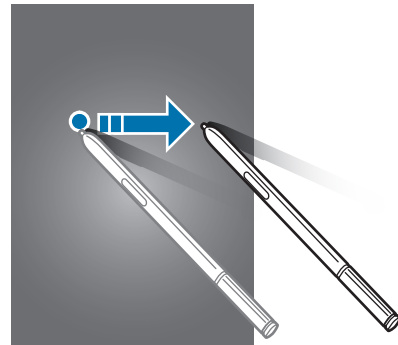
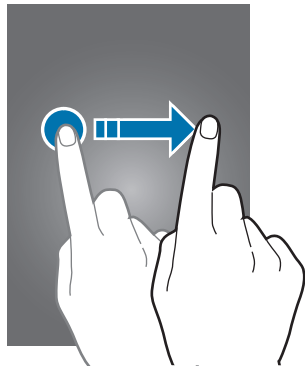

## Écarter et rapprocher les doigts

Pour effectuer un zoom avant sur une page Web, une carte ou une image, placez deux doigts sur l'écran et écartez-les. Rapprochez-les pour effectuer un zoom arrière.

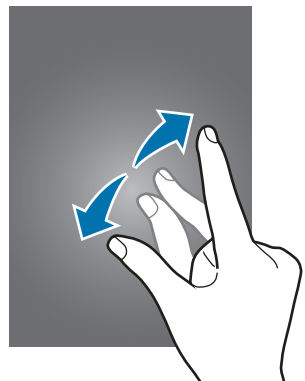



# Disposition de l'écran d'accueil

## Écran d'accueil

L'écran d'accueil est le point de départ pour accéder à toutes les fonctions de l'appareil. Il affiche entre autres les widgets et les raccourcis vers les applications. Les widgets sont petits outils qui permettent d'obtenir des informations comme la météo ou l'actualité par exemple.

Pour afficher d'autres volets, glissez un doigt vers la gauche ou la droite, ou touchez le point d'un volet en bas de l'écran.

Pour personnaliser l'écran d'accueil, reportez-vous à la rubrique [Gérer l'écran d'accueil](#).



## Options de l'écran d'accueil

Dans l'écran d'accueil, touchez longuement une zone vide de l'écran ou rapprochez deux doigts pour accéder aux options offertes. Personnalisez l'écran d'accueil en ajoutant, en supprimant ou en organisant les volets de l'écran d'accueil. Vous pouvez également définir le fond de l'écran d'accueil, ajouter des widgets, etc.

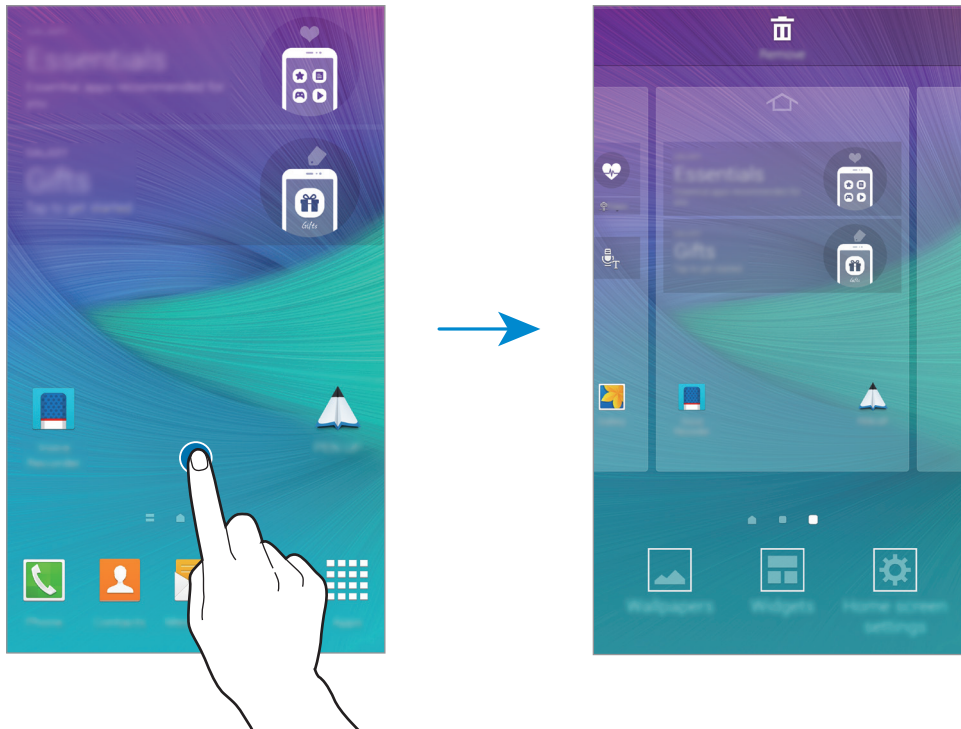

## Flipboard Briefing

Utilisez cette fonctionnalité pour voir les plus récents articles dans diverses catégories. Vous pouvez ainsi vous tenir informé des nouvelles qui vous intéressent.

- 1 Depuis l'écran d'accueil, touchez  ou glissez un doigt vers la droite pour ouvrir **Flipboard Briefing**.
- 2 Touchez **DÉMARRER** lorsque vous lancez la fonctionnalité pour la première fois.
- 3 Glissez un doigt vers le haut pour parcourir les articles de chaque catégorie de nouvelles.



Pour désactiver **Flipboard Briefing**, touchez longuement un emplacement vide dans l'écran d'accueil. Puis touchez **Param. écran d'accueil** et décochez **Flipboard Briefing**.

## Liste des applications





















La liste des applications affiche les icônes de toutes vos applications, y compris celles récemment installées.





Depuis l'écran d'accueil, touchez **Applications** pour ouvrir la liste des applications. Pour afficher d'autres volets, glissez un doigt vers la gauche ou la droite ou touchez le point d'un volet en bas de l'écran.

Pour personnaliser la liste des applications, reportez-vous à la rubrique [Gérer les applications](#).

## Icônes d'informations

Des icônes d'informations apparaissent dans la barre d'état en haut de l'écran. Les icônes répertoriées dans le tableau ci-dessous sont les plus courantes.

Icône	Signification
	Aucun signal
	Intensité du signal
	Itinérance (hors de la zone de service locale)
	Réseau GPRS connecté
	Réseau EDGE connecté
	Réseau UMTS connecté
	Réseau HSDPA connecté
	Réseau HSPA+ connecté
	Réseau LTE connecté (pour les modèles prenant en charge le service LTE)
	Wifi connecté
	Fonction Bluetooth activée
	GPS activé
	Appel en cours
	Appel manqué
	Fonction Veille intelligente activée
	Connecté à un ordinateur
	Aucune carte SIM
	Nouveau message texte ou multimédia
	Alarme activée
	Stylet Samsung retiré

Icône	Signification
	Mode Discrétion activé
	Mode Vibreur activé
	Mode Hors-ligne activé
	Une erreur s'est produite ou votre attention est nécessaire
	Niveau de charge de la pile



Il se peut que la barre d'état ne s'affiche pas en haut de l'écran dans certaines applications. Pour afficher la barre d'état, faites glisser le doigt du haut de l'écran vers le bas.

## Panneau des notifications et de réglages rapides

### Utiliser le panneau des notifications

Lorsque vous recevez de nouvelles notifications, telles que des messages ou des appels manqués, des icônes d'information apparaissent dans la barre d'état. Pour en savoir plus sur les icônes, ouvrez le panneau des notifications et consultez les détails.

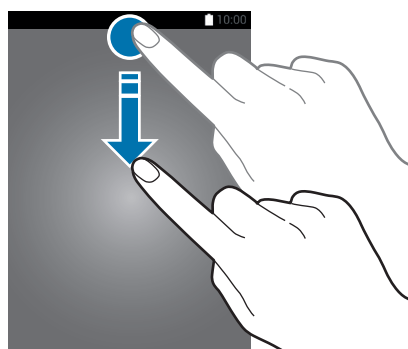

Pour ouvrir le panneau des notifications, faites-le glisser vers le bas. Pour fermer le panneau des notifications, faites-le glisser de bas en haut.

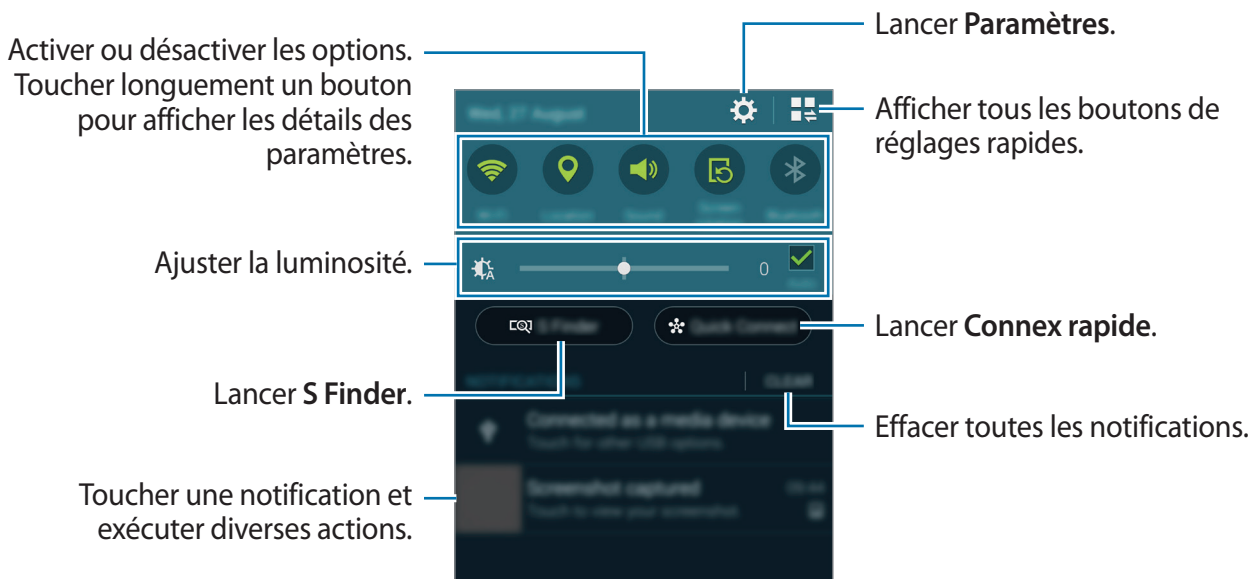

Vous pouvez utiliser les fonctions suivantes dans le panneau des notifications.



## Réorganiser les boutons de réglages rapides

Pour réorganiser les boutons de réglages rapides dans le panneau des notifications, touchez  → , puis touchez longuement un élément et faites-le glisser vers un autre emplacement.

## Utiliser le panneau de réglages rapides

Vous pouvez activer ou désactiver certaines fonctions depuis le panneau des notifications. Pour ce faire, ouvrez le panneau de réglages rapides.

Pour ouvrir le panneau de réglages rapides, faites glisser le panneau des notifications vers le bas en vous servant de deux doigts. Vous pouvez aussi toucher  dans le panneau des notifications. Pour fermer le panneau de réglages rapides, faites glisser le panneau des notifications de bas en haut.

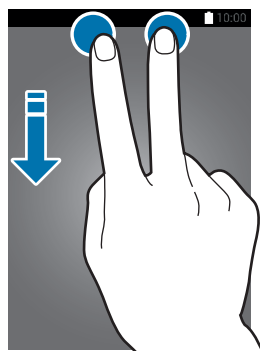





Touchez les boutons de réglages rapides pour activer ou désactiver les fonctions. Vous pouvez afficher davantage de paramètres en touchant longuement un bouton.

## Ouvrir des applications

Depuis l'écran d'accueil ou la liste des applications, touchez une icône pour ouvrir l'application correspondante.

Pour ouvrir la liste des applications récemment utilisées, touchez , puis sélectionnez l'icône d'une application à ouvrir.

### Fermer une application

Touchez  → , puis touchez **Fin** près de l'application à fermer. Pour fermer toutes les applications en cours d'exécution, touchez **Fermer tout**. Vous pouvez également toucher  → .

## Installer ou désinstaller des applications

### Samsung GALAXY Apps

Utilisez cette application pour acheter et télécharger des applications.

Depuis la liste des applications, touchez **GALAXY Apps**.



La disponibilité de cette application dépend de votre zone géographique ou de votre fournisseur de services.

### Installer des applications

Parcourez les applications par catégorie ou touchez  pour rechercher une application par mot-clé. Sélectionnez une application pour en afficher les informations. Pour télécharger des applications gratuites, touchez **Gratuit**. Pour acheter et télécharger des applications payantes, touchez le bouton indiquant le prix de l'application.



Pour modifier les paramètres de mise à jour automatique, touchez  → **Paramètres** → **Mettre à jour les applications automatiquement**, puis sélectionnez une option.

### Play Store

Utilisez cette application pour acheter et télécharger des applications.

Depuis la liste des applications, touchez **Play Store**.

## Installer des applications

Parcourez les applications par catégorie ou touchez  pour rechercher une application par mot-clé. Sélectionnez une application pour en afficher les informations. Pour télécharger des applications gratuites, touchez **INSTALLER**. Pour acheter et télécharger des applications payantes, touchez le prix et suivez les instructions à l'écran.



Pour modifier les paramètres de mise à jour automatique, touchez **≡** → **Paramètres** → **Mise à jour automatique des applis**, puis sélectionnez une option.

## Gérer les applications

### Désinstaller ou désactiver des applications

Pour désactiver des applications par défaut, ouvrez la liste des applications, puis touchez **⋮** → **Désinstaller/désactiver des applications**. L'icône  apparaît sur les applications qu'il est possible de désactiver. Sélectionnez une application, puis touchez **Désactiver l'application**.

Pour désinstaller des applications téléchargées, ouvrez la liste des applications, puis touchez **⋮** → **Applications téléchargées** → **⋮** → **Désinstaller**, sélectionnez une application et touchez **Désinstaller**. Vous pouvez également toucher, depuis la liste des applications, **Paramètres** → **Gestionnaire d'applications**, sélectionner une application, puis toucher **Désinstaller**.

### Activer les applications désactivées

Depuis la liste des applications, touchez **⋮** → **Afficher les applications désactivées**, sélectionnez des applications à activer de nouveau, puis touchez **OK**. Vous pouvez également, depuis la liste des applications, toucher **Paramètres** → **Gestionnaire d'applications**, sélectionner l'onglet **DÉSACTIVÉ**, sélectionner une application, puis toucher **Activer**.

### Masquer les applications

Masquez les applications que vous ne voulez pas voir dans la liste des applications.

Depuis la liste des applications, touchez **⋮** → **Masquer applications**.

Pour afficher les applications masquées, touchez **⋮** → **Afficher les applications masq...**



- Masquer des applications : pour masquer des applications uniquement dans la liste des applications. Vous pouvez continuer à utiliser les applications masquées.
- Désactiver des applications : pour désactiver les applications fournies par défaut et ne pouvant pas être désinstallées de l'appareil. Vous ne pouvez pas utiliser les applications désactivées.
- Désinstaller des applications : pour désinstaller des applications téléchargées.

## Saisir du texte

### Présentation du clavier



Un clavier apparaît automatiquement lorsque vous saisissez du texte pour envoyer des messages, créer des mémos, etc.



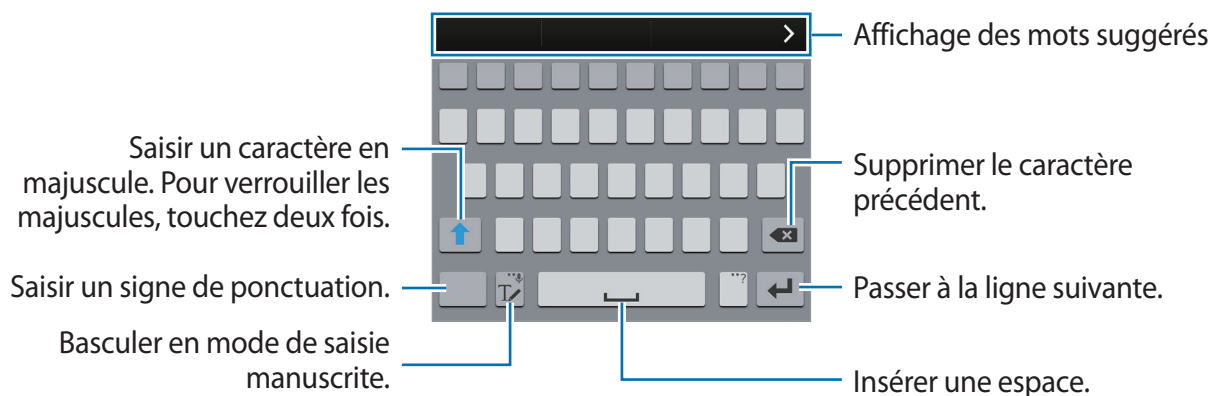

La saisie de texte est impossible dans certaines langues. Pour saisir du texte, vous devez sélectionner une des langues prises en charge.



### Modifier la langue de saisie

Touchez longuement , touchez  → **Sélectionner langue de saisie**, puis sélectionnez les langues à utiliser. Si vous sélectionnez au moins deux langues, vous pouvez passer de l'une à l'autre en faisant glisser votre doigt vers la gauche ou la droite sur la touche espace.

### Changer la disposition du clavier

Touchez longuement , touchez , sélectionnez une langue sous **LANGUES DE SAISIE**, puis sélectionnez la disposition de clavier à utiliser.







Sur le **Clavier 3x4**, une touche correspond à trois ou quatre caractères. Pour saisir un caractère, appuyez à plusieurs reprises sur la touche correspondante jusqu'à ce que le caractère correspondant s'affiche.





## Copier et coller du texte

- 1 Touchez longuement le texte.
- 2 Faites glisser l'icône  ou  pour sélectionner le texte voulu, ou touchez **Sélectionner tous** pour sélectionner l'intégralité du texte.
- 3 Touchez **Copier** ou **Couper**. Le texte sélectionné est copié dans le presse-papier.
- 4 Placez le curseur à l'endroit où le texte doit être inséré, puis touchez  → **Coller**. Pour coller le texte préalablement copié, touchez  → **Presse-papiers**, puis sélectionnez le texte.

## Capture d'écran

Vous pouvez effectuer une copie d'écran tout en utilisant l'appareil.

Maintenez simultanément les boutons Accueil et Allumer enfoncés. L'image est enregistrée dans le dossier **Screenshots**. Pour ouvrir le dossier, depuis la liste des applications, touchez **Galerie** →  → **Album** → **Screenshots**. Après la capture d'une copie d'écran, vous pouvez modifier l'image et la partager avec d'autres personnes.



Il existe également d'autres méthodes pour effectuer une copie d'écran. Pour en savoir plus, reportez-vous à la rubrique [Capture d'écran par glissement de paume](#).





Cette fonction n'est disponible que pour certaines applications.

## Utiliser le dictionnaire

Cherchez des définitions de mots pendant que vous utilisez certaines fonctionnalités, par exemple, lorsque vous parcourez des pages Web.

- 1 Touchez longuement un mot dont vous voulez chercher la définition.  
Si le mot que vous voulez chercher n'est pas sélectionné, glissez  ou  pour sélectionner le texte voulu.
- 2 Touchez **Dictionnaire**.  
Si aucun dictionnaire n'est préinstallé dans l'appareil, suivez les directives à l'écran pour en installer un.

### 3 Affichez une définition.

Pour voir d'autres définitions, touchez . Dans la vue détaillée, touchez  pour ajouter le mot à votre liste de mots favoris ou touchez **Recherche Web** pour utiliser le mot comme terme de recherche.

Dans la vue détaillée, touchez  pour voir d'autres options.

## Mes fichiers

### À propos de Mes fichiers

Utilisez cette application pour accéder à divers fichiers stockés sur l'appareil ou par exemple, sur des services de stockage en nuage.

Depuis la liste des applications, touchez **Mes fichiers**.

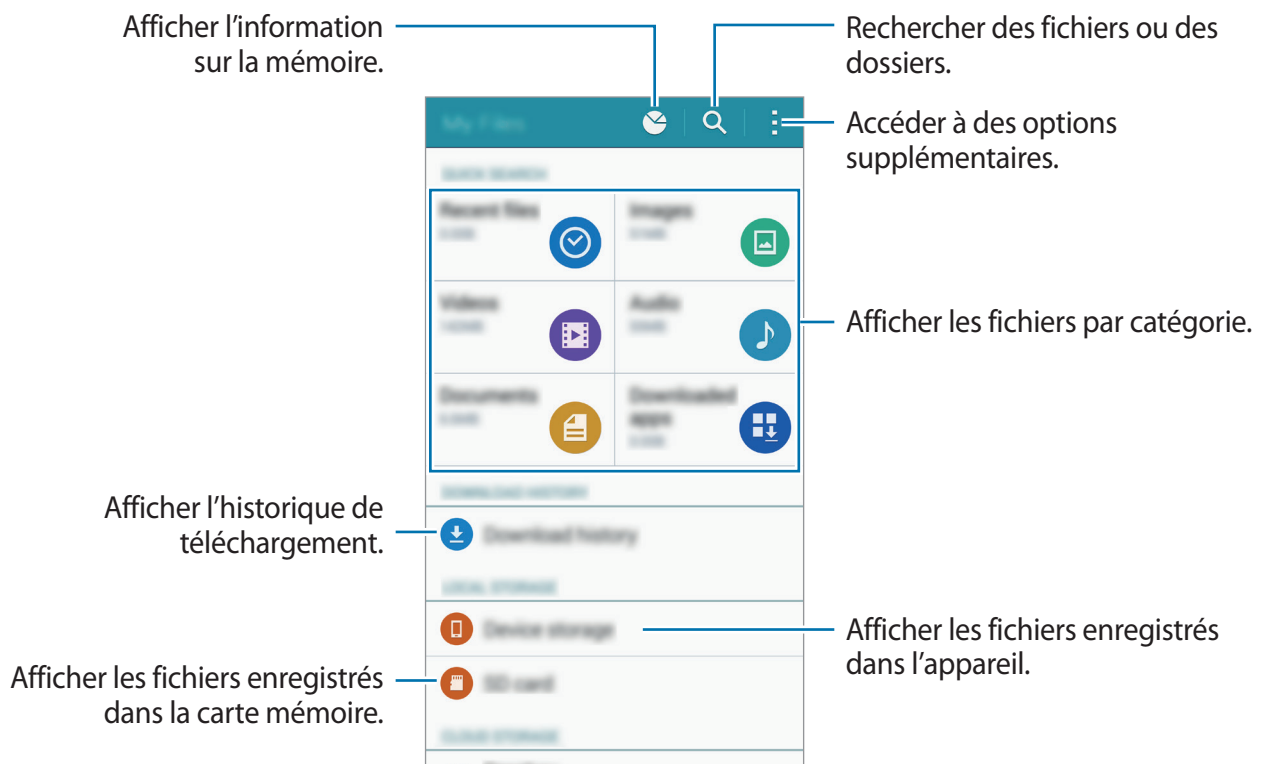

## Fonction d'économie d'énergie

### Économie d'énergie

Préservez l'autonomie de la pile en limitant les fonctions de l'appareil.

Depuis la liste des applications, touchez **Paramètres** → **Économie d'énergie** → **Mode économie d'énergie**, puis faites glisser le curseur **Mode économie d'énergie** vers la droite pour activer la fonction. Une autre solution consiste à ouvrir le panneau de réglages rapides, puis à toucher **Écon. d'énergie** pour activer la fonction.

Sélectionnez parmi les options suivantes :

- **Restr. données arrière-plan** : pour empêcher les applications exécutées en arrière-plan d'utiliser une connexion de données mobile.
- **Limiter les performances** : pour limiter diverses options, par exemple en désactivant le rétroéclairage des boutons Applications récentes et Retour.
- **Mode Échelle de gris** : pour afficher les couleurs à l'écran en nuances de gris.

### Mode Ultra économie d'énergie

Utilisez cette fonction pour prolonger l'autonomie de la pile. En mode Ultra économie d'énergie, l'appareil se comporte comme suit :

- Il affiche les couleurs à l'écran en nuances de gris.
- Il limite le nombre d'applications disponibles à l'essentiel et affiche uniquement les applications sélectionnées.
- Il désactive la connexion aux données mobiles quand l'écran s'éteint.
- Il désactive les fonctions Wifi et Bluetooth.

**1** Depuis la liste des applications, touchez **Paramètres** → **Économie d'énergie** → **Mode Ultra économie d'énergie**, puis faites glisser le curseur **Mode Ultra économie d'énergie** vers la droite pour activer la fonction.

Vous pouvez également ouvrir le panneau de réglages rapides, puis toucher l'option **Ultra éco énergie** pour activer la fonction.

**2** Lisez et acceptez les conditions d'utilisation, et touchez **OK**.

**3** Lisez l'information relative au mode et touchez **Activer**.

Pour désactiver le mode Ultra économie d'énergie, touchez **⋮** → **Désact. Économie énergie ultra**.



Le délai de veille maximum estimé est le temps qu'il faut à la pile pour se décharger complètement lorsque l'appareil n'est pas utilisé. Le délai de veille peut varier selon les paramètres de l'appareil et les conditions d'utilisation.

## Afficher les informations d'aide

Pour accéder à des informations d'aide afin de savoir comment utiliser l'appareil et les applications, depuis la liste des applications, puis touchez **Paramètres** → **Aide**.

Pour accéder aux informations d'aide relatives à une application que vous l'utilisez, touchez **⋮** → **Aide**.



Il est possible que certaines applications ne comportent aucune information d'aide.





# Fonctions du stylet

## Commande aérienne

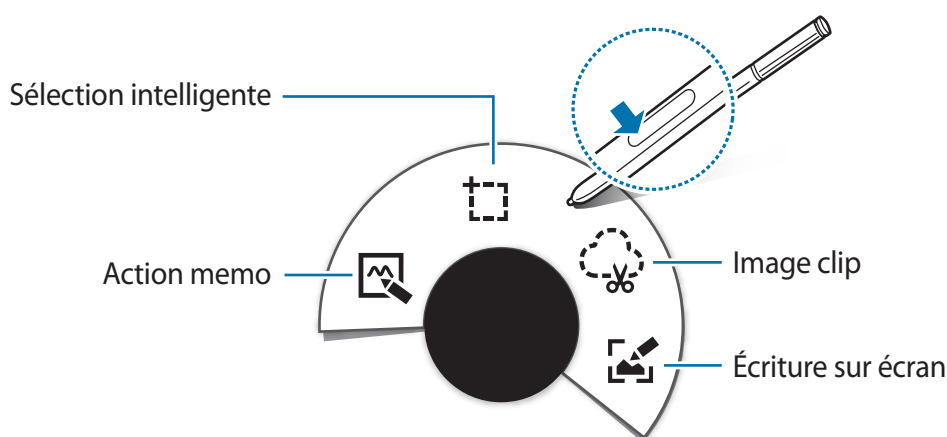
Retirez le stylet de son compartiment, ou déplacez-le au-dessus de l'écran et pressez le bouton du stylet pour accéder à quatre fonctions utiles.

Vous pouvez affecter différentes actions avec la fonction Commande aérienne.



-  **Action memo** : pour écrire rapidement des mémos et y relier des actions. Vous pouvez faire des appels, envoyer des messages, naviguer sur le Web et plus. Pour en savoir plus, reportez-vous à la rubrique [Changer la méthode de déverrouillage de l'écran](#).
-  **Sélection intelligente** : pour collecter rapidement du contenu. Pour en savoir plus, reportez-vous à la rubrique [Changer la méthode de déverrouillage de l'écran](#).
-  **Image clip** : pour encercler une zone de l'écran que vous voulez sauvegarder ou partager. Pour en savoir plus, reportez-vous à la rubrique [Changer la méthode de déverrouillage de l'écran](#).
-  **Écriture sur écran** : pour capturer, modifier et écrire des mémos sur des captures d'écran afin de les partager. Pour en savoir plus, reportez-vous à la rubrique [Changer la méthode de déverrouillage de l'écran](#).



Si cette fonction n'est pas activée, ouvrez la liste des applications, touchez **Paramètres** → **Stylet Samsung** → **Commande aérienne**, puis faites glisser le curseur **Commande aérienne** vers la droite pour activer la fonction.

## Action memo

Ouvrez la fenêtre Action memo et créez des mémos afin de réaliser différentes actions à partir d'infos écrites ou dessinées.

1 Dans le panneau Commande aérienne, touchez **Action memo**.

2 Écrivez ou dessinez un mémo.

3 Touchez .

Le mémo entier sera sélectionné. Si vous voulez utiliser une info en particulier dans le mémo, touchez l'extérieur de la zone sélectionnée pour désélectionner le mémo et encerclez l'info pour l'utiliser.

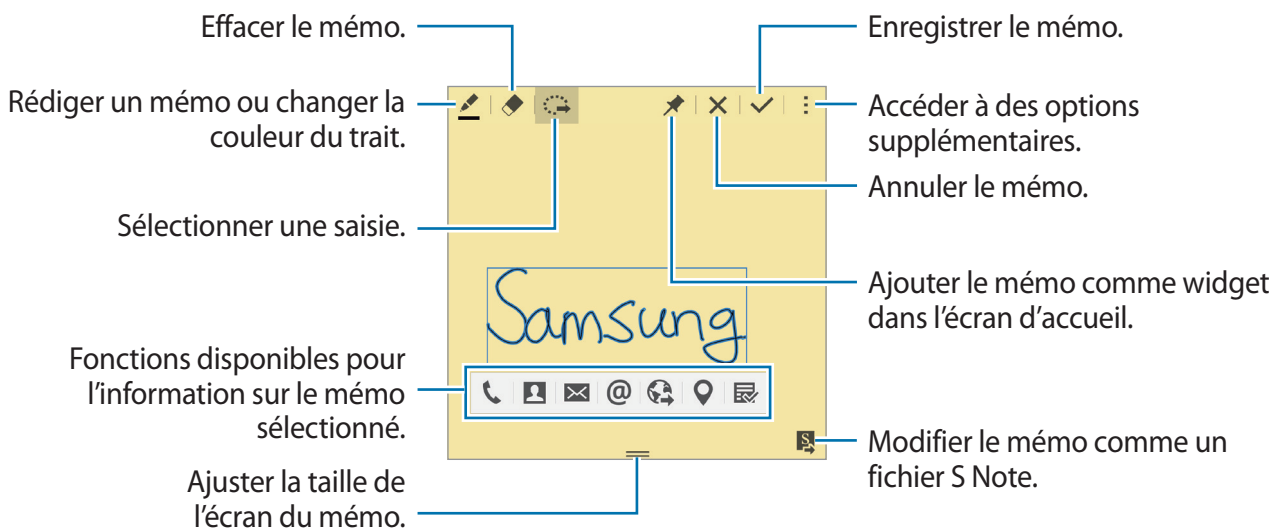

#### 4 Sélectionnez une application pour l'utiliser avec l'info sélectionnée.

L'appli sélectionnée sera lancée depuis **Action memo**.

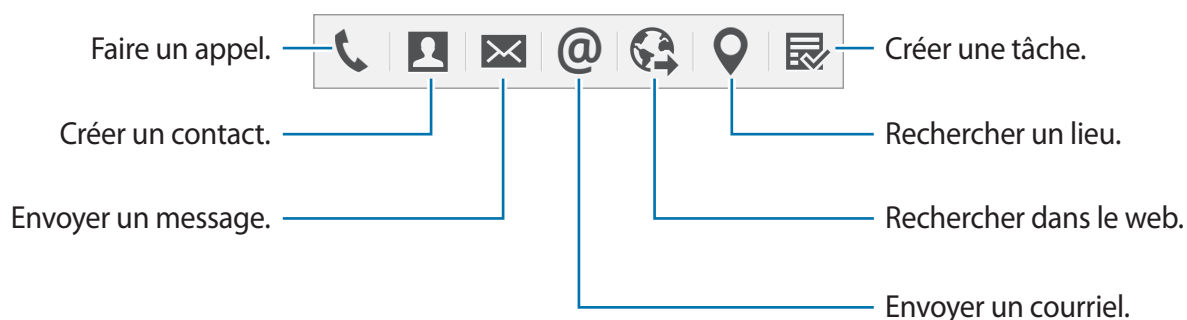

### Afficher les mémos

Dans l'écran Action memo, touchez  → **Afficher la liste des notes d'action**. Sélectionnez un mémo à voir et à modifier.

### Ajouter le widget Action memo à l'écran d'accueil

Après avoir rédigé un mémo, touchez longuement , puis glissez le mémo dans un emplacement vide de l'écran d'accueil. Un widget **Action memo** s'ajoute à l'écran d'accueil et vous pouvez voir et modifier le mémo.

### Modifier un mémo en tant que fichier S Note

Pendant la rédaction d'un mémo, touchez  pour ouvrir **S Note** et modifier le mémo dans cette application. La couleur de stylo que vous utilisiez dans **Action memo** s'appliquera dans **S Note**.





## Sélection intelligente

Extrayez le contenu de la zone désirée apparaissant à l'écran en l'encerclant avec le stylet. Vous pouvez également extraire le contenu à partir de pages Web ou des morceaux de musique et clips vidéo pendant leur lecture.

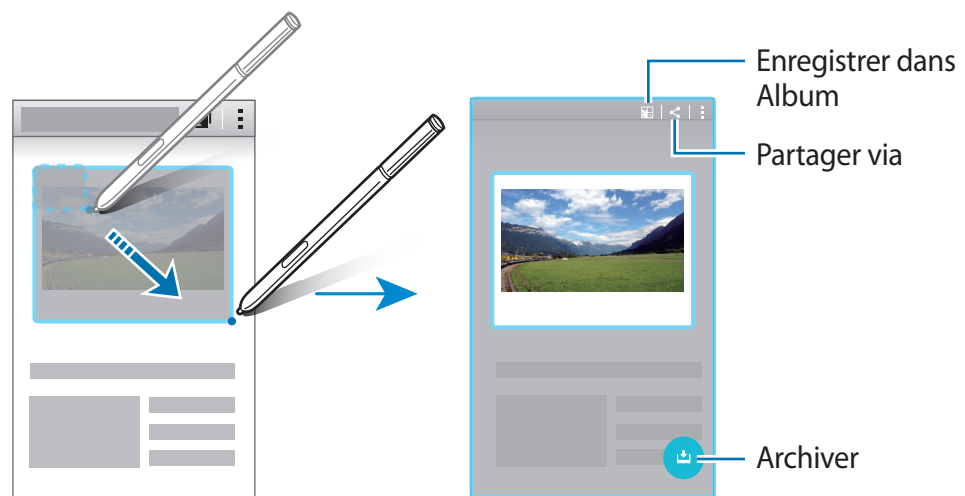
- 1 Lorsque vous voulez extraire du contenu comme une partie d'une page Web, ouvrez le panneau de commande aérienne et touchez **Sélection intelligente**.
- 2 Glissez le stylet sur le contenu que vous voulez extraire.



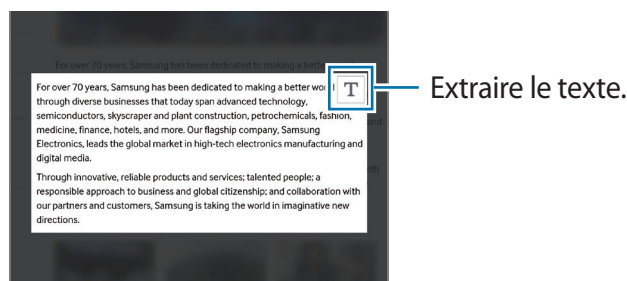

- 3 Sélectionnez une option à utiliser avec l'élément collecté.

-  : pour enregistrer l'élément dans **Album**.
-  : pour partager l'élément avec d'autres personnes.
- **T** : pour extraire le texte de l'élément. Vous pouvez copier le texte extrait dans le presse-papier ou l'insérer dans des messages, des notes, etc.



-  : pour enregistrer l'élément dans la liste des éléments extraits.

## Extraire plusieurs éléments

Touchez  pour ajouter du contenu à votre liste d'éléments extraits afin de les utiliser ultérieurement. Pour extraire d'autres contenus, touchez  dans la fenêtre contextuelle des éléments extraits.

Pour voir des éléments extraits, touchez la fenêtre contextuelle des éléments extraits. Vous pouvez partager, supprimer ou enregistrer plusieurs éléments à la fois. Pour sélectionner individuellement un élément parmi la liste des éléments extraits, touchez longuement un élément.



Pour supprimer les éléments extraits, touchez longuement la fenêtre contextuelle de la liste des éléments extraits, puis glissez-la vers **Supprimer** au sommet de l'écran.



## Image clip

Utilisez le stylet pour dessiner une forme fermée autour de la zone que vous voulez enregistrer ou partager. Vous pouvez rogner une partie d'une image.

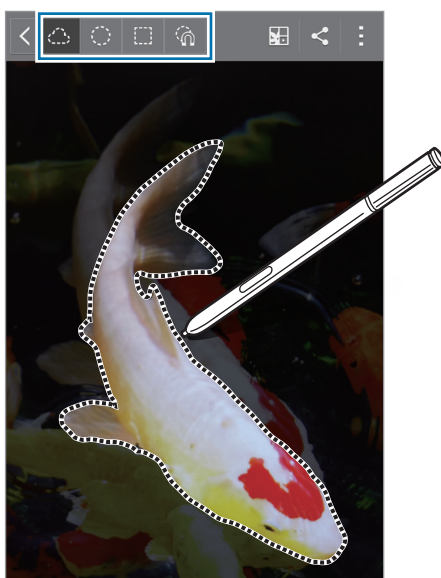
- 1 Lorsque vous voulez capturer un contenu, comme une partie d'une image, ouvrez le panneau de commande aérienne et touchez **Image clip**.
- 2 Encerclez une zone avec le stylet pour la sélectionner.  
Redéfinissez la forme de la zone sélectionnée en sélectionnant une icône de forme dans la barre d'outils, ou touchez  pour redéfinir automatiquement la zone sélectionnée.



3 Sélectionnez une option à utiliser avec la zone sélectionnée.

-  : pour enregistrer la zone sélectionnée dans **Album**.
-  : pour partager la zone sélectionnée avec d'autres personnes.

## Écriture sur écran

Saisissez des captures d'écran pour y écrire ou y dessiner.



1 Lorsque vous voulez capturer un contenu, comme une partie de page Web, ouvrez le panneau de commande aérienne et touchez **Écriture sur écran**.

L'écran en cours est aussitôt capturé et la barre d'outils d'édition apparaît à l'écran.

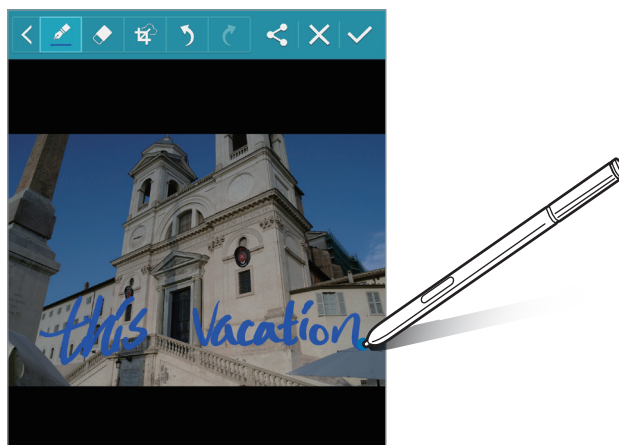
2 Écrivez un mémo sur la capture d'écran.



3 Sélectionnez une option à utiliser avec la capture d'écran.

-  : pour partager la capture d'écran avec d'autres personnes.
-  : pour enregistrer la capture d'écran. Pour voir la capture d'écran enregistrée, ouvrez la liste des applications, touchez **Galerie** →  → **Album** → **Screenshots**.



Certaines applications ne permettent pas la capture d'écran.

# S Note

## Introduction

Créez des notes personnalisées en enregistrant vos pensées et vos idées. Vous pouvez insérer des fichiers multimédias et créer des notes instantanées.

## Démarrer S Note

- 1 Depuis la liste des applications, touchez **S Note**.  
Vous pouvez également, depuis l'écran d'accueil, toucher  dans le widget **S Note**.
- 2 Lisez l'écran de bienvenue et touchez **Suiv..**
- 3 Sélectionnez un style couverture et touchez **Suiv..**
- 4 Sélectionnez un modèle de note par défaut et touchez **Suiv..**
- 5 Sélectionnez un compte avec lequel synchroniser vos notes, puis touchez **Début**.  
Si vous n'êtes pas connecté au compte sélectionné, suivez les directives à l'écran pour vous y connecter.  
Si vous synchronisez vos notes avec un compte, vous pouvez voir ces notes sur d'autres appareils en enregistrant le compte sur ces autres appareils.
- 6 Si une fenêtre contextuelle affichant de l'information sur l'importation de notes apparaît, touchez **OK** pour importer manuellement les notes sélectionnées.  
Si vous touchez **Annuler**, l'appareil importera toutes les notes sauvegardées.

## Utiliser le widget S Note

Vous pouvez lancer des fonctionnalités S Note directement du widget S Note.

Depuis l'écran d'accueil, touchez une icône dans le widget **S Note**.

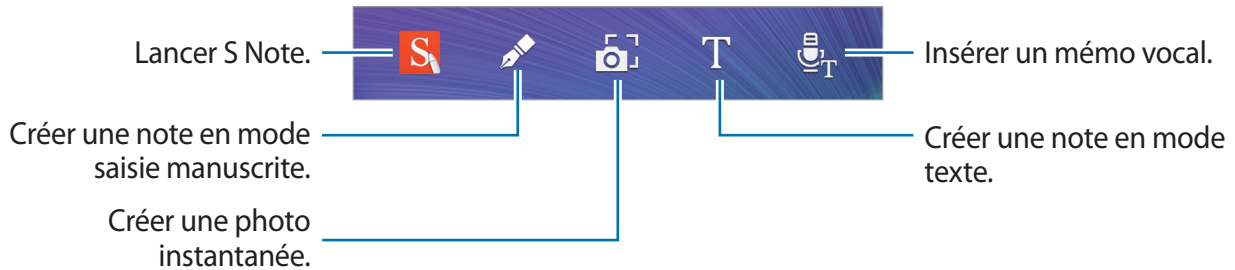



## Rédiger des notes

1 Depuis la liste des applications, touchez **S Note**.

Vous pouvez également, depuis l'écran d'accueil, toucher **S** dans le widget **S Note**.

2 Touchez **+**.

3 Rédigez une note.

Touchez  pour écrire ou dessiner à l'écran, ou touchez  pour saisir du texte au moyen du clavier.

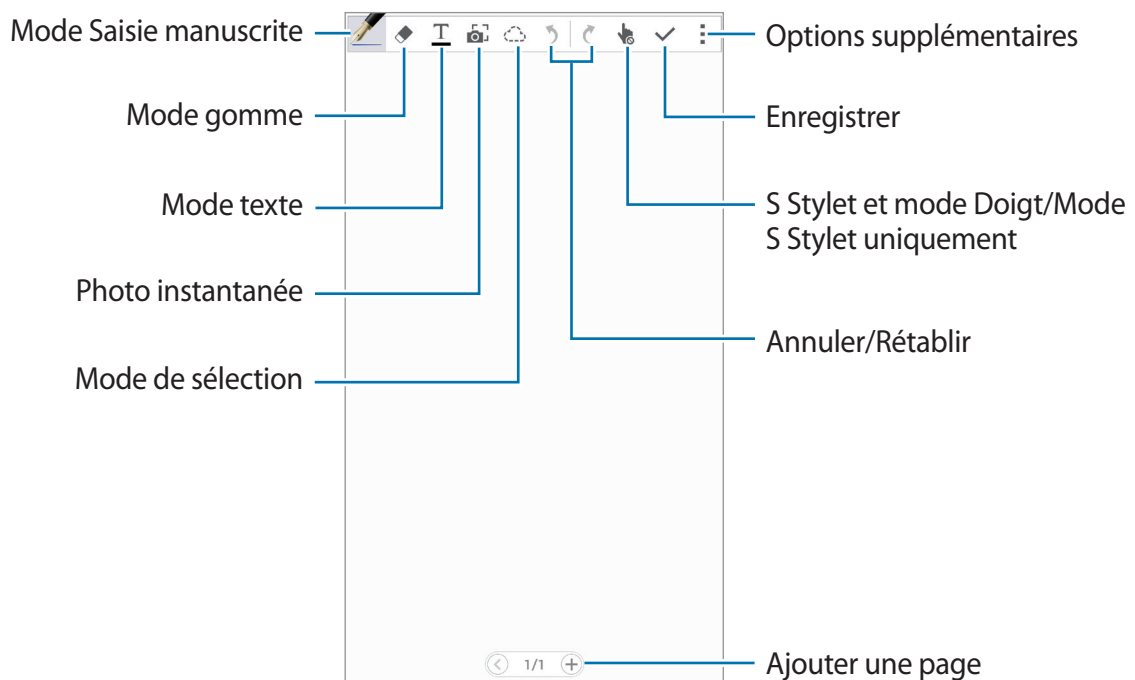

## Changer les paramètres du stylo

Lorsque vous écrivez ou dessinez sur l'écran, touchez  une fois de plus pour changer le type de stylo, l'épaisseur du trait ou la couleur de l'encre.

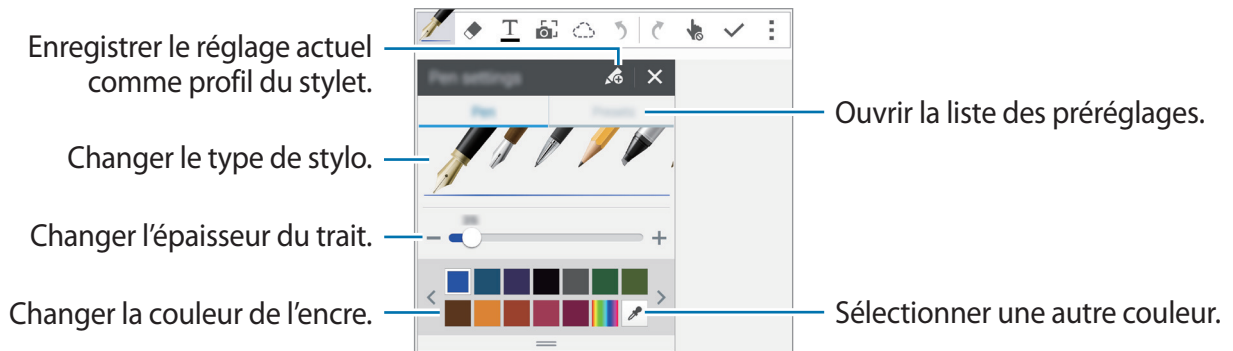

## Utiliser l'outil Gomme

1 Touchez .

2 Touchez une zone à effacer.

La totalité de la ligne sera effacée. L'effaceur de ligne peut effacer votre fichier S Note ligne par ligne.

- Pour effacer uniquement la zone que vous touchez avec le stylet, touchez  une fois de plus et sélectionnez **Eff. par trait**. Vous pouvez ajuster le trait d'effacement de la gomme en glissant le curseur d'ajustement de la taille du trait.
- Pour effacer la note, touchez **Eff. tout**.







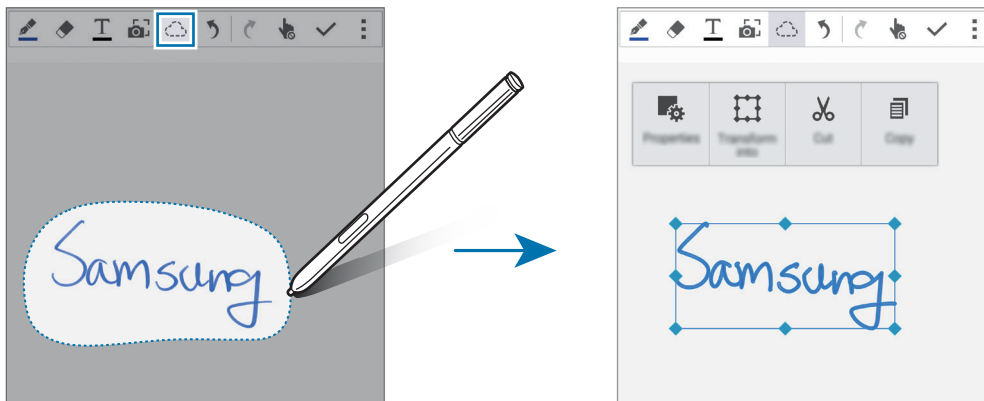

Même si vous utilisez une petite gomme, vous pourriez ne pas être capable d'effacer précisément la partie voulue.

## Modifier une note manuscrite

Sélectionnez une note manuscrite que vous voulez couper, déplacer, redimensionner ou transformer.

- 1 Lorsque vous élaborez ou esquissez une note, touchez .
- 2 Touchez la note ou tracez une ligne autour pour la sélectionner et la modifier.  
Pour déplacer la note vers un autre endroit, sélectionnez la note, puis glissez-la vers l'emplacement voulu.  
Pour redimensionner la note, sélectionnez-la, puis glissez la poignée du cadre.







- 3 Utilisez l'une des options suivantes :
  -  : pour changer les propriétés de la note, comme sa disposition, sa taille, sa couleur ou son épaisseur.
  -  : pour convertir une note dessinée ou manuscrite.
  -  : pour couper la note. Pour la copier dans un nouvel emplacement, touchez longuement l'emplacement voulu, puis touchez **Coller**.
  -  : pour copier et coller la note. Pour la copier dans un nouvel emplacement, touchez longuement l'emplacement voulu, puis touchez **Coller**.
  -  : pour supprimer la note.

## Mode note agrandie

Touchez  → **Aff. note agrandie** et glissez la loupe vers une zone. La zone dans le cadre de la loupe apparaît dans la fenêtre agrandie au bas de l'écran. Vous pouvez saisir précisément ou corriger l'écriture manuscrite.

## Enregistrer une esquisse



Vous pouvez enregistrer vos actions lorsque vous rédigez une note.

- 1 Touchez  → **Enregistrer esquisse**.
- 2 Touchez  et écrivez ou dessinez une note.  
Vos actions sont enregistrées en temps réel.
- 3 Pour arrêter l'enregistrement, touchez de nouveau .  
Touchez  pour voir l'enregistrement.

## Créer une note à partir d'une photo

Créez des notes en prenant des photos de contenu de diverses sources, comme de l'écriture manuscrite ou des dessins. Vous pouvez appliquer l'effet de note pour rendre le texte d'une photo plus facile en supprimant l'arrière-plan.

## Utiliser le mode auto

- 1 Depuis la liste des applications, touchez **S Note** →  → .  
Vous pouvez également, depuis l'écran d'accueil, toucher  dans le widget **S Note**.
- 2 Ajustez les bordures d'un sujet dans l'écran de visualisation.





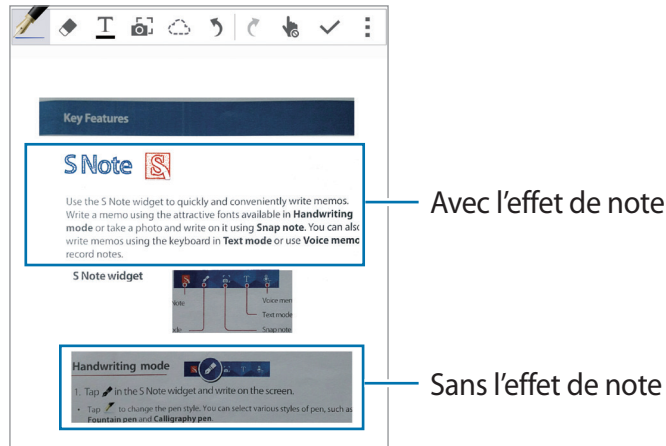

3 Lorsque la ligne entourant un sujet devient bleue, touchez  pour prendre une photo. L'appareil applique automatiquement l'effet de note instantanée à la photo et l'insère dans S Note.

4 Modifiez la note.



## Utiliser le mode manuel

1 Dans l'écran de visualisation de note instantanée, touchez  pour passer au mode manuel.

2 Touchez  pour prendre une photo. Ou, touchez  pour sélectionner une photo enregistrée dans l'appareil.

3 Glissez les bordures de cadre pour sélectionner une section, puis touchez .

4 Modifiez les sections à insérer dans S Note.



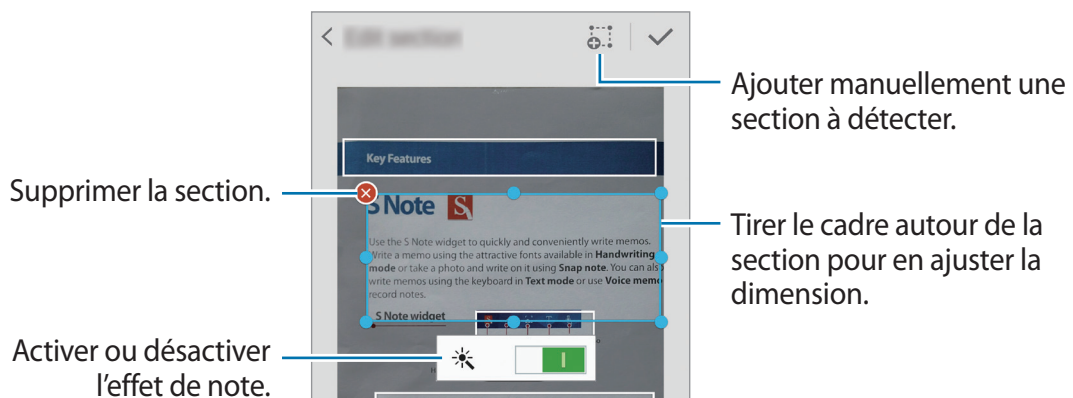

Glissez le cadre autour de la section pour ajuster la taille de la section reconnue.







5 Touchez  pour insérer les sections sélectionnées dans la note.

## Modifier des notes avec photo

Modifiez des sections insérées dans S Note.

- 1 Touchez longuement une section et touchez **Conv. pr modif.**  
Le texte image sur la section sera vectorisé et transformé en lignes colorées à modifier par vous.
- 2 Touchez  et dessinez une ligne autour de la section que vous voulez modifier.
- 3 Sélectionnez une option de modification.
  -  : pour changer les propriétés de la saisie, comme sa disposition, sa taille, sa couleur ou son épaisseur.
  -  : pour couper la saisie. Pour la copier dans un nouvel emplacement, touchez longuement l'emplacement voulu, puis touchez **Coller**.
  -  : pour copier la saisie. Pour la copier dans un nouvel emplacement, touchez longuement l'emplacement voulu, puis touchez **Coller**.
  -  : pour supprimer la saisie.

## Créer des notes avec des mémos vocaux

- 1 Depuis la liste des applications, touchez **S Note** →  →  → **Insérer** → **Mémo vocal**.  
Vous pouvez également, depuis l'écran d'accueil, toucher  dans le widget **S Note**.
- 2 Lisez les conditions d'utilisation et touchez **J'accepte**.
- 3 Lisez les informations à l'écran sur l'utilisation de cette fonctionnalité et touchez **OK**.
- 4 Parlez dans le microphone.  
Votre énoncé sera converti en texte.
- 5 Touchez  pour insérer le texte converti dans la note.



Si la langue du système mémo vocal ne correspond pas à la langue que vous parlez, l'appareil ne reconnaîtra pas votre voix. Pour changer la langue du système mémo vocal, ouvrez la liste des applications, touchez **Dictaphone** →  → **Paramètres** → **Langue**.

# Album

## Introduction



Collectez du contenu de diverses sources pour créer votre propre album numérique. Pendant que vous regardez des pages Web ou vidéos, vous pouvez sélectionner une zone que vous souhaitez ajouter à vos albums.



La disponibilité de cette application dépend de votre zone géographique ou de votre fournisseur de services.

## Regarder les albums

Lorsque vous lancez cette application pour la première fois ou que vous la redémarrez après avoir exécuté une réinitialisation des données, relisez les conditions d'utilisation, puis définissez une option de synchronisation.

- 1 Depuis la liste des applications, touchez **Album**.
- 2 Touchez  pour sélectionner une catégorie et sélectionner un album.  
S'il y a un lien attaché au contenu de l'album, touchez le lien pour y accéder.
- 3 Touchez  pour le modifier.  
Vous pouvez ajouter un titre, du texte, des mémos ou des étiquettes à l'album.
- 4 Touchez **Enregistrer** pour enregistrer les changements.

# Utiliser le stylet Samsung

## Introduction

Écrivez, dessinez ou effectuez des actions avec le stylet. Vous pouvez facilement accéder à des fonctionnalités supplémentaires en pressant le bouton du stylet.

## Survol

Survolez un élément à l'écran avec le stylet pour effectuer différentes actions.

### Aperçu de l'information

Pointez à l'écran pour visualiser le contenu ou voir de l'information dans une fenêtre contextuelle.

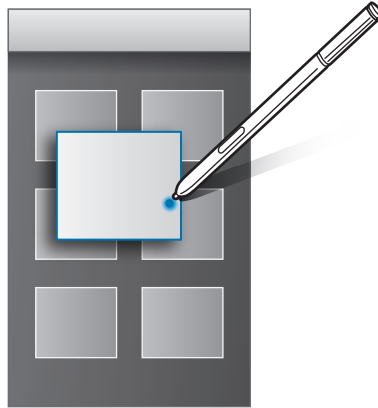

### Utiliser le bouton de survol

En survolant les éléments de certaines applications comme **Galerie** et **Vidéo** avec le stylet, vous verrez s'afficher **Air Button** à la fenêtre de visualisation. Vous pouvez effectuer différentes actions directement à partir de la fenêtre de visualisation au moyen de ce bouton.

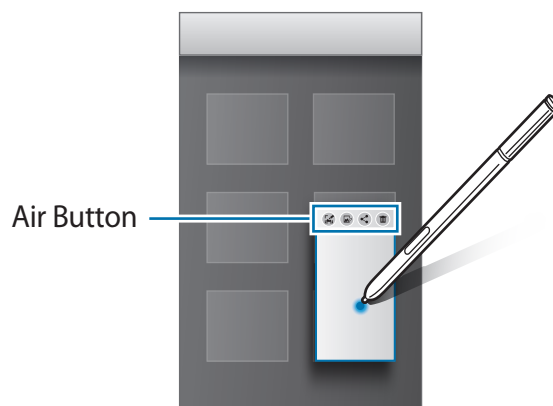

Si cette fonction n'est pas activée, ouvrez la liste des applications, touchez **Paramètres** → **Stylet Samsung** → **Survol**, puis faites glisser le curseur **Survol** vers la droite pour activer la fonction.

## Sélectionner un élément au moyen du stylet

Pendant que vous pressez longuement le bouton du stylet, survolez du texte ou des éléments de liste avec le stylet afin de sélectionner plusieurs éléments ou du texte. Vous pouvez aussi copier-coller des éléments sélectionnés ou du texte dans une autre application ou les partager avec d'autres.

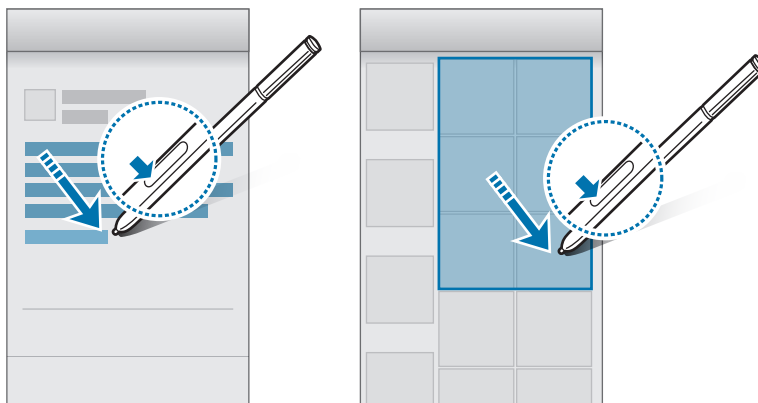

## Saisir du texte au moyen du stylet

Remplissez des formulaires et écrivez des messages en écriture manuscrite avec le stylet.

### Écrire dans des champs de texte

- 1 Survolez le champ de texte avec le stylet.
- 2 Touchez  pour ouvrir le champ de saisie manuscrite.



### 3 Écrivez avec le stylet.

Lorsque vous rédigez un message dans **Messages**, touchez  au sommet du champ de saisie manuscrite pour passer en mode dessin. Un dessin sera inséré comme pièce jointe au message.

### 4 Lorsque vous avez terminé, touchez .

## Écrire dans des applis

Vous pouvez écrire directement à l'écran avec le stylet lorsque vous utilisez certaines fonctionnalités ou applications. Par exemple, vous pouvez saisir des chiffres sur le pavé de numérotation ou définir une alarme en écrivant dans le champ de saisie manuscrite avec le stylet.



Si cette fonction n'est pas activée, ouvrez la liste des applications, touchez **Paramètres** → **Stylet Samsung** → **Saisie stylet directe**, puis faites glisser le curseur **Saisie stylet directe** vers la droite pour activer la fonction.

# Reconnaissance des mouvements et maniabilité

## Mouvements et gestes



Si l'appareil est soumis à des secousses ou à des chocs excessifs, cela peut entraîner un comportement imprévu. Veillez à contrôler vos gestes.

### Appel direct

Lorsque vous consultez le journal d'appels, la liste des messages ou celle des contacts, rapprochez l'appareil de votre oreille pour passer un appel.



Si cette fonction n'est pas activée, ouvrez la liste des applications, touchez **Paramètres** → **Mouvements et gestes** → **Appel direct**, puis faites glisser le curseur **Appel direct** vers la droite pour activer la fonction.

## Alerte intelligente

Si vous avez des appels manqués ou de nouveaux messages, l'appareil vibre lorsque vous le prenez dans la main.



Il est possible que cette fonction soit inopérante si l'écran est allumé ou si l'appareil n'est pas posé sur une surface plane.



Si cette fonction n'est pas activée, ouvrez la liste des applications, touchez **Paramètres** → **Mouvements et gestes** → **Alerte intelligente**, puis faites glisser le curseur **Alerte intelligente** vers la droite pour activer la fonction.

## Discrétion/pause

Depuis la liste des applications, touchez **Paramètres** → **Mouvements et gestes** → **Discrétion/pause**, puis faites glisser le curseur **Discrétion/pause** vers la droite pour activer la fonction.

## Couvrir l'écran avec la main

Recouvrez l'écran de la paume de la main pour désactiver la sonnerie des appels entrants ou les alarmes.





## Retourner l'appareil

Retournez l'appareil pour désactiver la sonnerie des appels entrants ou les alarmes, ou pour interrompre la lecture des fichiers multimédias.

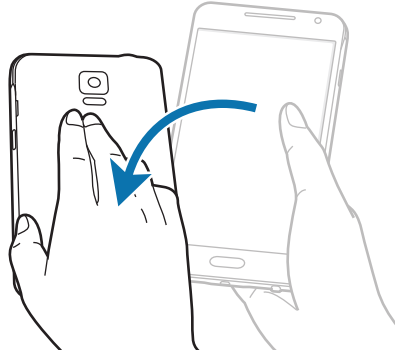

Si cette fonction n'est pas activée, ouvrez la liste des applications, touchez **Paramètres** → **Mouvements et gestes** → **Discrétion/pause**, puis faites glisser le curseur **Discrétion/pause** vers la droite pour activer la fonction.

## Capture d'écran par glissement de paume

Placez la tranche de votre main sur l'écran et faites-la glisser de droite à gauche ou inversement pour réaliser une capture d'écran. Pour afficher la capture d'écran, ouvrez la liste des applications, touchez **Galerie** → ☰ → **Album** → **Screenshots**. Après avoir réalisé une capture d'écran, vous pouvez modifier l'image et la partager avec d'autres personnes.



Cette fonction n'est disponible que pour certaines applications.

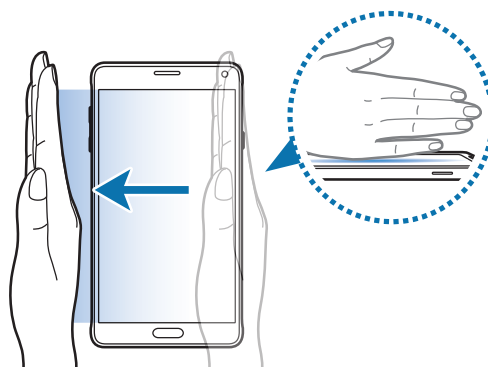

Si cette fonction n'est pas activée, ouvrez la liste des applications, touchez **Paramètres** → **Mouvements et gestes** → **Capture d'écran par glissement de paume**, puis faites glisser le curseur **Capture d'écran par glissement de paume** vers la droite pour activer la fonction.

# Fenêtres multiples

## Introduction



Utilisez cette fonction pour exécuter simultanément deux applications sur un écran fractionné. Vous pouvez également exécuter plusieurs applis simultanément dans des fenêtres contextuelles.

## Fractionner l'écran en plusieurs fenêtres





Certaines applis, telles que **Calculatrice** et **Contacts**, ne peuvent être lancées dans des fenêtres contextuelles lorsque vous les glissez du volet Fenêtres multiples vers l'écran. Pour en savoir plus, reportez-vous à la rubrique [Changer la méthode de déverrouillage de l'écran](#).

- 1 Touchez longuement  pour ouvrir le volet Fenêtres multiples.
- 2 Touchez longuement l'icône d'une application à lancer et faites-la glisser du volet vers une fenêtre. Puis, glissez une autre icône d'appli vers l'autre fenêtre à l'écran.

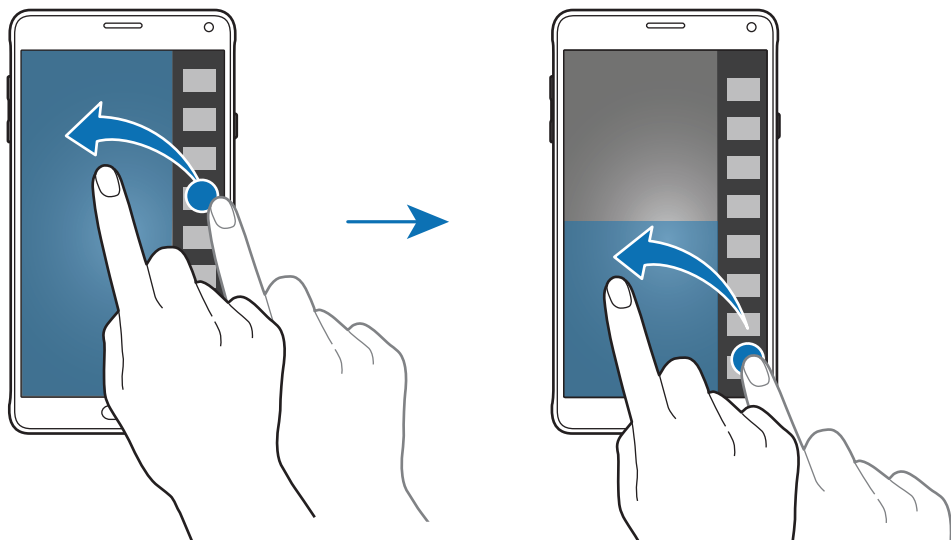
Les applications caractérisées par l'icône  peuvent être lancées simultanément dans des fenêtres distinctes de l'écran. Touchez une appli marquée avec l'icône  et déplacez-la vers son nouvel emplacement pour ouvrir l'appli dans les deux fenêtres. Pour lancer simultanément l'application dans une fenêtre contextuelle, touchez l'appli et .



## Lancer la fonction Fenêtres multiples depuis la liste des applications récentes

- 1 Touchez .
- 2 Glissez un doigt vers le haut ou le bas et touchez  pour lancer une application dans Fenêtres multiples.

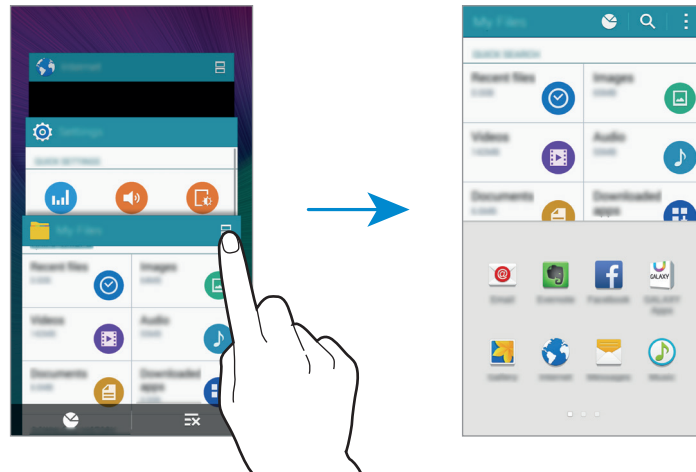



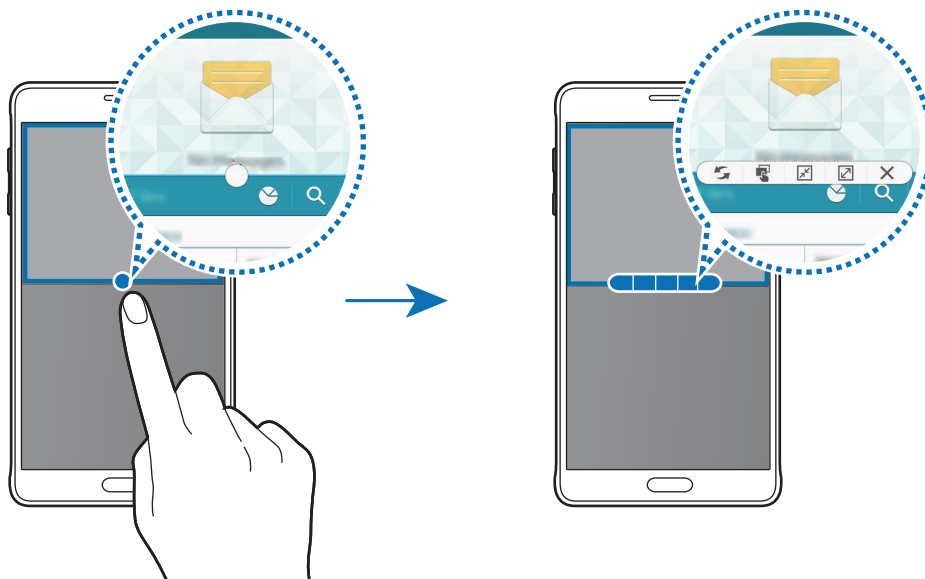

- 3 Sélectionnez une autre application à lancer dans Fenêtres multiples.

## Utiliser les options Fenêtres multiples

Lorsque vous utilisez des applications multifenêtres, sélectionnez la fenêtre d'une application et touchez le cercle situé entre les fenêtres d'applications pour accéder aux options suivantes :



-  : pour passer d'une application multifenêtre à l'autre.
-  : pour glisser et déposer du texte ou des images d'une fenêtre à l'autre. Touchez longuement un élément dans la fenêtre sélectionnée et faites-le glisser vers l'autre fenêtre.
-  : pour activer l'icône flottante.
-  : pour activer l'affichage plein écran.
-  : pour fermer la fenêtre.

## Partager du contenu entre les fenêtres

Vous pouvez facilement partager un élément de contenu entre des applis, par exemple, entre **Courriel** et **Internet**, en tirant et en relâchant l'élément.



Certaines applications ne prennent pas en charge cette fonction.

Par exemple :

- 1 Lancez **Courriel** et **Courriel** dans Fenêtres multiples.  
Vous pouvez aussi les lancer dans fenêtres contextuelles.
- 2 Touchez le cercle entre les fenêtres d'applications, puis touchez .
- 3 Touchez longuement du texte ou une image dans la fenêtre Internet et tirez ce texte ou cette image à la place voulue dans la fenêtre Courriel.  
L'élément sélectionné sera inséré dans la fenêtre Courriel.



## Ajuster la taille des fenêtres

Faites glisser le cercle situé entre les fenêtres vers le haut ou le bas pour ajuster la taille des fenêtres.

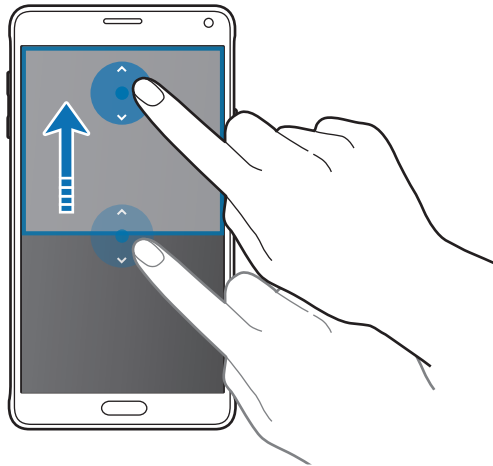

Si la fonction Fenêtres multiples n'est pas activée, ouvrez la liste des applications, touchez **Paramètres** → **Fenêtres multi.**, puis faites glisser le curseur **Fenêtres multi.** vers la droite pour activer la fonction.

## Fenêtres multiples contextuelles

- 1 Depuis la liste des applications, lancez une application à utiliser dans une fenêtre contextuelle.
- 2 Tirez diagonalement vers le bas depuis l'une des extrémités de la bordure supérieure. L'écran d'appli apparaîtra dans une fenêtre contextuelle.

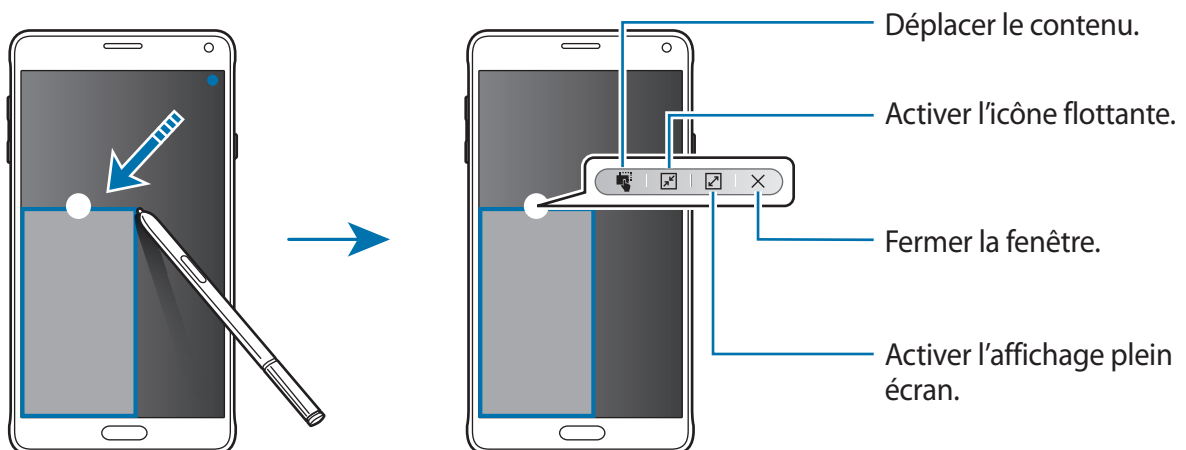

## Déplacer ou fermer les fenêtres contextuelles

Pour déplacer une fenêtre contextuelle, touchez le cercle dans une fenêtre et tirez-le vers un nouvel emplacement.

Pour fermer la fenêtre, touchez le cercle au haut de la fenêtre et touchez ✕.

## Lancer des fenêtres contextuelles depuis un écran multifenêtre fractionné

- 1 Dans l'écran multifenêtre fractionné, touchez une fenêtre d'application pour la lancer dans une fenêtre contextuelle.
- 2 Touchez longuement le cercle entre les fenêtres d'application.  
L'appli sélectionnée lancera une fenêtre contextuelle.

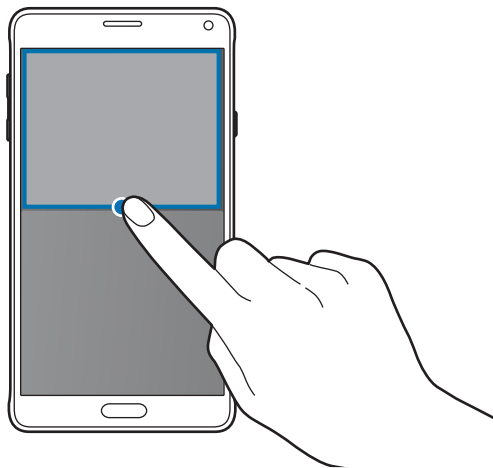

## Lancer des fenêtres contextuelles depuis le volet Fenêtres multiples

Touchez longuement ↶ pour ouvrir le volet Fenêtres multiples. Touchez une icône d'application dans le volet Fenêtres multiples pour lancer cette appli dans une fenêtre contextuelle.



Si la fonction Fenêtres multiples n'est pas activée, ouvrez la liste des applications, touchez **Paramètres** → **Fenêtres multi.**, puis faites glisser le curseur **Fenêtres multi.** vers la droite pour activer la fonction. Vous pouvez aussi ouvrir le panneau de réglages rapides et toucher **Fenêtres multi.** pour activer la fonction.

## Utilisation à une main

### Introduction

Vous pouvez activer le mode Utilisation à une main si cela est plus pratique pour vous.

Depuis la liste des applications, touchez **Paramètres** → **Affichage et fond d'écran** → **Utilisation à une main**.

### Réduire la taille de l'écran

Touchez **Réduire taille de l'écran**, puis faites glisser le curseur **Réduire taille de l'écran** vers la droite pour activer la fonction.

Pour passer au mode d'utilisation à une seule main, tenez l'appareil d'une main. Ensuite, faites rapidement glisser le pouce du bord de l'écran jusqu'au centre, puis inversement.

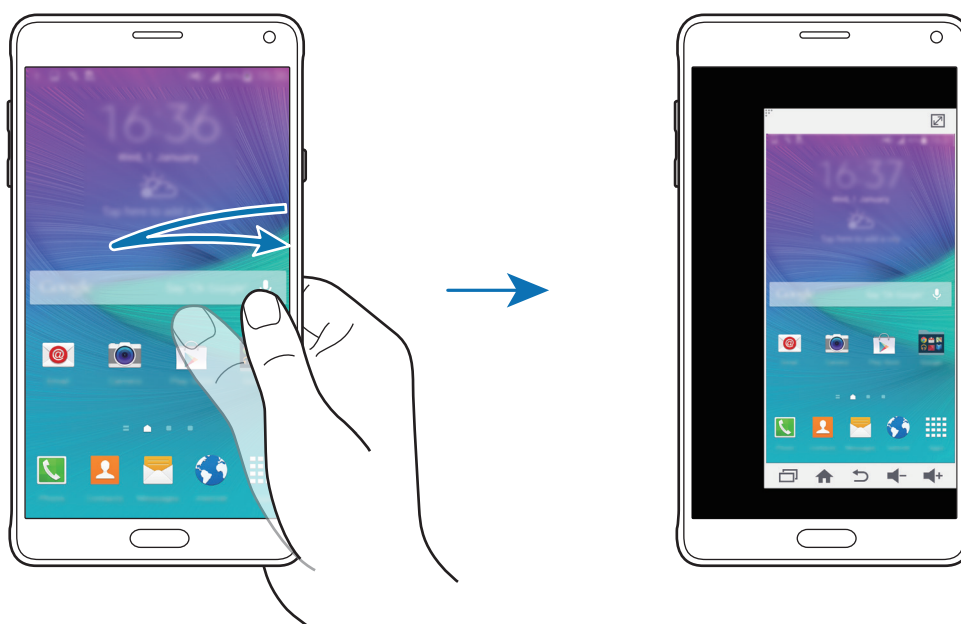

### Saisir à une main

Touchez **Saisir à une main**, puis faites glisser le curseur **Saisir à une main** vers la droite pour activer la fonction.

Touchez ◀ ou ▶ pour ajuster la taille et la position du pavé de numérotation, les boutons d'appel et d'autres panneaux de saisie pour un accès pratique à une main.

## Panneau touches latéral

Touchez **Panneau touches latéral**, puis faites glisser le curseur **Panneau touches latéral** vers la droite pour activer la fonction.

Facilitez l'utilisation d'une seule main de votre appareil en ayant les boutons Applis récentes, Accueil et Retour ainsi que d'autres fonctions de votre choix commodément placés sur le côté de l'écran.

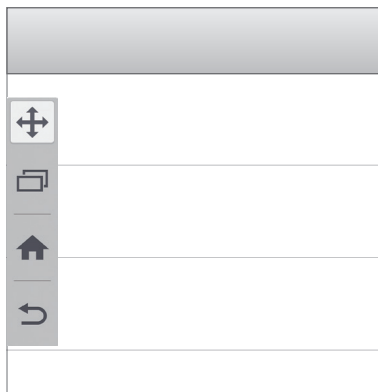

## Augmenter la sensibilité de l'écran tactile

Utilisez cette fonction pour pouvoir manipuler l'écran lorsque vous portez des gants.

Depuis la liste des applications, touchez **Paramètres** → **Affichage et fond d'écran**, puis cochez la case **Augmenter sensib. tactile**. Vous pouvez également ouvrir le panneau de réglages rapides, puis toucher **Sensib. tactile** pour activer la fonction.



- Pour une meilleure reconnaissance tactile, utilisez de préférence des gants en cuir. Certaines autres matières peuvent ne pas être reconnues.
- Cette fonction peut ne pas fonctionner correctement si vous utilisez S view.



Pour un résultat optimal, pressez longuement l'écran lorsque vous portez des gants.



# Personnaliser votre appareil

## Gérer l'écran d'accueil et la liste des applications

### Gérer l'écran d'accueil

#### Ajouter des éléments

Depuis la liste des applications, touchez longuement une application ou un dossier, puis faites glisser l'icône correspondante vers l'écran d'accueil.

Pour ajouter des widgets, touchez longuement une zone vide de l'écran d'accueil, touchez **Widgets**, touchez longuement un widget, puis faites-le glisser vers l'écran d'accueil.

#### Déplacer et supprimer un élément

Touchez longuement un élément depuis l'écran d'accueil, puis faites-le glisser jusqu'à l'emplacement souhaité.

Pour déplacer l'élément vers un autre volet, faites-le glisser vers le bord de l'écran.

Vous pouvez également déplacer les applications fréquemment utilisées vers la zone de raccourcis située en bas de l'écran d'accueil.

Pour supprimer un élément, touchez-le longuement. Faites-le ensuite glisser vers l'option **Retirer** en haut de l'écran.

#### Créer un dossier

- 1 Depuis l'écran d'accueil, touchez longuement une application, puis faites-la glisser jusqu'à l'option **Créer un dossier** en haut de l'écran.
- 2 Saisissez un nom de dossier.
- 3 Touchez **+**, sélectionnez les applications à déplacer dans ce dossier, puis touchez **OK**.

## Gérer les volets

Sur l'écran d'accueil, touchez longuement une zone vide pour ajouter, déplacer ou supprimer un volet.

Pour ajouter un volet, faites défiler l'écran vers la gauche, puis touchez **+**.

Pour déplacer un volet, touchez longuement son aperçu, puis faites-le glisser jusqu'à l'emplacement souhaité.

Pour supprimer un volet, touchez longuement son aperçu, puis faites-le glisser vers l'option **Supprimer** en haut de l'écran.

Pour définir un volet comme écran d'accueil principal, touchez .

## Gérer la liste des applications

### Changer le mode d'affichage

Depuis la liste des applications, touchez  → **Trier par** et sélectionnez un type d'affichage.

### Déplacer des éléments

Depuis la liste des applications, touchez  → **Modifier**. Touchez longuement l'élément à déplacer, puis faites-le glisser jusqu'à l'emplacement souhaité.

Pour déplacer l'élément vers un autre volet, faites-le glisser vers le bord de l'écran.

Pour déplacer un élément vers un tout nouveau volet, faites-le glisser vers l'option **Créer une page** en haut de l'écran.

### Créer un dossier

**1** Depuis la liste des applications, touchez  → **Créer un dossier**.

Vous pouvez également toucher  → **Modifier**, toucher longuement une application, puis la faire glisser vers l'option **Créer un dossier** en haut de l'écran.

**2** Saisissez un nom de dossier.

**3** Touchez **+**, sélectionnez les applications à déplacer dans ce dossier, puis touchez **OK**.

## Définir un papier peint et des sonneries

### Définir un papier peint

Définissez une image ou une photo enregistrée dans l'appareil comme fond de l'écran d'accueil ou de verrouillage.

- 1 Touchez longuement une zone vide de l'écran d'accueil, puis touchez **Fonds d'écran**.  
Vous pouvez également, depuis la liste des applications, toucher **Paramètres** → **Affichage et fond d'écran** → **Fond d'écran**.
- 2 Sélectionnez un écran à modifier ou auquel appliquer un papier peint.
- 3 Glissez un doigt vers la gauche ou la droite, puis sélectionnez une image parmi celles affichées en bas de l'écran.  
Pour sélectionner les photos que vous avez prises avec l'appareil photo ou d'autres images, touchez **Depuis Galerie**.  
Si vous voulez définir le papier peint de l'écran verrouillé, vous pouvez choisir des images parmi différentes catégories de papiers peints.
- 4 Touchez **Définir fond d'écran** ou **Enregistrer**.  
L'image sélectionnée sera définie comme papier peint de l'écran d'accueil ou de l'écran verrouillé.

### Définir un écran verrouillé dynamique

Utilisez cette fonctionnalité pour activer le changement automatique du papier peint de l'écran verrouillé selon vos paramètres, l'endroit où vous vous trouvez et la météo, et vos intérêts.

- 1 Touchez longuement une zone vide de l'écran d'accueil, puis touchez **Fonds d'écran**.  
Vous pouvez également, depuis la liste des applications, toucher **Paramètres** → **Affichage et fond d'écran** → **Fond d'écran**.
- 2 Touchez **Écran verrouillé**.

### 3 Sélectionnez une option de papier peint.

- **Depuis Galerie** : pour sélectionner les images à partir de **Galerie**. L'appareil affichera les images sur l'écran verrouillé à l'intervalle que vous aurez défini.
- **Météo tps réel** : pour afficher des images de qualité sur l'écran verrouillé en fonction de l'heure, de la météo et de l'endroit où vous vous trouvez d'après les infos de localisation.
- **Mes intérêts** : pour sélectionner les catégories qui vous intéressent. L'appareil affichera des images de qualité sur l'écran verrouillé en fonction de vos intérêts



- Des frais supplémentaires pourraient vous être facturés lors de l'utilisation de cette fonction.
- Cette fonction peut ne pas fonctionner correctement selon votre zone géographique.

## Modifier les sonneries

Modifiez les sonneries des appels entrants et des notifications.

Depuis la liste des applications, touchez **Paramètres** → **Son**.

Pour définir une sonnerie pour les appels entrants, touchez **Sonneries**, sélectionnez une sonnerie, puis touchez **OK**. Pour utiliser un morceau de musique stocké sur l'appareil ou sur l'un de vos comptes comme une sonnerie, touchez **Ajouter**.

Pour définir une sonnerie pour les notifications, touchez **Notifications**, sélectionnez une sonnerie, puis touchez **OK**.

## Changer la méthode de déverrouillage de l'écran

Vous pouvez définir une méthode de déverrouillage de l'écran pour empêcher l'accès à vos informations personnelles par autrui.

Depuis la liste des applications, touchez **Paramètres** → **Écran verrouillé** → **Déverrouillage de l'écran**, puis sélectionnez une méthode de déverrouillage. Pour protéger votre appareil, vous pouvez définir un code de déverrouillage. Sans ce code, l'appareil ne pourra pas être déverrouillé.



Si vous oubliez le code de déverrouillage, apportez l'appareil dans un centre de service après-vente Samsung pour le réinitialiser.

## Modèle

Dessinez un modèle en reliant au moins quatre points, puis recommencez pour valider. Définissez un NIP de secours pour déverrouiller l'écran en cas d'oubli du modèle.

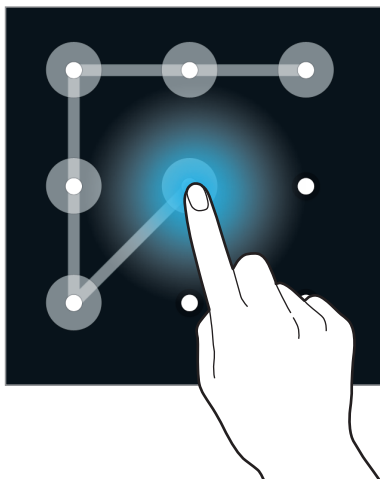

## NIP

Un NIP se compose uniquement de chiffres. Saisissez au moins quatre chiffres, puis recommencez pour valider.

## Mot de passe

Un mot de passe comprend des caractères et des chiffres. Saisissez au moins quatre caractères, y compris des chiffres et des symboles, puis recommencez pour valider.

## Empreinte

Enregistrez vos empreintes digitales pour pouvoir déverrouiller l'écran. Pour en savoir plus, reportez-vous à la rubrique [Lecteur d'empreintes](#).

## Mes lieux

Accédez rapidement à des fonctionnalités associées à des endroits fréquemment visités grâce à la reconnaissance automatique de votre position.

## Ajouter le widget Mes lieux

Pour ajouter le widget, touchez longuement une zone vide de l'écran d'accueil, touchez **Widgets**, touchez longuement le widget **Mes lieux**, et tirez-le vers l'écran d'accueil.

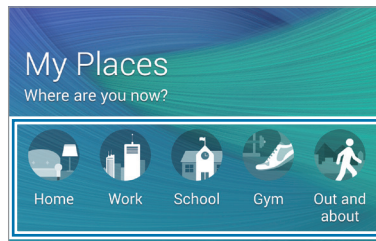

Sélectionner une catégorie pour définir l'information et les préférences de localisation.

## Définir l'information sur un lieu

Lorsque vous visitez un endroit avec une information de localisation prédéfinie, l'appareil reconnaît automatiquement votre position et affiche des raccourcis vers les fonctionnalités prédéfinies.

L'appareil applique aussi les paramètres que vous avez définis pour cet endroit.

- 1 Dans le widget **Mes lieux**, sélectionnez un endroit dont vous voulez prédéfinir les informations de localisation et les raccourcis. Par exemple, touchez **Domicile** pour définir les informations de localisation pour votre domicile.

Votre position actuelle apparaîtra sous **Adresse**. Pour chercher automatiquement de nouveau votre position, touchez  ou **Obtenir info de localisation**.

Pour rechercher manuellement une position, saisissez une adresse ou un mot-clé dans le champ de recherche et touchez .

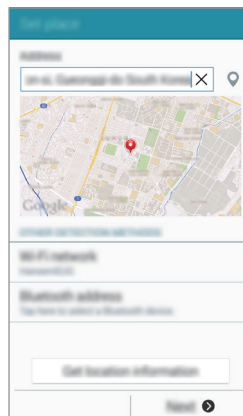

Assurez-vous que l'appareil est connecté à un réseau Wifi ou mobile afin qu'il recherche automatiquement votre position actuelle.

- 2 Touchez **Suivant**.

- 3 Dans l'écran Gérer les raccourcis, touchez **+** ou **−** pour ajouter ou supprimer des raccourcis vers différentes applis et fonctionnalités.

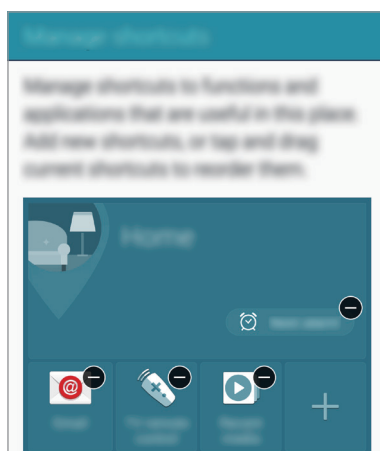

- 4 Touchez **OK**.

Le widget **Mes lieux** avec les paramètres de localisation apparaîtra sur l'écran d'accueil. Pour changer d'autres paramètres, comme le mode son ou le réseau Wifi, touchez **⚙️** → **Paramètres personnalisés**.

## Définir l'information sur d'autres lieux

- 1 Dans le widget **Mes lieux**, touchez **⚙️**.

- 2 Touchez **☰** et sélectionnez un autre lieu dans la liste.

Pour ajouter d'autres lieux, touchez **Gérer les lieux** → **+**.

- 3 Touchez **📍** ou **Obtenir info de localisation** pour rechercher automatiquement votre position actuelle.

Pour rechercher manuellement une position, saisissez une adresse ou un mot-clé dans le champ de recherche et touchez **🔍**.

- 4 Touchez **Sauv..**

- 5 Touchez **+** ou **−** pour ajouter ou supprimer des raccourcis vers différentes applis et fonctionnalités.

- 6 Touchez **↩️**.

Lorsque vous vous rendez à une adresse ajoutée, vos paramètres de localisation prédéfinis apparaîtront sur widget **Mes lieux**. Pour changer d'autres paramètres, comme le mode son ou le réseau Wifi, touchez **⚙️** → **Paramètres personnalisés**.

## Lecteur d'empreintes

### Introduction

Pour que la reconnaissance de vos empreintes digitales fonctionne, celles-ci doivent d'abord être enregistrées et stockées dans votre appareil. Après l'enregistrement de vos empreintes, vous pouvez configurer l'appareil afin qu'il utilise celles-ci dans les fonctionnalités suivantes :

- Écran verrouillé
- Connexion Web
- Vérification du compte Samsung
- Paiement via PayPal



La disponibilité de cette fonction dépend de votre zone géographique ou de votre fournisseur de services..

### Pour une meilleure reconnaissance des empreintes

Lorsque vous scannez vos empreintes sur l'appareil, sachez que les conditions suivantes risquent d'affecter les performances de cette fonction :

- La touche Accueil est munie d'un lecteur d'empreintes digitales. Assurez-vous que la touche Accueil n'a pas été rayée ni endommagée par des objets métalliques comme des pièces de monnaie, des clés ou un collier.
- La protection d'écran fournie avec l'appareil peut altérer le fonctionnement du lecteur d'empreintes. Pour améliorer la sensibilité de reconnaissance des empreintes, retirez la protection de l'écran.
- Assurez-vous que la zone de reconnaissance des empreintes et vos doigts sont propres et secs.
- L'appareil peut ne pas reconnaître les empreintes digitales présentant des ridules ou des cicatrices.
- L'appareil peut ne pas reconnaître l'empreinte d'un petit doigt ou d'un doigt fin.
- Pour améliorer les performances de reconnaissance, enregistrez les empreintes de la main que vous utilisez le plus fréquemment lorsque vous manipulez l'appareil.
- Ne faites pas glisser le doigt trop rapidement ni trop lentement. Faites glisser le doigt à une vitesse modérée afin de donner le temps à l'appareil de le reconnaître.
- Dans les environnements secs, de l'électricité statique peut s'accumuler dans l'appareil. Évitez d'utiliser cette fonction dans des environnements secs ou, avant d'utiliser la fonction, déchargez l'électricité statique accumulée en touchant un objet métallique.



## Enregistrer des empreintes



Si vous pliez le doigt ou si vous utilisez le bout du doigt, l'appareil risque de ne pas reconnaître l'empreinte.

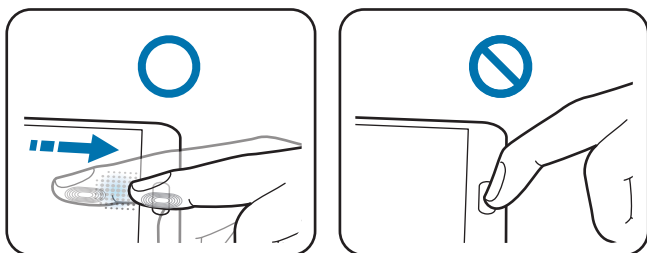

- 1 Depuis la liste des applications, touchez **Paramètres** → **Lecteur d'empreintes** → **Gestionnaire d'empreintes**.
- 2 Lisez l'information à l'écran et touchez **OK**.
- 3 Placez votre doigt sur la zone de lecture d'empreintes en bas au centre de l'écran.
- 4 Touchez longuement l'écran dans la zone de lecture d'empreintes, puis faites glisser votre doigt vers le bas sur le bouton Accueil.

Répétez cette opération avec le même doigt jusqu'à ce que l'empreinte soit enregistrée.

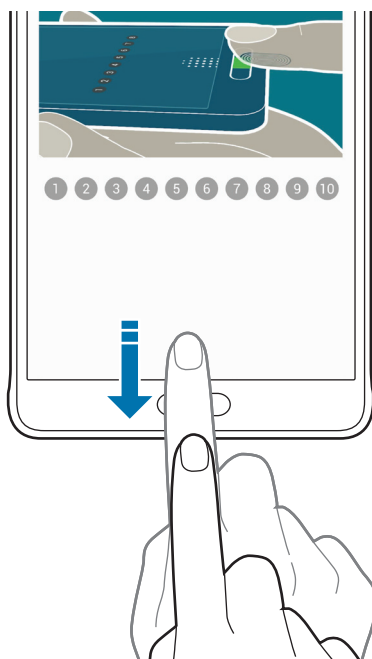



- 5 Touchez **OK** pour terminer la numérisation de votre empreinte digitale ou touchez **Enregistrer** pour enregistrer l'empreinte d'un autre doigt.

- 6 Si une fenêtre contextuelle vous demandant d'enregistrer un mot de passe de secours apparaît, saisissez le mot de passe de secours, puis touchez **Continuer**.
- 7 Saisissez à nouveau le mot de passe de secours pour le confirmer, puis touchez **OK**.  
Vous pouvez utiliser le mot de passe de secours à la place de l'empreinte.
- 8 Si la fenêtre contextuelle de verrouillage par empreintes apparaît, touchez **OK**. Vous pouvez utiliser vos empreintes pour déverrouiller l'écran.

## Annuler les empreintes enregistrées

Vous pouvez supprimer vos empreintes enregistrées au moyen du gestionnaire d'empreintes.

- 1 Depuis la liste des applications, touchez **Paramètres** → **Lecteur d'empreintes** → **Gestionnaire d'empreintes**.
- 2 Numériser une empreinte enregistrée ou touchez  et saisissez le mot de passe de secours.
- 3 Touchez  → **Sélectionner**.
- 4 Cochez les empreintes que vous souhaitez annuler et touchez **OK**.

## Modifier le mot de passe de secours

Vous pouvez modifier le mot de passe que vous utilisez à la place de la lecture d'empreintes.

- 1 Depuis la liste des applications, touchez **Paramètres** → **Lecteur d'empreintes** → **Modifier MDP de secours**.
- 2 Numériser une empreinte enregistrée ou touchez  et saisissez le mot de passe de secours.
- 3 Saisissez un nouveau mot de passe et touchez **Continuer**.
- 4 Saisissez de nouveau le mot de passe, puis touchez **OK**.

## Vérifier le mot de passe du compte Samsung

Utilisez vos empreintes digitales pour vérifier le mot de passe de votre compte Samsung. Vous pouvez recourir à une empreinte au lieu de saisir un mot de passe, par exemple lors de l'achat de contenus sur **GALAXY Apps**.

Depuis la liste des applications, touchez **Paramètres** → **Lecteur d'empreintes** → **Vérifier le compte Samsung**, puis faites glisser le curseur **Vérifier le compte Samsung** vers la droite pour activer la fonction. Saisissez le mot de passe de votre compte Samsung et touchez **Confirmer**.

## Utiliser votre empreinte pour vous connecter à vos comptes

Vous pouvez utiliser vos empreintes pour vous connecter sur des pages Web prenant en charge l'enregistrement de mot de passe.

- 1 Depuis la liste des applications, touchez **Paramètres** → **Lecteur d'empreintes** → **Connexion Web**, puis faites glisser le curseur **Connexion Web** vers la droite pour activer la fonction.
- 2 Ouvrez une page Web à laquelle vous souhaitez accéder à l'aide d'une empreinte.
- 3 Saisissez votre nom d'utilisateur et votre mot de passe, puis touchez le bouton de connexion à la page Web.
- 4 Cochez la case **Connectez-vous en utilisant vos empreintes digitales**, puis touchez **Se souvenir**.

Vous pouvez utiliser vos empreintes pour vérifier votre compte et votre mot de passe afin de vous connecter à des pages Web.

## Utiliser votre empreinte pour effectuer des achats via PayPal

Vous pouvez effectuer des achats en numérisant vos empreintes.



La disponibilité de cette fonction dépend de votre zone géographique ou de votre fournisseur de services.

- 1 Depuis la liste des applications, touchez **Paramètres** → **Lecteur d'empreintes** → **Payer avec PayPal**.
- 2 Cochez **Prise en charge FIDO Ready™** et **PayPal**, puis touchez **Installer**.
- 3 Lorsque l'installation est terminée, touchez **Lier mon compte**.
- 4 Suivez les instructions à l'écran pour vous connecter au site Web PayPal et enregistrer vos empreintes digitales.

## Mode Privé

### Introduction

Masquez le contenu personnel de votre appareil afin d'éviter que d'autres puissent y accéder.

En mode Privé, vous pouvez masquer les éléments des applications **Galerie**, **Vidéo**, **Musique**, **Dictaphone**, **Mes fichiers** et **S Note**.

### Configurer le mode Privé

- 1 Depuis la liste des applications, touchez **Paramètres** → **Mode Privé**.
- 2 Lisez l'écran de bienvenue et touchez **Suivant**.
- 3 Lisez information sur l'utilisation de cette fonction et touchez **Suivant**.
- 4 Touchez **Démarrer**, sélectionnez un type d'accès en mode privé, et suivez les directives à l'écran pour compléter la configuration.

Lorsque la fenêtre contextuelle apparaît après la configuration, touchez **OK** pour changer la méthode sécurisée de verrouillage ou touchez **Ignorer**.

Une fois ce mode activé, l'icône  apparaît dans la barre d'état.

### Masquer du contenu

- 1 Depuis la liste des applications, lancez une appli pour masquer des éléments.
- 2 Sélectionnez un élément et touchez  → **Déplacer vers Privé**.  
Si le mode privé n'est pas activé, exécutez les étapes suivantes.
- 3 Lisez les informations à l'écran et touchez **OK**.
- 4 Suivez les directives à l'écran pour saisir le code d'accès en mode privé prédéfini.

Les éléments sélectionnés seront déplacés vers le dossier privé et disparaîtront de l'écran.



Si vous masquez un élément alors que le mode privé n'est pas activé, le mode privé sera activé pendant le déplacement de l'élément sélectionné vers le dossier privé et sera désactivé de nouveau une fois le transfert terminé.

## Afficher du contenu masqué

Vous pouvez afficher le contenu masqué uniquement si le mode Privé est activé.

- 1 Depuis la liste des applications, touchez **Paramètres** → **Mode Privé**, puis faites glisser le curseur **Mode Privé** vers la droite pour activer la fonction.

Vous pouvez également ouvrir le panneau de réglages rapides, puis toucher **Mode Privé** pour activer la fonction.

- 2 Suivez les directives pour saisir le code de déverrouillage du mode Privé.

- 3 Depuis la liste des applications, touchez **Mes fichiers** → **Privé**.

Tous les éléments du mode Privé s'affichent à l'écran.

## Révéler le contenu masqué

- 1 Dans le dossier privé, sélectionnez les éléments à démasquer.

- 2 Touchez  → **Supprimer de Privé**.

- 3 Sélectionnez un dossier vers lequel vous voulez déplacer les éléments.

Les éléments seront déplacés vers le dossier sélectionné.

## Mode simplifié

Le mode simplifié fournit une expérience utilisateur plus conviviale, grâce à une présentation plus simple et à des icônes plus grosses sur l'écran d'accueil.

### Activer le mode simplifié

- 1 Depuis la liste des applications, touchez **Paramètres** → **Mode simplifié** → **Mode simplifié**.

- 2 Cochez les applications auxquelles appliquer une disposition plus simple.

- 3 Touchez **OK**.

### Revenir en mode standard

Glissez un doigt vers la gauche sur l'écran d'accueil et touchez **Paramètres simples** → **Mode simplifié** → **Mode standard** → **OK**.

# Transférer des données depuis votre ancien appareil

## Utiliser un compte de sauvegarde

Vous pouvez transférer vos données de sauvegarde depuis votre ancien appareil vers votre nouvel appareil à l'aide de votre compte Google ou Samsung. Pour en savoir plus, reportez-vous à la rubrique [Sauvegarder et restaurer des données](#).

## Utiliser Samsung Smart Switch

Vous pouvez transférer des données de votre ancien appareil vers votre nouvel appareil via Smart Switch. Pour en savoir plus, rendez-vous sur le site : [www.samsung.com/smartswitch](http://www.samsung.com/smartswitch).



Samsung Smart Switch n'est pas pris en charge sur certains appareils ou ordinateurs.

## Utiliser Smart Switch Mobile

Utilisez cette application pour transférer des données de votre ancien appareil iPhone ou Android vers votre nouvel appareil. Vous pouvez télécharger l'application depuis **GALAXY Apps** ou **Play Store**.

- 1 Depuis votre appareil, touchez **Smart Switch Mobile**.
- 2 Depuis votre appareil, sélectionnez une option en fonction du type de votre ancien appareil et suivez les instructions qui s'affichent à l'écran.  
Si l'ancien appareil est un appareil Android, assurez-vous que l'application Smart Switch Mobile y est installée. Pour en savoir plus, consultez l'aide.

## Utiliser Smart Switch avec un ordinateur

Utilisez cette fonction pour importer une sauvegarde de vos données (depuis des appareils mobiles d'un fabricant sélectionné) depuis un ordinateur vers votre appareil. Vous pouvez télécharger l'application depuis [www.samsung.com/smartswitch](http://www.samsung.com/smartswitch).

- 1 Sauvegardez les données d'un ancien appareil sur l'ordinateur. Pour plus d'informations, contactez le fabricant de l'appareil.
- 2 Sur l'ordinateur, lancez Smart Switch.

- 3 Connectez votre ancien appareil à l'ordinateur à l'aide du câble USB.
- 4 Sur l'ordinateur, sélectionnez le fabricant de l'appareil antérieur, puis suivez les instructions à l'écran pour transférer les données sur votre appareil.

## Utiliser Samsung Kies

Importez un fichier de sauvegarde de vos données depuis votre ordinateur via Samsung Kies pour restaurer les données sur votre appareil. Vous pouvez également sauvegarder les données sur l'ordinateur via Samsung Kies. Pour en savoir plus, reportez-vous à la rubrique [Connecter l'appareil avec Samsung Kies](#).

## Configurer des comptes

### Ajouter des comptes

Certaines applications utilisées sur l'appareil nécessitent un compte. Afin de profiter au maximum de votre appareil, créez des comptes.

- 1 Depuis la liste des applications, touchez **Paramètres** → **Comptes** → **Ajouter un compte**.
- 2 Sélectionnez un service de compte.
- 3 Suivez les instructions qui s'affichent à l'écran pour procéder à la configuration du compte.

Pour synchroniser du contenu avec vos comptes, sélectionnez un compte, puis cochez les éléments à synchroniser.

### Supprimer un compte

Depuis la liste des applications, touchez **Paramètres** → **Comptes**, sélectionnez le type de compte sous MES COMPTES, sélectionnez le compte à supprimer, puis touchez **⋮** → **Supprimer le compte**.

## Enregistrer un compte Samsung

Un compte Samsung est requis pour utiliser des applications Samsung. Vous pouvez sauvegarder ou restaurer des données enregistrées dans votre appareil dans votre compte Samsung. Enregistrez votre compte Samsung dans votre appareil afin de pouvoir y utiliser les services Samsung.

- 1 Depuis la liste des applications, touchez **Paramètres** → **Comptes** → **Ajouter un compte**.
- 2 Touchez **Samsung account**.
- 3 Touchez **Connexion**.
- 4 Saisissez votre adresse courriel du compte et votre mot de passe, puis touchez **Connexion**.

Une fois le compte Samsung enregistré, vous pouvez utiliser les applications nécessitant votre compte Samsung sans avoir à effectuer la procédure de connexion.



# Téléphone et contacts

## Téléphone

### Introduction

Faites et recevez des appels vocaux.

### Passer des appels

- 1 Depuis la liste des applications, touchez **Téléphone**.
- 2 Touchez **Clavier** et saisissez un numéro de téléphone.
- 3 Touchez 📞 pour passer un appel vocal.

Afficher les journaux d'appels et de message.

Saisir un numéro à l'aide du clavier.

Ajouter le numéro dans la liste de contacts.

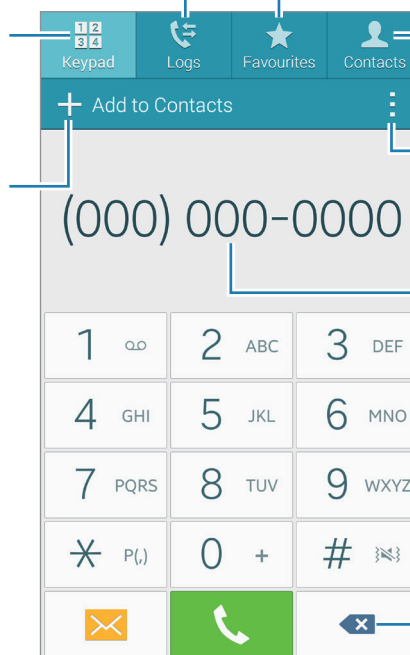

Afficher les contacts favoris.

Afficher la liste de contacts.

Accéder à des options supplémentaires.

Afficher un aperçu du numéro de téléphone.

Supprimer un caractère précédent.

## Passer des appels depuis le journal d'appels ou la liste de contacts

Touchez **Journaux** ou **Contacts**, puis faites glisser votre doigt vers la droite sur un contact ou un numéro de téléphone pour passer un appel.

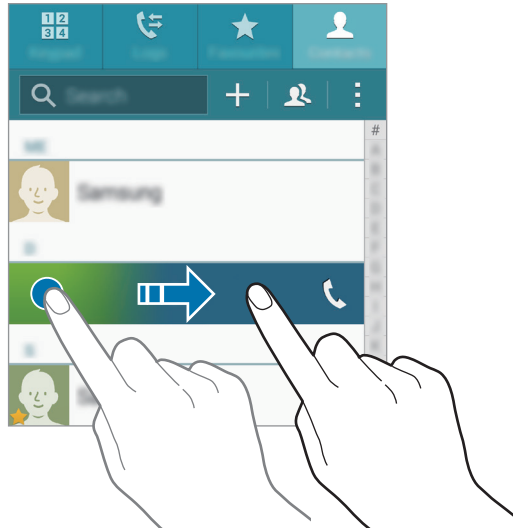

## Passer des appels depuis la liste des contacts favoris

Pour ajouter des contacts à la liste des favoris, sélectionnez un contact et touchez ★.

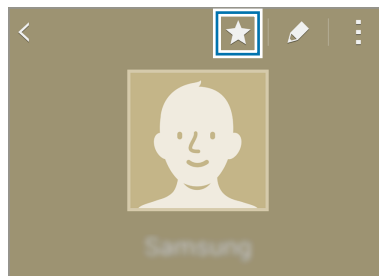

Ouvrez l'écran Favoris et sélectionnez le contact dont vous souhaitez composer le numéro.

## Appeler un numéro à l'étranger

- 1 Touchez **Clavier**.
- 2 Touchez longuement **0** jusqu'à ce que le signe + apparaisse. Saisissez l'indicatif de pays, l'indicatif régional et le numéro de téléphone, puis touchez 📞.

## Recevoir des appels

### Répondre à un appel

Lorsque vous recevez un appel, faites glisser votre doigt sur l'icône .

### Rejeter un appel

Lorsque vous recevez un appel, faites glisser votre doigt sur l'icône .

### Appels manqués

Si vous manquez un appel, l'icône  apparaît dans le panneau de notifications. Ouvrez le panneau de notifications pour afficher la liste des appels manqués. Une autre façon d'afficher les appels manqués consiste à toucher **Téléphone** → **Journaux** depuis la liste des applications.



- Pour envoyer un message lorsque vous rejetez un appel entrant, faites glisser la barre des messages de rejet vers le haut.
- Pour créer un message de refus, depuis la liste des applications, touchez **Téléphone** →  → **Paramètres** → **Appels** → **Rejet d'appels** → **Messages de refus d'appel** → **+**.

## Options en cours d'appel

### Options au cours d'un appel vocal

Les options suivantes sont disponibles :

-  : pour augmenter le volume.
- **Ajouter** : pour composer un second appel.
- **Clavier** : pour ouvrir le clavier.
- **Fin** : pour mettre fin à l'appel en cours.
- **HP** : pour activer ou désactiver le hautparleur. Lorsque vous utilisez le hautparleur, parlez dans le microphone en haut de l'appareil et éloignez l'appareil de vos oreilles.
- **Muet** : pour désactiver le microphone afin que votre interlocuteur ne puisse pas vous entendre.
- **Bluetooth** : pour activer un casque ou des écouteurs Bluetooth, à condition qu'ils soient connectés à l'appareil.

# Contacts

## Introduction

Créez de nouveaux contacts ou gérez les contacts sur votre appareil.

## Ajouter des contacts

### Transférer des contacts depuis d'autres appareils

Vous pouvez transférer des contacts depuis d'autres appareils sur votre appareil. Pour en savoir plus, reportez-vous à la rubrique [Transférer des données depuis votre ancien appareil](#).

### Créer manuellement des contacts

1 Depuis la liste des applications, touchez **Contacts** → **Contacts**.

2 Touchez **+** et sélectionnez une mémoire de stockage.

3 Saisissez les informations d'un contact.

-  : pour ajouter une image.
- **+** / **-** : pour ajouter ou supprimer un champ d'information.

4 Touchez **Enregistrer**.

Pour ajouter un numéro de téléphone à votre liste de contacts à partir du clavier, touchez **Clavier**, saisissez le numéro, puis touchez **Ajouter aux contacts**.

Pour ajouter un numéro de téléphone à votre liste de contacts à partir des appels ou des messages reçus, touchez **Journaux** et touchez l'image du contact.

## Rechercher des contacts

Depuis la liste des applications, touchez **Contacts** → **Contacts**.

Utilisez l'une des méthodes de recherche suivantes :

- Faites défiler la liste de contacts vers le haut ou le bas.
- Faites glisser un doigt le long de l'index à droite de la liste des contacts pour la faire défiler rapidement.
- Touchez le champ de recherche tout en haut de la liste de contacts, puis saisissez vos critères de recherche.

Une fois le contact sélectionné, choisissez l'une des options suivantes :

- ★ : pour ajouter le contact aux favoris.
- 📞 : pour passer un appel vocal.
- ✉️ : pour rédiger un message.
- ✉️@ : pour rédiger un courriel.

# Messages et courriels

## Messages

### Introduction

Envoyez des messages texte (SMS ou multimédias (MMS) ou affichez les messages par conversation.

### Envoyer des messages



L'envoi de messages en dehors de la zone couverte par votre fournisseur de services peut occasionner des frais supplémentaires.

- 1 Depuis la liste des applications, touchez **Messages**.
- 2 Touchez ✍️.
- 3 Ajoutez des destinataires, puis saisissez un message.

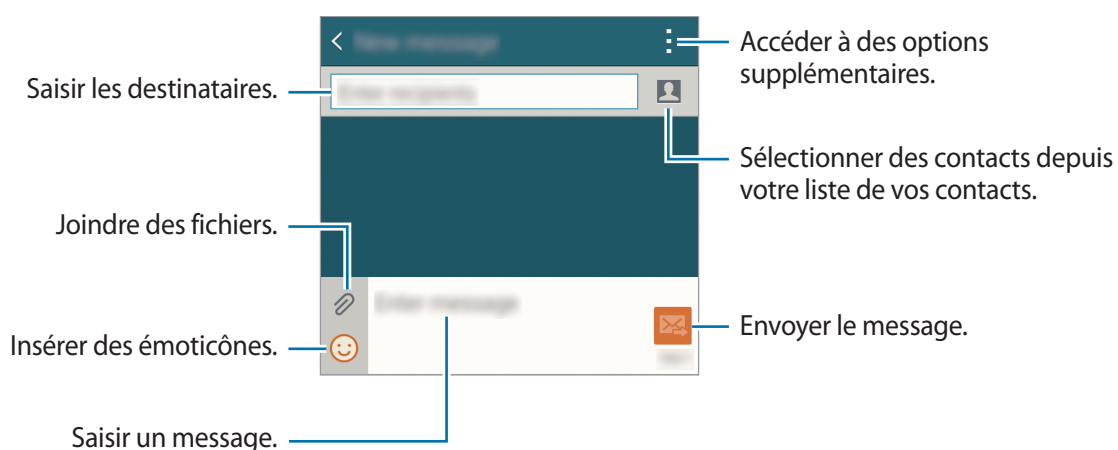

- 4 Touchez ✉️ pour envoyer le message.

## Lire les messages

Les messages entrants sont regroupés sous forme de fils de discussion par contact.



La réception de messages en dehors de la zone couverte par votre fournisseur de services peut occasionner des frais supplémentaires.

- 1 Depuis la liste des applications, touchez **Messages**.
- 2 Dans la liste des messages, sélectionnez un contact.
- 3 Lisez la conversation.

En mode affichage d'un message, touchez  pour accéder aux options supplémentaires.

## Courriel



### Introduction

Configurez vos comptes de messagerie électronique pour recevoir vos courriels et y répondre.



### Configurer des comptes de messagerie électronique

- 1 Depuis la liste des applications, touchez **Courriel**.  
Lorsque vous ouvrez l'application **Courriel** pour la première fois, configurez un compte de messagerie électronique.
- 2 Saisissez votre adresse courriel et votre mot de passe., et touchez **Suivant**.  
Pour configurer un compte de messagerie électronique professionnel, touchez **Configuration manuelle**.
- 3 Suivez ensuite les instructions qui s'affichent à l'écran pour procéder à la configuration du compte.

Pour configurer un compte de messagerie électronique supplémentaire, touchez  → **Gérer les comptes** → .

Si vous possédez plusieurs comptes de messagerie électronique, vous pouvez en définir un compte par défaut. Touchez  → **Gérer les comptes** →  → **Déf. comme cpte par déf.**

## Envoyer des courriels

- 1 Depuis la liste des applications, touchez **Courriel**.
- 2 Pour rédiger un message, touchez l'icône  en bas de l'écran.
- 3 Ajoutez des destinataires et rédigez votre message.
- 4 Touchez  pour envoyer le message.

## Lire des courriels

- 1 Depuis la liste des applications, touchez **Courriel**.
- 2 Dans la liste des messages, touchez un message pour le lire.



# Appareil photo et galerie

## Appareil photo

### Introduction

Prenez des photos et enregistrez des vidéos dans différents modes et avec différents paramètres.

### Prises de vue de base



Vous pouvez prendre des photos et enregistrer des vidéos. Visualisez vos photos et vidéos dans **Galerie**.

Depuis la liste des applications, touchez **Appareil photo**.

#### Bon usage de l'appareil photo

- Ne prenez pas de photos et n'enregistrez pas de vidéos d'autres personnes sans leur consentement.
- Ne prenez pas de photos et n'enregistrez pas de vidéos lorsque la loi l'interdit.
- Ne prenez pas de photos et n'enregistrez pas de vidéos en violation de la vie privée d'autrui.



### Prendre des photos ou enregistrer des vidéos

- 1 Touchez l'écran d'aperçu à l'endroit où l'appareil photo doit faire la mise au point.
- 2 Touchez  pour prendre une photo ou  pour enregistrer une vidéo.



## Ouvrir l'appareil photo depuis l'écran verrouillé



Pour prendre rapidement des photos de moments particuliers, depuis l'écran verrouillé, démarrez l'application **Appareil photo**.

- 1 Depuis l'écran verrouillé, faites glisser votre doigt sur l'icône .
- 2 Touchez l'écran d'aperçu à l'endroit où l'appareil photo doit faire la mise au point.
- 3 Touchez  pour prendre une photo ou  pour enregistrer une vidéo.



La disponibilité de cette fonction dépend de votre zone géographique ou de votre fournisseur de services.



- Pour effectuer un zoom avant, écartez deux doigts l'un de l'autre sur l'écran ; pour effectuer un zoom arrière, rapprochez-les.
- Pour capturer une image de la vidéo en cours d'enregistrement, touchez .
- Pour modifier la mise au point en cours d'enregistrement d'une vidéo, touchez la zone souhaitée pour la mise au point. Pour faire la mise au point au centre de l'écran, touchez .

## Égoportrait

### Prise automatique d'égoportraits

Lorsque vous prenez des photos avec l'objectif avant de l'appareil, placez votre doigt sur le capteur ou utilisez la commande vocale pour prendre automatiquement une photo sans avoir à toucher le bouton du déclencheur.

- 1 Depuis la liste des applications, touchez **Appareil photo**.
- 2 Touchez  pour activer l'objectif avant.
- 3 Faites face à la lentille.
- 4 Placez votre doigt sur le capteur à l'arrière de l'appareil, puis soulevez-le pour prendre votre propre photo. Vous pouvez également dire « Sourire », « Spaghetti », « Capture » ou « Prise » pour prendre la photo. Pour enregistrer une vidéo, dites « Enregistrer une vidéo ».

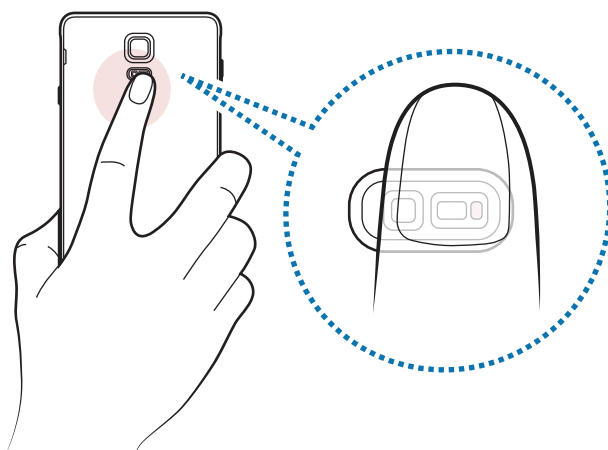

## Autoportrait grand angle

Prenez un égoportrait grand angle afin d'inclure plus de personnes et d'éviter de laisser des personnes hors champ.

- 1 Depuis la liste des applications, touchez **Appareil photo**.
- 2 Touchez  pour activer l'objectif avant.
- 3 Touchez **MODE** → **Égoportrait panoramique**.
- 4 Faites face à la lentille.
- 5 Placez votre doigt sur le capteur à l'arrière de l'appareil, puis soulevez-le pour prendre votre propre photo. Vous pouvez également dire « Sourire », « Spaghetti », « Capture » ou « Prise » pour prendre la photo. Pour enregistrer une vidéo, dites « Enregistrer une vidéo ».
- 6 Faites lentement pivoter l'appareil vers la gauche puis vers la droite pour prendre un égoportrait à grand angle.



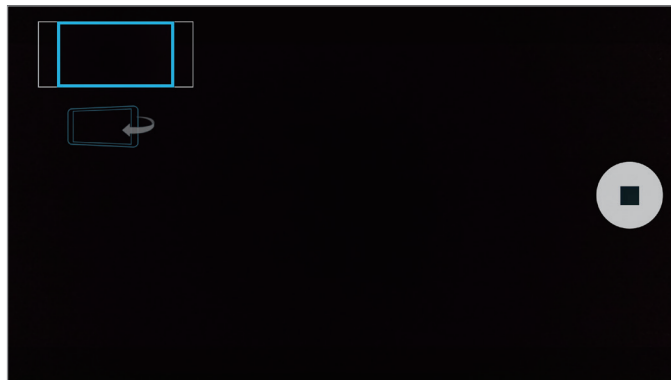

L'appareil prend d'autres photos lorsque le cadre bleu rejoint l'extrémité du cadre blanc.



- Assurez-vous de garder le cadre bleu à l'intérieur de la fenêtre de visualisation.
- Le sujet doit rester immobile pendant la prise de l'égoportrait.
- La résolution de la photo peut être affectée par les conditions d'éclairage.
- Les parties supérieure et inférieure de l'image affichée sur l'aperçu peuvent être coupées de la photo selon les conditions de prise de vue.

## HDR (ton riche)

Prenez des photos sans perte de détails dans les zones claires et sombres.

- 1 Depuis la liste des applications, touchez **Appareil photo**.
- 2 Touchez  pour activer l'objectif arrière.
- 3 Touchez  dans l'écran d'aperçu.  
L'icône change pour .
- 4 Touchez  pour prendre une photo.



Sans effet



Avec effet

## Modes de prise de vue

Prenez des photos en divers modes de prise de vue.

Depuis la liste des applications, touchez **Appareil photo**.

### Auto

Utilisez ce mode pour permettre à l'appareil photo d'évaluer l'environnement et de déterminer le mode idéal de prise de vue.

Depuis l'écran d'aperçu, touchez **MODE** → **Auto**.



## Égoportrait depuis l'objectif arrière

Utilisez ce mode pour prendre des égoportraits depuis l'objectif arrière.

- 1 Depuis l'écran d'aperçu, touchez **MODE** → **Selfie AP arr.**
- 2 Glissez ou ajustez le cadre pour définir la zone de détection de visage.
- 3 Composez votre photo avec l'objectif arrière face à vous.
- 4 Laissez-vous guider par les bips pendant que vous composez l'image.  
Lorsque votre visage est placé à l'intérieur de la zone de détection, l'appareil émet une tonalité d'avertissement, puis émet des bips pendant quelques secondes, puis prend automatiquement une photo.

## Mise au point sélective

Utilisez l'effet de flou à appliquer à l'arrière-plan afin de faire ressortir le sujet.

- 1 Depuis l'écran d'aperçu, touchez **MODE** → **Mise au point sélective**.
- 2 Touchez l'écran d'aperçu à l'endroit où l'appareil photo doit faire la mise au point.
- 3 Touchez  pour prendre une photo.
- 4 Touchez la miniature en bas à droite de l'écran d'aperçu.
- 5 Touchez , puis sélectionnez l'une des options suivantes :
  - **Mise au point proche** : pour faire ressortir le sujet et flouter l'arrière-plan autour de lui.
  - **Mise au point lointaine** : pour flouter le sujet et faire ressortir l'arrière-plan autour de lui.
  - **Mise au point panoramique** : pour faire ressortir le sujet et son arrière-plan.
- 6 Touchez .



- Il est recommandé de placer les sujets à moins de 50 cm de l'appareil. Placez le sujet sur lequel vous souhaitez faire la mise au point près de l'appareil.
- Lorsque vous prenez des photos, assurez une distance suffisante entre le sujet et l'arrière-plan. La distance doit être plus de trois fois supérieure à la distance entre l'appareil et le sujet.
- La qualité des photos prises par l'appareil peut être affectée dans les conditions suivantes :
  - L'appareil ou le sujet est en mouvement.
  - Il y a une forte lumière d'arrière-plan, de faibles niveaux de lumière ou vous prenez des photos en intérieur.
  - Le sujet ou l'arrière-plan n'a pas de motif ou celui-ci est composé d'une couleur unie.

### Panorama

Prenez une photo panoramique verticale ou horizontale composée de différents clichés assemblés les uns aux autres.

Depuis l'écran d'aperçu, touchez **MODE** → **Panorama**.

### Gérer les modes de prise de vue

Sélectionnez les modes de prise de vue à afficher sur l'écran de sélection de mode ou changez leur ordre de présentation.

**1** Depuis l'écran d'aperçu, touchez **MODE** → **Gérer modes**.

**2** Cochez les modes pour les ajouter à la liste des modes.

- **Beau portrait** : pour photographier des portraits avec des couleurs plus claires afin d'obtenir des images plus douces.
- **Cliché et plus** : pour prendre une série de photos et les modifier en leur appliquant différents effets à l'aide des modes de prise de vue.
- **Visite virt.** : pour prendre des photos en avançant ou en tournant à gauche ou à droite. Les photos de l'espace sont prises de différents angles.
- **Double App. photo** : pour prendre une photo ou enregistrer une vidéo avec les objectifs avant et arrière simultanément.

## Modes de téléchargement

Téléchargez d'autres modes de prise de vue depuis **GALAXY Apps..**

Depuis l'écran d'aperçu, touchez **MODE** → **Télécharger**.







- Pour obtenir la meilleure photo possible, suivez ces conseils :
  - Déplacez l'appareil photo lentement dans le sens de votre choix.
  - Maintenez l'image à l'intérieur du cadre de prise de vue de l'appareil photo.
  - Évitez de prendre des photos de sujets devant des arrière-plans non identifiables, comme un ciel ou un pan de mur uni.
- En mode Double App. photo, vous pouvez enregistrer des vidéos d'une durée maximale de 5 minutes en qualité Full HD et d'une durée maximale de 10 minutes en qualité HD ou VGA.
- Lorsque vous enregistrez des vidéos en mode Double App. photo, le son est enregistré par le microphone interne.

## Paramètres de l'appareil photo

Depuis l'écran d'aperçu, touchez .



Les options disponibles peuvent varier selon le mode utilisé et selon que vous utilisez l'objectif avant ou l'objectif arrière.

-  : pour activer ou désactiver le flash.
-  : pour définir le nombre de photos à prendre lorsque vous prenez des photos avec l'objectif avant de l'appareil.
-  : pour prendre une photo ou enregistrer une vidéo à l'issue d'un délai de retardement prédéfini.
-  : pour sélectionner un effet de filtre à utiliser lorsque vous prenez des photos ou enregistrez des vidéos. Pour télécharger davantage d'effets, touchez **Télécharger**. Pour modifier l'ordre des effets ou masquer des effets de la liste, touchez **Gérer effets**.
-  : pour sélectionner une option de résolution pour les photos. Pour obtenir une meilleure qualité, utilisez une résolution élevée. Cependant, notez qu'une résolution élevée nécessite davantage de mémoire.

Pour accéder à d'autres paramètres, ouvrez l'écran d'aperçu et touchez  → ●●●.

- **Valeur d'expos.** : pour modifier la valeur d'exposition. Ce paramètre détermine la quantité de lumière reçue par le capteur de l'appareil photo. En cas de faible luminosité, utilisez une exposition plus élevée.



- **ISO** : pour sélectionner une valeur ISO. Ce paramètre permet de contrôler la sensibilité lumineuse de l'appareil photo. Celle-ci est mesurée en équivalents de caméra-film. Les valeurs faibles sont destinées aux objets immobiles ou vivement éclairés. Les valeurs plus élevées sont pour les objets en mouvement ou faiblement éclairés. Cependant, un ISO élevé peut produire des photos bruitées.
  - **Équilibre des blancs** : pour sélectionner un équilibre des blancs approprié, de sorte que les images offrent une gamme de couleurs proches de la réalité. Les paramètres sont conçus pour des situations lumineuses spécifiques.
  - **Modes de mesure** : pour sélectionner une méthode de mesure. **Mesure pondérée centrale** mesure la valeur de la lumière sur toute la scène, avec un accent au centre de la scène. **Zone** mesure la valeur de la lumière au centre de la scène uniquement. **Matrice** calcule la moyenne de la scène toute entière.
  - **HDR (Ton riche)** : pour prendre des photos riches en couleurs et reproduire chacun des détails, même dans des conditions de luminosité extrêmes.
  - **App. pour fotogr.** : pour toucher l'écran d'aperçu pour prendre des photos.
  - **Taille de la vidéo** : pour sélectionner une option de résolution pour les vidéos. Pour obtenir une meilleure qualité, utilisez une résolution élevée. Cependant, notez qu'une résolution élevée nécessite davantage de mémoire.
  - **Mode enreg.** : pour modifier le mode d'enregistrement.
  - **Stabilis. vidéo** : pour activer ou désactiver le stabilisateur afin de réduire ou d'éliminer les effets de flou causés par le mouvement de l'appareil.
  - **Balises localis.** : pour joindre une balise de géolocalisation GPS à la photo.
-  • Pour que les signaux GPS soient meilleurs, évitez de prendre des photos dans des lieux où le signal peut être limité, par exemple entre des bâtiments ou dans des zones de faible altitude, ou encore lorsque les conditions météorologiques sont mauvaises.
- Votre localisation est susceptible d'apparaître sur vos photos au moment où vous les publiez sur le Web. Pour empêcher l'affichage de ces données, désactivez le paramètre de balise GPS.
- **Emplac. stockage** : pour sélectionner l'emplacement de la mémoire de stockage.
  - **Enregistrer comme retourné** : pour prendre et enregistrer le reflet (image miroir) en mode autoportrait.
  - **Grille** : pour afficher la grille-repère afin de faciliter la composition de votre photo.
  - **Contrôle vocal** : pour prendre des photos à l'aide de commandes vocales.
  - **Bouton de volume** : pour configurer l'appareil afin de pouvoir utiliser le bouton de volume pour contrôler l'obturateur ou le zoom.
  - **Aperçu photos/vidéos** : pour afficher les photos ou les vidéos après leur capture.
  - **Réinit. les paramètres** : pour réinitialiser les paramètres de l'appareil photo.

# Galerie

## Introduction

Affichez et gérez les photos et les vidéos stockées dans votre appareil.

## Afficher les photos et les vidéos de l'appareil

1 Depuis la liste des applications, touchez **Galerie**.

2 Sélectionnez une image ou une vidéo.

Les fichiers vidéos sont caractérisés par l'icône ▶ sur la miniature. Pour lire une vidéo, touchez ▶.

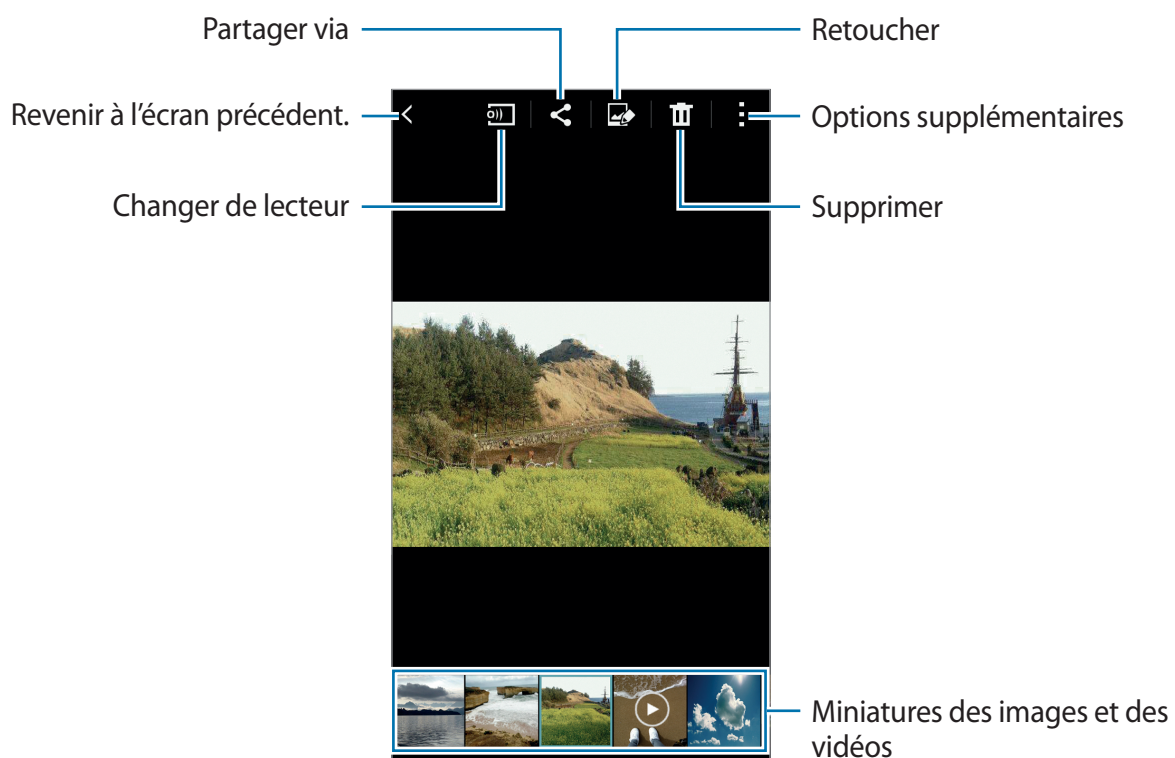

Pour masquer ou afficher la barre de menus et les miniatures, touchez l'écran.

## Afficher les contenus stockés sur d'autres appareils

Recherchez des photos et des vidéos stockées sur d'autres appareils pour les afficher sur votre appareil.

### Accéder à des contenus sur des appareils Samsung Link

Pour utiliser cette fonction, connectez-vous à votre compte Samsung. Pour en savoir plus, reportez-vous à la rubrique [Enregistrer un compte Samsung](#).

Dans l'écran principal de l'appli Galerie, touchez  et sélectionnez un appareil dans la liste **APPAREILS ENREGISTRÉS** pour accéder au contenu. Vous pouvez voir du contenu à partir des appareils enregistrés à Samsung link. Visitez [link.samsung.com](http://link.samsung.com) pour plus d'information.



- Assurez-vous que les appareils enregistrés sont allumés et qu'ils sont connectés à un réseau Wifi ou mobile.
- Des frais supplémentaires peuvent vous être facturés lorsque vous accédez à du contenu stocké dans d'autres appareils au moyen du réseau mobile.

### Accéder à des contenus sur un appareil à proximité

Recherchez des appareils à proximité au moyen du wifi, de Wifi Direct ou d'un point d'accès mobile pour afficher le contenu qui y est stocké sur votre appareil.

- 1 Depuis la liste des applications, touchez **Paramètres** → **NFC et partage** → **Appareils à proximité**, puis faites glisser le curseur **Appareils à proximité** vers la droite pour activer la fonction.
- 2 Dans l'écran principal de l'appli Galerie, touchez .
- 3 Sélectionnez un appareil dans la liste **APPAREILS À PROXIMITÉ**.  
Vous pouvez visionner les photos et les vidéos provenant d'autres appareils où la fonction de partage de contenu est activée.

## Supprimer des images ou des vidéos

### Supprimer une image ou une vidéo

Sélectionnez une image ou une vidéo et touchez  au sommet de l'écran.

### Supprimer plusieurs images ou vidéos

**1** Dans l'écran principal de la galerie, touchez longuement une image ou une vidéo à supprimer.

Vous pouvez également, touchez  → **Sélectionner**.

**2** Cochez les images ou vidéos à supprimer.

**3** Touchez  au sommet de l'écran.

Vous pouvez aussi toucher  → **Supprimer**, cochez les images ou vidéos à supprimer, puis touchez **OK** pour supprimer plusieurs éléments.

# Assistance sécurité

## Mode d'urgence

Le mode d'urgence met l'écran en tonalités de gris afin de réduire la consommation d'énergie de la pile. Certaines applications et fonctions seront restreintes.

### Activer le mode d'urgence

- 1 Depuis la liste des applications, touchez **Paramètres** → **Assistance sécurité** → **Mode Urgence**, puis faites glisser le curseur **Mode Urgence** vers la droite pour activer la fonction.  
Vous pouvez également presser longuement le bouton Allumer, puis toucher **Mode Urgence**.
- 2 Lisez et acceptez les conditions d'utilisation et touchez **OK**.
- 3 Lisez les informations à l'écran et touchez **Activer**.

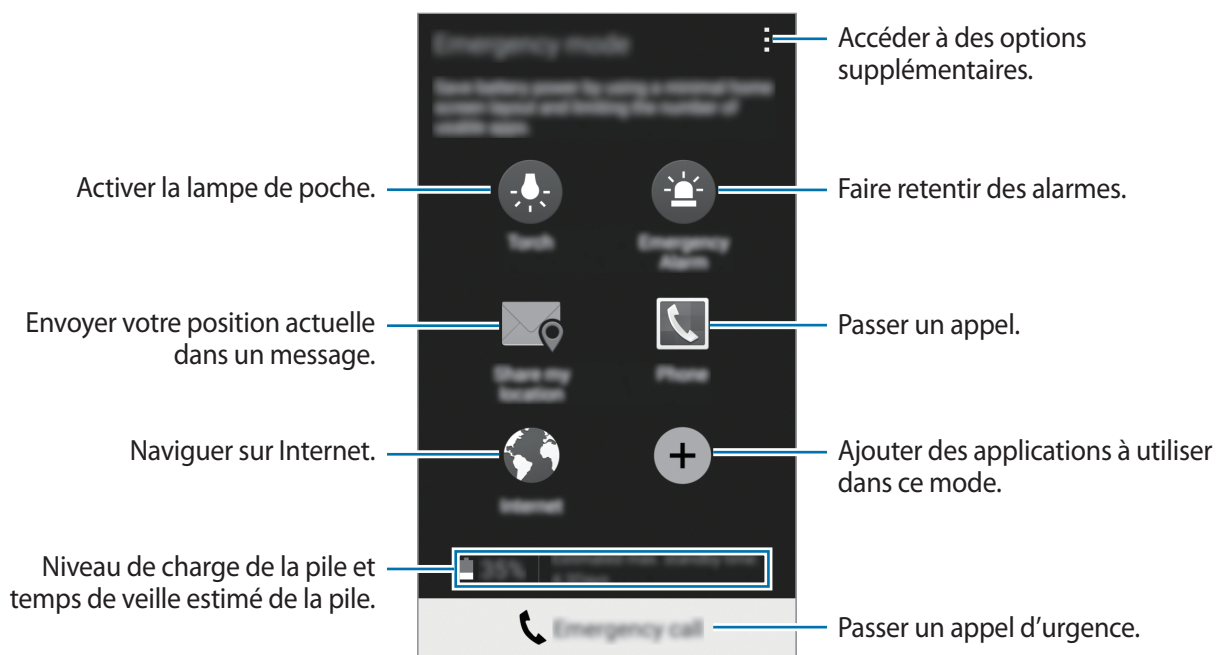

Le délai de veille maximum estimé est le temps qu'il faut à la pile pour se décharger complètement lorsque l'appareil n'est pas utilisé. Le délai de veille peut varier selon les paramètres de l'appareil et les conditions d'utilisation.

## Désactiver le mode d'urgence

Pour désactiver le mode d'urgence, touchez **⋮** → **Désactiver le mode Urgence** → **Désactiver**.  
Vous pouvez également presser longuement le bouton Allumer, puis toucher **Mode Urgence** → **Désactiver**.

## Envoyer un message d'appel à l'aide

En cas d'urgence, touchez rapidement à trois reprises le bouton Allumer/Éteindre. L'appareil envoie un message à vos contacts prédéfinis. Les messages incluent des informations concernant votre position géographique. Afin de pouvoir utiliser cette fonctionnalité, vous devez d'abord définir les contacts à alerter en cas d'urgence, et créer un message d'aide.

### Ajouter des contacts prédéfinis

- 1 Depuis la liste des applications, touchez **Paramètres** → **Assistance sécurité**.
- 2 Touchez **Gérer les contacts principaux** → **Créer un contact**.
- 3 Touchez **Nouveau contact** et saisissez ses coordonnées, ou touchez **Sélectionner dans les contacts** pour transformer un contact en contact prédéfini.

### Définir des messages d'urgence

- 1 Depuis la liste des applications, touchez **Paramètres** → **Assistance sécurité**.
- 2 Touchez **Envoyer des messages d'urgence**, puis faites glisser le curseur **Envoyer des messages d'urgence** vers la droite pour activer la fonction.
- 3 Lisez et acceptez les conditions d'utilisation, puis touchez **OK**.  
Afin d'envoyer des messages d'aide contenant des clips audios ou des photos, cochez **Envoyer un enreg. sonore** ou **Envoyer images**.



La disponibilité de la fonction **Envoyer images** dépend de votre zone géographique ou de votre fournisseur de services.

# Utilitaires

## Mode voiture

### Introduction

Utilisez ce mode pour contrôler l'appareil lorsque vous conduisez. Vous pouvez écouter vos messages ou la musique à l'aide de commandes vocales, sans avoir à toucher l'appareil.



Ne touchez pas à l'écran et n'exécutez pas de fonctions avec les mains lorsque vous conduisez.



- Les cartes de navigation, votre position actuelle et les données de navigation peuvent différer des informations de localisation réelles. Vous devez toujours prendre garde aux conditions routières, à la circulation et à d'autres facteurs pouvant nuire à votre conduite. Suivez toutes les consignes et règles de sécurité lorsque vous conduisez.
- Des frais supplémentaires pourraient vous être facturés lors de l'utilisation de la navigation.
- La disponibilité de cette fonction dépend de votre zone géographique ou de votre fournisseur de services.
- Ce mode n'est pas pris en charge dans certaines langues.

### Démarrer le mode voiture

Lorsque vous enregistrez un véhicule sur votre appareil, vous pouvez écouter les énoncés vocaux émis par l'appareil via les hautparleurs de la voiture. Vous pouvez également régler l'appareil de manière à activer le mode voiture automatiquement dès le couplage entre l'appareil et le véhicule, etc.

Lors de la première utilisation de cette appli, suivez les directives à l'écran pour effectuer correctement la configuration. Cette application n'est offerte qu'en anglais.

- 1 Ouvrez le panneau de réglages rapides et touchez **Mode voit.** pour activer la fonction.

2 Suivez les instructions qui s'affichent à l'écran pour procéder à la configuration.

Lorsque la fenêtre de demande d'autorisation Bluetooth apparaît, touchez **Oui** afin de permettre à un véhicule de rechercher votre appareil et de les connecter via Bluetooth.



- Avant d'enregistrer votre véhicule, démarrez votre véhicule et allumez la radio.
- Lorsque vous enregistrez un véhicule sur un appareil, placez l'appareil près du véhicule.

## Enregistrer d'autres véhicules

Touchez → Paramètres → Mes voitures → +.



## Utiliser les menus en mode voiture

Utilisez les menus Mode voiture à l'aide des commandes vocales pour faire des appels, envoyer des messages, naviguer vers des destinations ou faire jouer de la musique. Vous pouvez également touchez chacune des icônes de menu à l'écran.

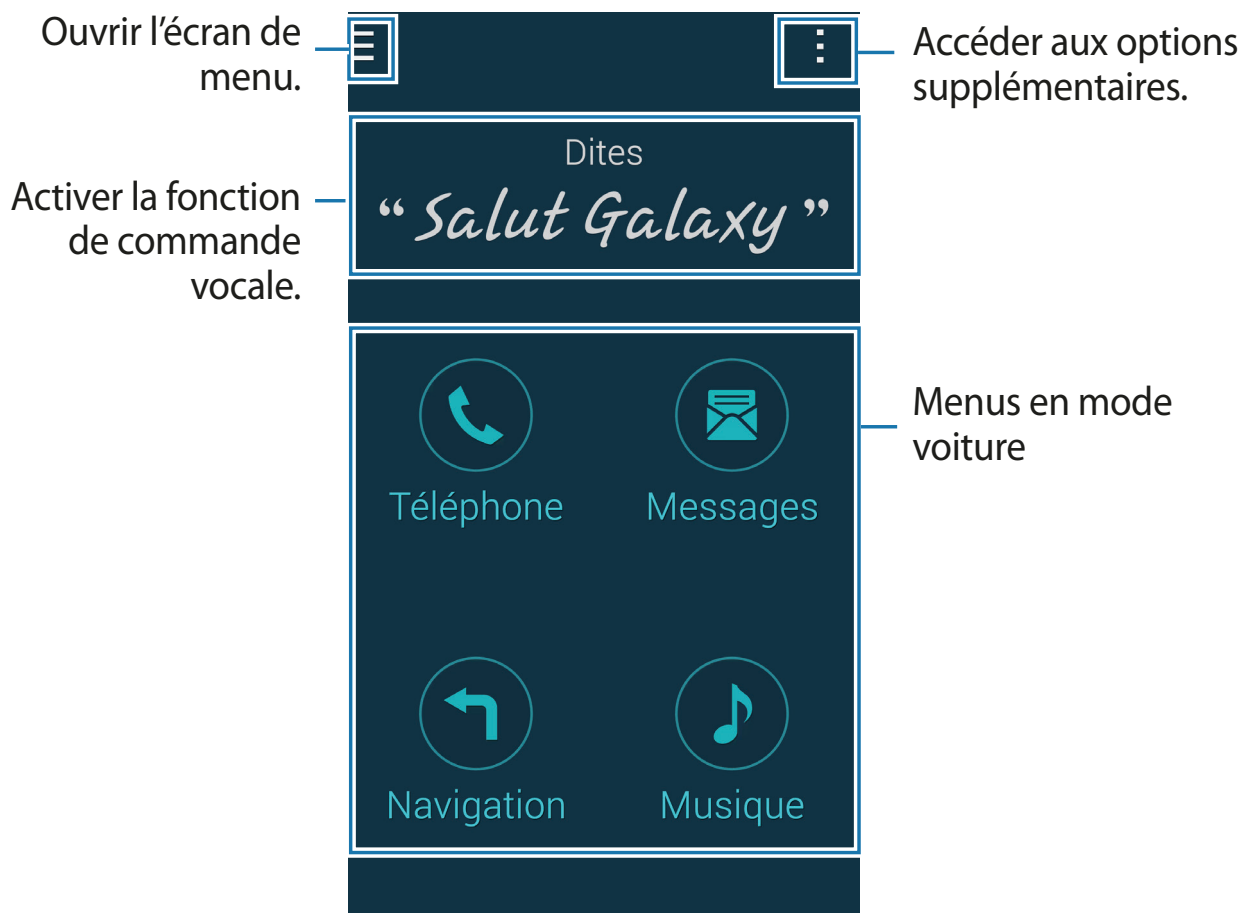
1 Ouvrez le panneau de réglages rapides et touchez **Mode voit.** pour activer la fonction.





- 2 Dans l'écran principal du mode voiture, dites « Bonjour Galaxy ».
- 3 Lorsque l'icône  apparaît, énoncez une commande vocale pour lancer le menu désiré.  
Vous pouvez également utiliser les commandes vocales rapides. Pour voir des exemples de commandes vocales rapides, touchez  → **Ex. de commandes.**

## Utiliser la fonctionnalité de navigation

Sélectionnez un lieu avec précision en touchant longuement la carte avec le doigt. Ou utilisez une commande vocale pour naviguer vers une destination.



Avant d'utiliser cette fonctionnalité, vous devez télécharger l'application de navigation depuis **GALAXY Apps**.

- 1 Ouvrez le panneau de réglages rapides et touchez **Mode voit.** pour activer la fonction.
- 2 Dans l'écran principal du mode voiture, dites « Salut Galaxy »
- 3 Dites « **Navigation** ».
- 4 Dites un mot clé ou l'adresse de l'endroit voulu.  
L'appareil commencera automatiquement à vous guider vers l'endroit voulu.

## S Finder

### Introduction

Cherchez un élément à l'aide d'un mot-clé.

### Chercher un élément

Ouvrez le panneau des notifications et touchez **S Finder**.

Saisissez un mot-clé dans le champ de recherche ou touchez  et dites un mot-clé.

Pour restreindre les résultats de la recherche, touchez les boutons de filtrage sous le champ de recherche, puis touchez une catégorie.

## Définir les catégories de recherche

Vous pouvez définir des catégories de recherche pour des éléments dans des champs de recherche spécifiques.

Touchez  → **Paramètres** → **Sélectionner une catégorie de recherche** et cochez les catégories.

## Gérer l'historique de recherche

Les résultats de vos recherches sont automatiquement enregistrés. Pour supprimer un élément de l'historique de recherche, touchez  à côté d'un élément.



Pour désactiver l'enregistrement automatique de l'historique de recherche, touchez  → **Paramètres**, et décochez **Utiliser l'historique de recherche**.

# S Calendrier

## Introduction

Gérez votre agenda en entrant des évènements à venir ou des tâches à exécuter dans votre calendrier.

## Créer un évènement ou une tâche

- 1 Depuis la liste des applications, touchez **S Calendrier**.
- 2 Touchez  ou double-touchez une date.  
Si des évènements ou des tâches sont déjà inscrits à la date voulue, touchez la date et touchez .
- 3 Touchez le coin supérieur de l'écran pour sélectionner un évènement ou une tâche, et saisir les détails.
  - **Ajouter un évènement** : pour définir la date de début et de fin d'un évènement. Vous pouvez lui appliquer une option de répétition.
  - **Ajouter une tâche** : pour ajouter une tâche à faire à une date spécifique. Vous pouvez lui appliquer une option de priorité.

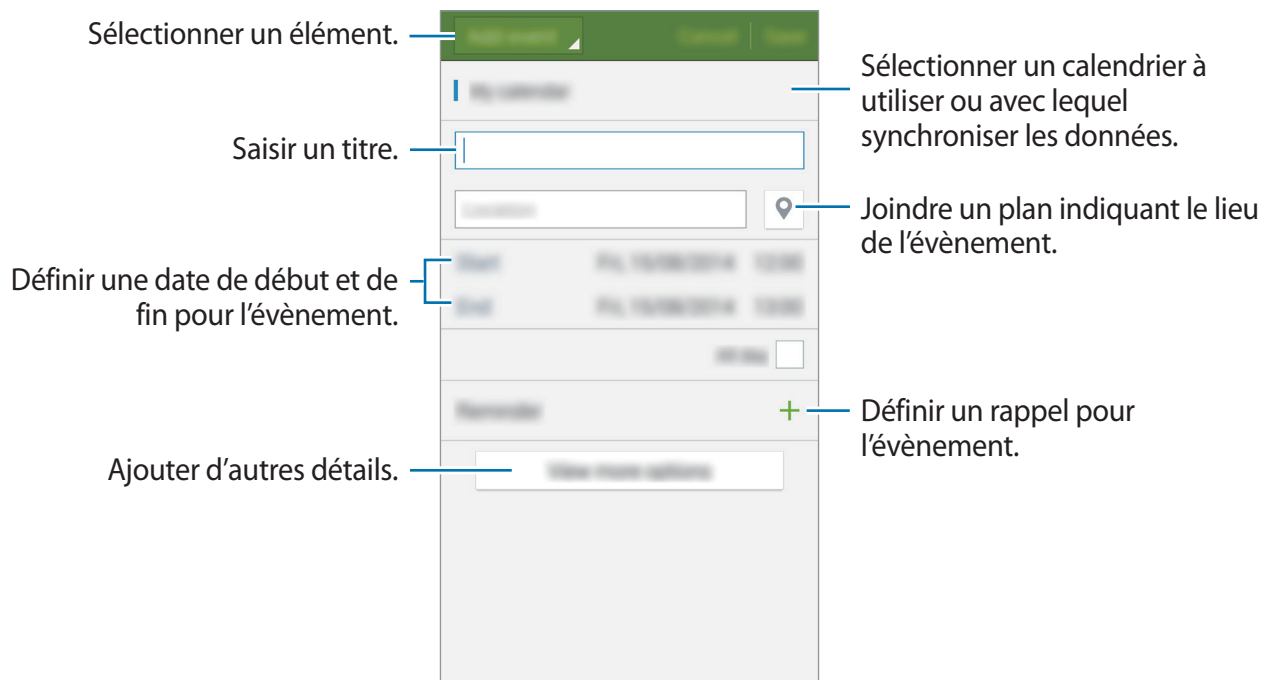

4 Touchez **Enregistrer** pour enregistrer l'évènement ou la tâche.

## Synchroniser les évènements et les tâches avec vos comptes

Dans l'écran principal de **S Calendrier**, touchez **⋮** → **Synchroniser** pour synchroniser des évènements et des tâches avec vos comptes.

Pour ajouter des comptes avec lesquels effectuer la synchronisation, touchez **⋮** → **Calendriers** → **Ajouter un compte**. Sélectionnez ensuite un compte avec lequel effectuer la synchronisation et ouvrez une session. Une fois le compte ajouté, un cercle vert apparaît près du nom du compte.

Pour modifier l'option de synchronisation du compte, ouvrez la liste des applications, touchez **Paramètres** → **Comptes**, puis sélectionnez un service de compte.

## S Health

### Introduction

Cette application permet de gérer votre état de santé. Définissez des objectifs de mise en forme, enregistrez et consultez de vos progrès.

### Mise en route de S Health

Lorsque vous utilisez cette appli pour la première fois, lisez et acceptez les conditions d'utilisation, puis définissez votre profil d'utilisateur.

1 Depuis la liste des applications, touchez **S Health**.

2 Suivez les instructions qui s'affichent à l'écran pour procéder à la configuration.



À partir de vos mensurations, l'appareil analyse votre constitution physique et calcule votre taux métabolique au repos (TMR), puis indique l'apport calorique quotidien recommandé. Cette recommandation pourrait ne pas convenir à tous les âges, à toutes les constitutions physiques ou à tous les besoins nutritionnels.

### Écran principal S Health

Vous pouvez voir l'information clé à partir des menus S Health et utilisez les raccourcis pour accéder directement aux menus S Health.

Depuis la liste des applications, touchez **S Health**. Touchez  → **Écran principal**.



Pour accéder à l'information supplémentaire sur les fonctions de S Health, ouvrez l'écran principal S Health et touchez  → **Aide**.

## Informations supplémentaires

- La collecte de telles données se limite à vous offrir un service que vous avez demandé, comme fournir des renseignements supplémentaires pour améliorer votre bien-être, sauvegarder et synchroniser vos données, analyser les données et établir des statistiques, ou développer et offrir de meilleurs services. (Cependant, si vous vous connectez à votre compte Samsung à partir de S Health, vos données peuvent être sauvegardées sur le serveur à des fins de sauvegarde de données.) Les renseignements personnels peuvent être conservés jusqu'à l'atteinte de cet objectif. Vous pouvez supprimer les données personnelles stockées par S Health en utilisant l'option de réinitialisation des données dans le menu Paramètres. La réinitialisation des données effacera toute l'information qui est stockée sur le serveur. Pour effacer toutes les données que vous avez partagées dans vos réseaux sociaux ou transférées dans des appareils de copie de sureté, vous devez procéder séparément pour chacun de ces lieux de partage ou de transfert.
- Vous assumez l'entière responsabilité quant à l'utilisation inappropriée de données partagées dans les réseaux sociaux ou transmises à d'autres personnes. Faites preuve de prudence lorsque vous partagez vos données personnelles avec d'autres.
- Si l'appareil est connecté à des appareils de mesure, vérifiez le protocole de communication afin de confirmer qu'il fonctionne adéquatement. Si vous utilisez une connexion sans fil, comme Bluetooth ou ANT+, l'interférence électronique des autres appareils pourrait nuire au bon fonctionnement de l'appareil. Évitez d'utiliser l'appareil près d'autres instruments ou dispositifs que transmettent des ondes radio.
- Le contenu utilisé par l'appli S Health peut varier selon la version logicielle de l'appli. Les services fournis avec l'appli peuvent être modifiés ou annulés sans préavis.
- Les fonctions et les services S Health offerts peuvent varier selon les lois et règlements en vigueur dans votre région.
- La disponibilité de certaines fonctions dépend de votre zone géographique.
- La fonction de mesure de fréquence cardiaque de la Gear a été conçue à des fins de remise en forme et à titre d'information seulement et n'est pas destinée au diagnostic de maladie ou d'autres conditions, ni au soin, à l'atténuation, au traitement ou à la prévention de maladie.

# S Voice

## Introduction

Utilisez votre voix pour lancer diverses actions.

## Lancer S Voice

- 1 Depuis la liste des applications, touchez **S Voice**.  
Vous pouvez également presser deux fois le bouton Accueil.



La disponibilité de cette application dépend de votre zone géographique ou de votre fournisseur de services.

- 2 Suivez les instructions qui s'affichent à l'écran pour procéder à la configuration.
- 3 Lisez le didacticiel ou touchez **Démarrer** pour l'ignorer.

## Définir la langue

Touchez **⋮** → **Paramètres** → **Langue**, et sélectionnez une langue.



La langue sélectionnée ne s'applique qu'à **S Voice** et non à la langue qui s'affiche sur l'appareil.

## Utiliser S Voice

- 1 Depuis la liste des applications, touchez **S Voice**.  
Vous pouvez également presser deux fois le bouton Accueil.  
Lorsque vous lancez **S Voice**, l'appareil démarre la reconnaissance vocale.
- 2 Prononcez une commande vocale.  
Si l'appareil reconnaît la commande vocale, il exécute la commande. Pour répéter une commande vocale ou dire une commande différente, touchez .

## Conseils pour améliorer la reconnaissance vocale :

- Parlez clairement.
- Parlez dans des endroits calmes.
- N'utilisez pas de langage injurieux ni d'argot.
- Évitez de parler avec un accent local.

Selon l'environnement où vous vous trouvez ou la manière dont vous parlez, il se peut que l'appareil ne reconnaisse pas vos commandes ou qu'elle exécute des commandes erronées.

## Activer S Voice en mode veille

Si vous n'utilisez pas **S Voice** pendant un certain temps, l'application passe automatiquement en mode veille.

Pour reprendre la commande vocale, touchez l'icône de microphone ou dites « Bonjour Galaxy » à l'appareil.

## Changer de commande de réveil

Vous pouvez changer la commande de réveil qui correspond par défaut à « Bonjour Galaxy ». La commande de réveil sert à lancer **S Voice** lorsque l'appareil est en mode veille.

Touchez  → Paramètres → Réveil vocal → Définir commande réveil.

## Utiliser les commandes vocales sur l'écran verrouillé

Dans l'écran verrouillé, vous pouvez utiliser différentes fonctions avec des commandes d'éveil prédéfinies.

Touchez  → Paramètres → Réveil vocal → Réveiller qd verrouillé.

# Musique

## Introduction

Écoutez de la musique triée par catégorie et personnalisez les paramètres de lecture.

## Écouter de la musique

Depuis la liste des applications, touchez **Musique**.

Sélectionnez un morceau pour l'écouter.





## Lire des morceaux stockés sur d'autres appareils

Recherchez des morceaux stockés sur d'autres appareils pour les écouter sur votre appareil. Depuis la liste des applications, touchez **Musique**.

### Accéder à des morceaux sur un appareil Samsung Link

Pour utiliser cette fonction, connectez-vous à votre compte Samsung. Pour en savoir plus, reportez-vous à la rubrique [Enregistrer un compte Samsung](#).

Dans l'écran principal de l'appli Musique, touchez **Appareils** et sélectionnez un appareil dans la liste **APPAREILS ENREGISTRÉS** pour accéder aux morceaux et les écouter. Vous pouvez faire jouer des morceaux à partir d'appareils qui sont enregistrés à Samsung link. Visitez [link.samsung.com](http://link.samsung.com) pour plus d'information.



- Assurez-vous que les appareils enregistrés sont allumés et qu'ils sont connectés à un réseau Wifi ou mobile.
- Des frais supplémentaires peuvent vous être facturés lorsque vous accédez à du contenu stocké dans d'autres appareils au moyen du réseau mobile.

### Accéder à des morceaux sur un appareil à proximité

Recherchez des appareils à proximité au moyen du wifi, de Wifi Direct ou d'un point d'accès mobile pour faire jouer sur votre appareil de la musique qui y est stockée.

- 1 Depuis la liste des applications, touchez **Paramètres** → **NFC et partage** → **Appareils à proximité**, puis faites glisser le curseur **Appareils à proximité** vers la droite pour activer la fonction.
- 2 Dans l'écran principal de l'appli Musique, touchez **Appareils**.
- 3 Sélectionnez un appareil dans la liste **APPAREILS À PROXIMITÉ** pour accéder aux morceaux et les écouter.

Vous pouvez faire jouer la musique provenant d'autres appareils où la fonction de partage de contenu est activée.

# Vidéo

## Introduction

Visionnez les vidéos stockées sur votre appareil et personnalisez les paramètres de lecture.

## Lire des vidéos

Depuis la liste des applications, touchez **Vidéo**.

Sélectionnez une vidéo à lire.

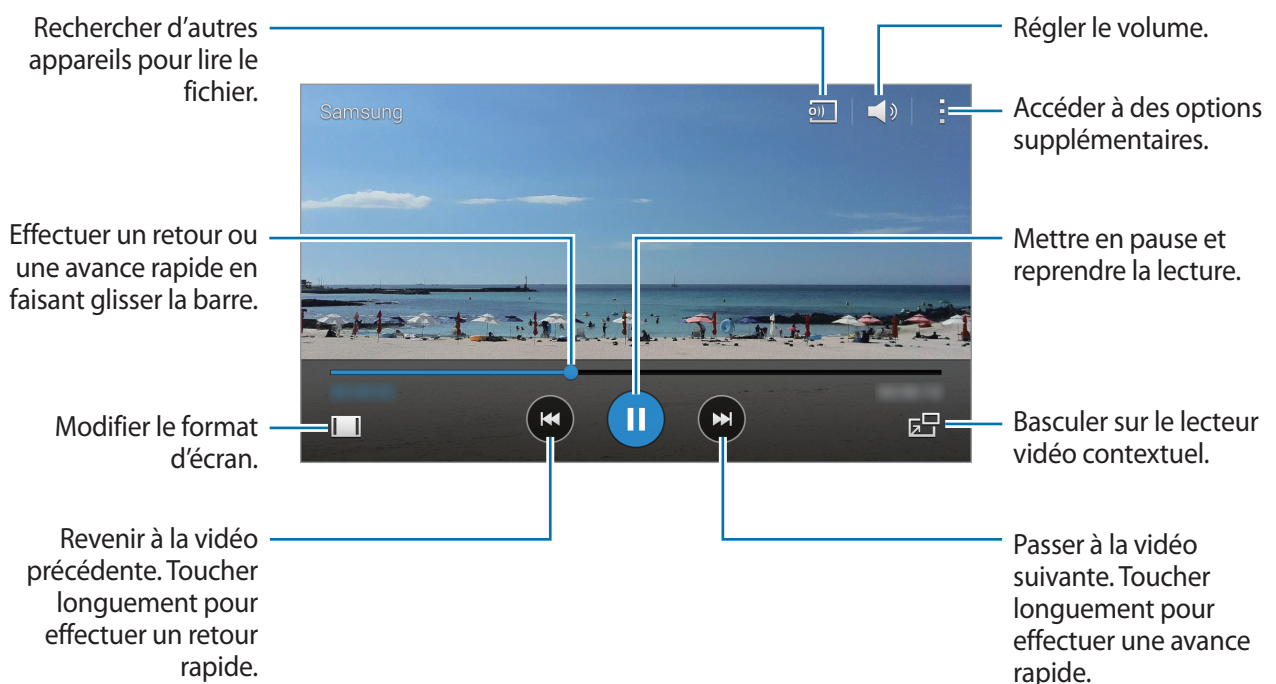

Glissez votre doigt vers le haut ou le bas du côté gauche de l'écran de lecture pour ajuster la luminosité ou glissez votre doigt vers le haut ou le bas du côté droit de l'écran de lecture pour ajuster le volume.

Pour le retour ou l'avance rapide, glissez votre doigt vers la gauche ou la droite sur l'écran de lecture.

## Lire des vidéos stockées sur d'autres appareils

Recherchez des vidéos stockées sur d'autres appareils pour les reproduire sur votre appareil. Depuis la liste des applications, touchez **Vidéo**.

### Accéder à des vidéos sur un appareil Samsung Link

Pour utiliser cette fonction, connectez-vous à votre compte Samsung. Pour en savoir plus, reportez-vous à la rubrique [Enregistrer un compte Samsung](#).

Dans l'écran principal de l'appli Vidéo, touchez **Appareils** et sélectionnez un appareil dans la liste **APPAREILS ENREGISTRÉS** pour accéder aux vidéos et les visionner. Vous pouvez faire jouer des vidéos à partir d'appareils qui sont enregistrés à Samsung link. Visitez [link.samsung.com](http://link.samsung.com) pour plus d'information.



- Assurez-vous que les appareils enregistrés sont allumés et qu'ils sont connectés à un réseau Wifi ou mobile.
- Des frais supplémentaires peuvent vous être facturés lorsque vous accédez à du contenu stocké dans d'autres appareils au moyen du réseau mobile.

### Accéder à des vidéos sur un appareil à proximité

Recherchez des appareils à proximité au moyen du wifi, de Wifi Direct ou d'un point d'accès mobile pour faire jouer sur votre appareil des vidéos qui y sont stockées.

- 1 Depuis la liste des applications, touchez **Paramètres** → **NFC et partage** → **Appareils à proximité**, puis faites glisser le curseur **Appareils à proximité** vers la droite pour activer la fonction.
- 2 Dans l'écran principal de l'appli Vidéo, touchez **Appareils**.
- 3 Sélectionnez un appareil dans la liste **APPAREILS À PROXIMITÉ** pour accéder aux vidéos et les visionner.

Vous pouvez faire jouer les vidéos provenant d'autres appareils où la fonction de partage de contenu est activée.

# Internet

- 1 Depuis la liste des applications, touchez **Internet**.
- 2 Touchez le champ d'adresse. Pour changer de moteur de recherche, touchez l'icône de moteur de recherche près du champ d'adresse Web.
- 3 Saisissez l'adresse Web ou un mot clé, puis touchez **Ouvrir**. Pour effectuer une recherche Web par commande vocale, touchez .

Pour afficher les barres d'outils, glissez doucement votre doigt vers le bas sur l'écran.

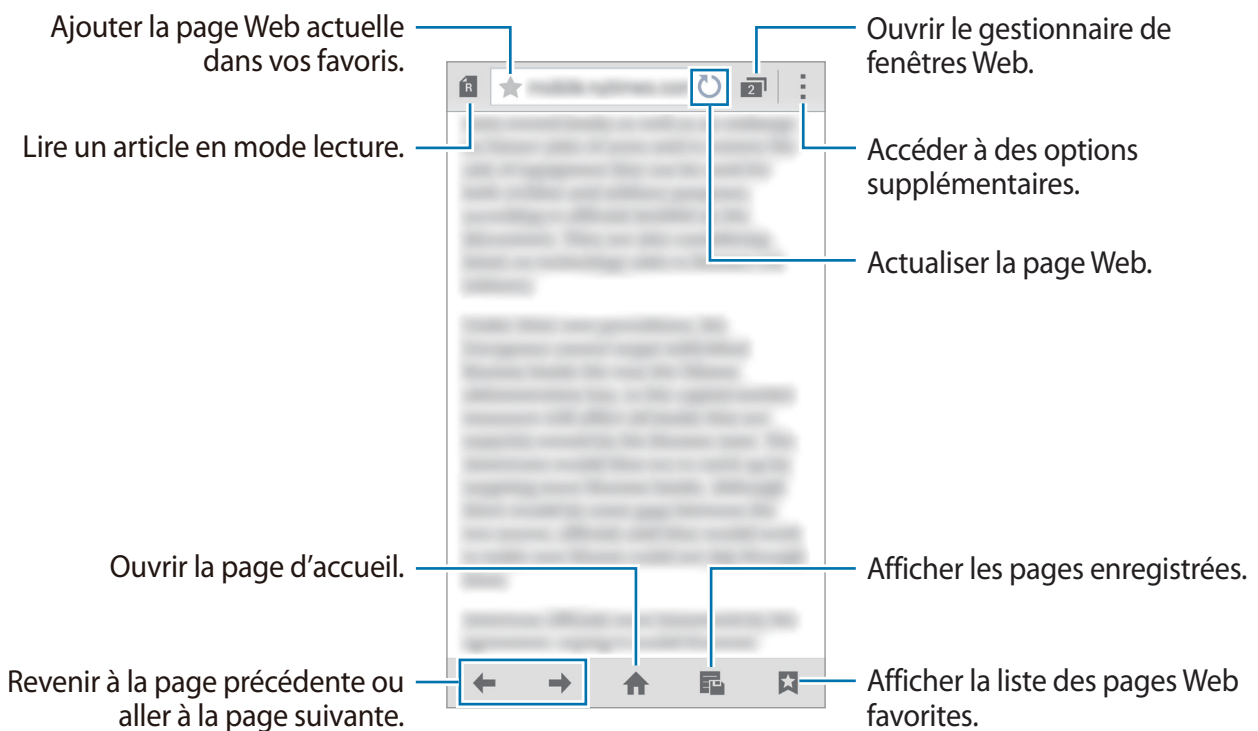





# Dictaphone

## Introduction

Enregistrez des voix ou d'autres sons à l'aide de différents modes d'enregistrement selon la situation.

## Enregistrer des mémos vocaux

- 1 Depuis la liste des applications, touchez **Dictaphone**.
- 2 Pour commencer l'enregistrement, touchez . Parlez dans le microphone.  
Pour interrompre l'enregistrement, touchez . Pour annuler l'enregistrement, touchez .  
Pendant l'enregistrement d'un mémo vocal, touchez  pour caractériser un passage comme favori.

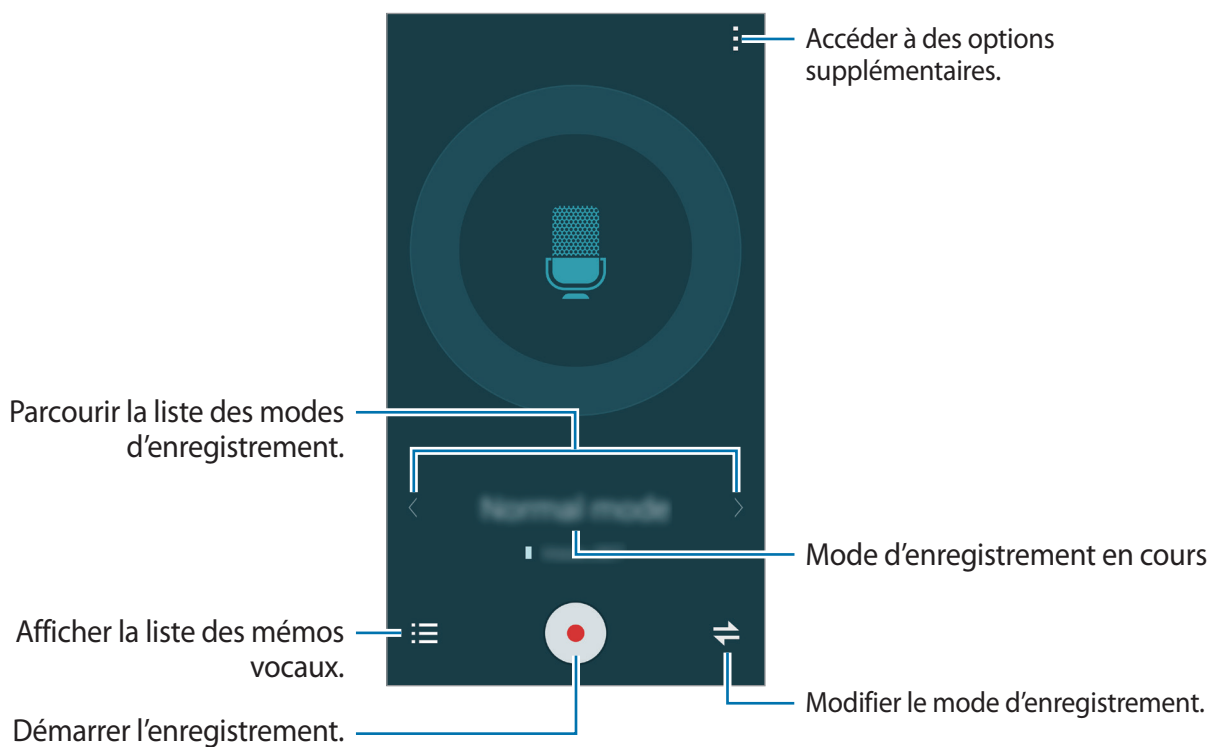

- 3 Touchez  pour terminer l'enregistrement.

## Changer le mode d'enregistrement

Touchez ⇄ pour sélectionner un mode dans la liste.

- **Mode normal** : pour un enregistrement normal.
- **Mode interview** : pour un microphone sensible aux sons provenant de deux directions. Dans ce mode, le haut et le bas de l'appareil prennent tous deux une même quantité de son. Les mémos vocaux enregistrés dans ce mode apparaissent avec l'icône 🎙️.
- **Mode Réunion** : pour un microphone sensible aux sons provenant de plusieurs directions. Les mémos vocaux enregistrés dans ce mode apparaissent avec l'icône 👤.
- **Mémo vocal** : pour que la voix enregistrée se convertisse aussitôt en texte à l'écran. Pour de meilleurs résultats, gardez l'appareil près de votre bouche et parlez fortement et clairement dans un environnement calme. Les mémos vocaux enregistrés dans ce mode apparaissent avec l'icône 🗣️.



Si la langue du système mémo vocal ne correspond pas à la langue que vous parlez, l'appareil ne reconnaîtra pas votre voix. Avant d'utiliser cette fonctionnalité, touchez ⋮ → **Paramètres** → **Langue** afin de définir la langue du système mémo vocal.

## Écouter le mémo vocal sélectionné

Lorsque vous réécoutez des enregistrements d'interview ou de réunion, vous pouvez couper ou non certaines sources de son dans l'enregistrement.

- 1 Depuis la liste des applications, touchez **Dictaphone**.
- 2 Touchez ⋮ et sélectionnez un mémo vocal enregistré en mode réunion.
- 3 Pour couper certaines sources de son, touchez 👤 pour la direction correspondant au son à couper.

L'icône se transformera en 🚫 et le son en sera coupé.

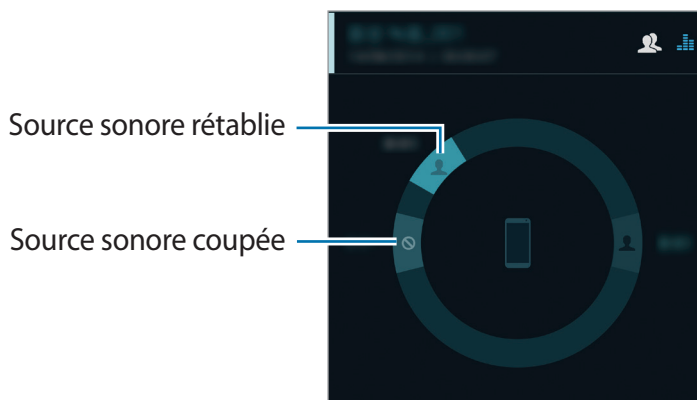

# Horloge



## Alarme

Depuis la liste des applications, touchez **Horloge** → **Alarme**.

### Créer une alarme

- 1 Touchez **+**.
- 2 Réglez l'heure de l'alarme, sélectionnez les jours de répétition, configurez diverses autres options, si besoin.
- 3 Touchez **Enregistrer**.  
L'alarme enregistrée a été ajoutée à la liste des alarmes.
- 4 Pour activer ou désactiver des alarmes, touchez  à côté de l'alarme dans la liste des alarmes.

### Arrêter ou répéter une alarme

Pour éteindre une alarme, faites glisser votre doigt sur l'icône . Si l'option de répétition est activée, faites glisser l'icône  pour répéter l'alarme à l'issue de la durée définie.

### Supprimer une alarme

Touchez  → **Supprimer**, sélectionnez l'alarme à supprimer, puis touchez **OK**.

## Horloge mondiale

Depuis la liste des applications, touchez **Horloge** → **Horloge mondiale**.

### Créer une horloge

Touchez **+**, puis saisissez le nom d'une ville ou sélectionnez-en une dans la liste.  
Pour appliquer l'heure d'été, touchez longuement une horloge, puis touchez .

### Supprimer une horloge

Touchez  → **Supprimer**, sélectionnez l'horloge à supprimer, puis touchez **OK**.

## Chronomètre

- 1 Depuis la liste des applications, touchez **Horloge** → **Chronomètre**.
- 2 Touchez **Début** pour commencer à chronométrer.  
Pour enregistrer des temps intermédiaires, touchez **Tour**.
- 3 Touchez **Arrêter** pour arrêter le chronométrage.  
Pour effacer les temps intermédiaires, touchez **Réinitialiser**.

## Minuteur

- 1 Depuis la liste des applications, touchez **Horloge** → **Minuteur**.
- 2 Définissez la durée, puis touchez **Début**.
- 3 Lorsque la durée du minuteur est écoulée, faites glisser votre doigt sur l'icône **X**.

## Calculatrice

Utilisez cette application pour réaliser des calculs simples ou complexes.

Depuis la liste des applications, touchez **Calculatrice**.

Faites pivoter l'appareil vers la gauche pour utiliser la calculatrice scientifique en mode Paysage. Si l'option **Rotation écran** est désactivée dans le panneau de notifications, touchez **:** → **Calculatrice scientifique**.

Pour afficher l'historique des calculs, touchez **∨** pour masquer le clavier.

Pour effacer l'historique, touchez **∨** → **Effacer l'historique**.



## Dropbox

Utilisez cette application pour enregistrer et partager des fichiers avec d'autres personnes via le service de stockage en nuage Dropbox. Lorsque vous enregistrez des fichiers dans Dropbox, votre appareil les synchronise automatiquement avec le serveur Web et tout autre appareil sur lequel le service Dropbox est installé.









La disponibilité de cette application dépend de votre zone géographique ou de votre fournisseur de services.

Depuis la liste des applications, touchez **Dropbox**.

Si vous démarrez cette application pour la première fois ou après la réinitialisation de vos données, suivez les instructions à l'écran pour procéder à la configuration.

Depuis l'écran principal Dropbox, utilisez les fonctions suivantes :

-  : pour charger ou ouvrir des fichiers. Touchez  → **Transférer ici** pour télécharger les fichiers.
-  : pour afficher/lire les photos/vidéos chargées. Touchez  pour partager ou supprimer des fichiers ou créer des albums.
-  : pour ouvrir des fichiers de la liste des favoris.
-  : pour afficher des notifications.

## Flipboard

Utilisez cette application pour afficher en direct les actualisations des réseaux sociaux et les actualités à un format de magazine personnalisé.

Depuis la liste des applications, touchez **Flipboard**.



La disponibilité de cette application dépend de votre zone géographique ou de votre fournisseur de services.

Si vous démarrez cette application pour la première fois ou après la réinitialisation de vos données, suivez les instructions à l'écran pour procéder à la configuration.

Depuis l'écran principal Flipboard, sélectionnez des articles d'actualités et des abonnements.

# Smart Remote

## Introduction

Utilisez cette application pour vous connecter à un téléviseur, un décodeur ou un projecteur, et utiliser l'appareil comme une télécommande.



## Démarrer l'application Smart Remote

- 1 Depuis la liste des applications, touchez **Smart Remote**.
- 2 Touchez **Sélect. un pays ou une région**, sélectionnez votre pays ou votre région, et le service de télédiffusion.
- 3 Touchez **Personnaliser**, cochez vos genres d'émission et vos sports favoris, et touchez **Suiv..**
- 4 Touchez les boutons **Âge** ou **Genre** pour configurer votre profil, et touchez **OK**.
- 5 Touchez  → **Continuer**.
- 6 Sélectionnez la marque de votre téléviseur.  
Pour connecter l'appareil à un projecteur et l'utiliser comme télécommande, touchez **J'ai un projecteur**.

7 Dirigez le port infrarouge de l'appareil vers le téléviseur et touchez **TV**. Ensuite, touchez **Oui, ce code fonctionne** si l'appareil allume le téléviseur.

Si l'appareil n'allume pas le téléviseur, touchez **Renvoyer ce code** ou **Non, essayer code suiv.**, puis répétez cette action jusqu'à ce que le téléviseur reconnaisse le signal.

8 Sélectionnez un fournisseur de chaînes.

## Utiliser l'appareil comme télécommande

Vous pouvez allumer ou éteindre le téléviseur, naviguer parmi les chaînes, ou ajuster le volume du téléviseur en utilisant l'appareil comme télécommande.

1 Depuis la liste des applications, touchez **Smart Remote**.

2 Sélectionnez une catégorie au haut de l'écran.

3 Dirigez le port infrarouge de l'appareil vers le téléviseur, sélectionnez une émission de télévision et touchez **WATCH ON TV**.

L'émission sélectionnée jouera s'affichera sur le téléviseur connecté.

4 Touchez  pour changer de chaîne ou ajuster le volume.

Le panneau de télécommande apparaît à l'écran.

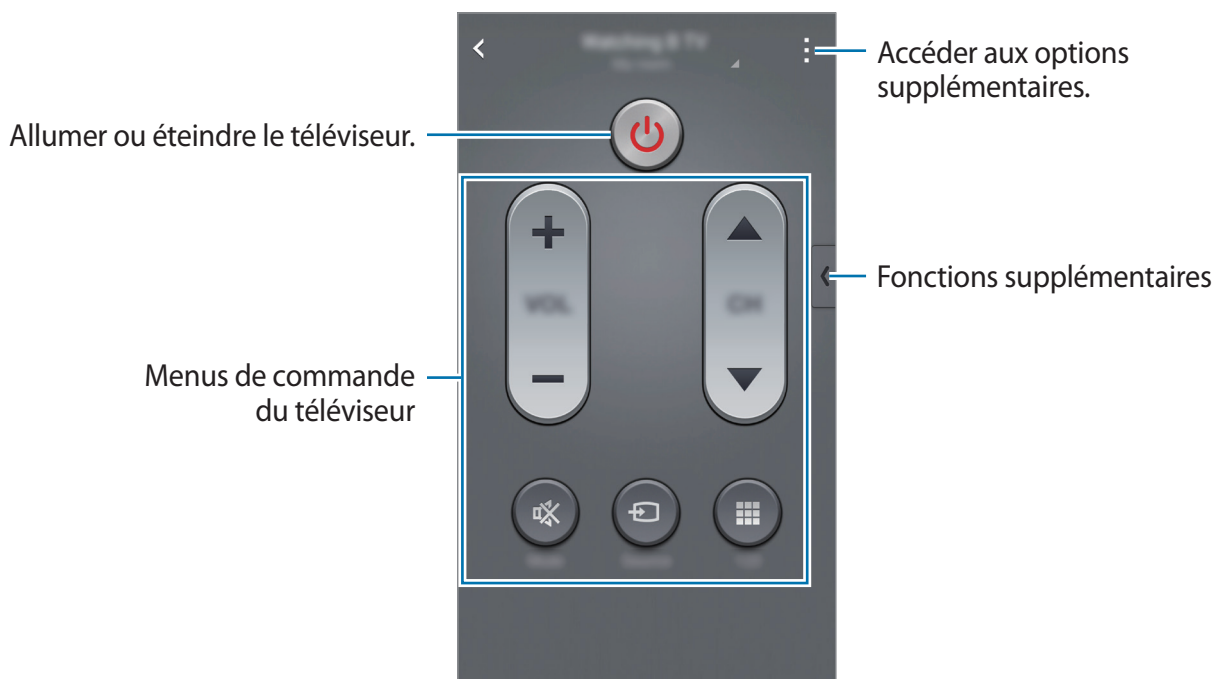

## Régler des rappels d'émissions de télé

- 1 Sélectionnez une émission à regarder.
- 2 Touchez **REMIND ME** pour activer une alarme qui vous rappellera l'heure du début de l'émission.

## Evernote

Utilisez cette application pour créer, synchroniser et partager des notes multimédias. Vous pouvez ajouter des tags aux notes ou trier les notes dans un carnet et gérer ainsi efficacement vos idées.

Depuis la liste des applications, touchez **Evernote**.

Connectez-vous à votre compte Evernote. Si vous n'en possédez pas, créez un compte Evernote. Suivez les instructions qui s'affichent à l'écran pour procéder à la configuration.







La disponibilité de cette application dépend de votre zone géographique ou de votre fournisseur de services.

## Composer des notes

Vous pouvez créer une note à l'aide d'images, d'enregistrements vocaux et autres pièces jointes.

Dans l'écran principal Evernote, touchez .

Pendant la création d'une note, utilisez les options suivantes :

-  : pour définir un rappel pour la note.
-  : pour joindre des fichiers ou utiliser des options supplémentaires.
-  : pour prendre une photo et la joindre à la note.
-  : pour accéder aux options supplémentaires.

## Supprimer des notes

Dans la liste de notes, touchez longuement une note, puis touchez **Supprimer**.

## PEN.UP

Utilisez cette application pour publier et partager vos croquis dessinés avec le stylet.



Depuis la liste des applications, touchez **PEN.UP**.

Lorsque vous lancez cette appli pour la première fois ou que vous la relancez après avoir effectué une réinitialisation des données, touchez **Rejoindre** ou **Connexion** au haut de l'écran. Puis, suivez les instructions qui s'affichent à l'écran pour procéder à la configuration.

### Publier votre oeuvre

Depuis l'écran principal de PEN.UP, touchez . Ajoutez votre croquis, saisissez les détails, puis touchez .

### Afficher votre oeuvre

Depuis l'écran principal de PEN.UP, sélectionnez une publication. Touchez  → **Enregistrer oeuvre** pour télécharger l'oeuvre dans votre appareil. L'oeuvre est enregistrée dans le dossier **PEN.UP**. Pour ouvrir le dossier, ouvrez l'écran des applications et touchez **Galerie** →  → **Album** → **PEN.UP**.



Vous ne pouvez télécharger que des oeuvres étiquetées comme papier peint.

## Google apps

Google fournit des applications de divertissement, de réseaux sociaux et des applications à caractère professionnel. Vous aurez éventuellement besoin d'un compte Google pour accéder à certaines applications. Pour en savoir plus, reportez-vous à la rubrique [Configurer des comptes](#).

Pour afficher des informations sur une application, ouvrez son écran principal, puis touchez  → **Aide**.



Certaines applications peuvent ne pas être disponibles ou s'intituler différemment selon votre zone géographique ou votre fournisseur de services.

## Chrome

Recherchez des informations et naviguez dans des pages Web.

## **Gmail**

Envoyez et recevez des courriels via le service Gmail.

## **Google+**

Partagez vous nouvelles et suivez les mises à jour des membres de votre famille, de vos amis. Vous pouvez également sauvegarder vos photos et vos vidéos.

## **Maps**

Localisez votre position sur une carte, recherchez des adresses et affichez des informations de localisation.

## **Play Musique**

Découvrez, écoutez et partagez des morceaux de musique à l'aide de votre appareil.

## **Play Films**

Regardez des vidéos enregistrées sur votre appareil et téléchargez divers contenus à partir de **Play Store**.

## **Play Livres**

Lisez des livres téléchargés à partir de **Play Store**.

## **Play Kiosque**

Consultez les actualités et les magazines qui vous intéressent.

## **Play Jeux**

Téléchargez des jeux à partir de **Play Store** et jouez avec d'autres participants.

## **Drive**

Stockez vos données sur le nuage, accédez-y où que vous soyez et partagez-les avec d'autres personnes.

## **YouTube**

Regardez ou créez des vidéos et partagez-les avec d'autres personnes.

## **Photos**

Gérez les photos, les albums et les vidéos que vous avez enregistrés sur l'appareil et mise en ligne sur Google+.

## **Hangouts**

Discutez avec vos amis, séparément ou en groupe, et ajoutez des images, émoticônes et vidéos dans vos discussions.

## **Google**

Recherchez rapidement des informations sur Internet ou sur votre appareil.

## **Recherche vocale**

Recherchez rapidement des informations en énonçant un mot-clé ou une phrase.

## **Paramètres Google**

Configurez certaines fonctions proposées par Google.

# Établir une connexion avec d'autres appareils

## Connexion rapide

### Introduction

Recherchez automatiquement des appareils à proximité et connectez-les rapidement.



- Lors de la connexion à un appareil qui ne prend pas en charge la fonctionnalité de connexion rapide, assurez-vous d'activer les fonctionnalités Wifi Direct ou Bluetooth.
- Les modes de connexion peuvent varier selon le type des appareils connectés ou du contenu partagé.
- Le nom de l'appareil peut varier selon les appareils Bluetooth avec lesquels il est appairé. Par exemple, le nom de l'appareil peut s'afficher comme BT MAC

### Établir une connexion à d'autres appareils

Lorsque vous lancez cette application pour la première fois ou que vous la redémarrez après une réinitialisation de données, suivez les instructions pour effectuer la configuration.

**1** Ouvrez le panneau des notifications et touchez **Connex. rapide**.

À l'ouverture du panneau, les fonctions Wifi et Bluetooth sont automatiquement activées et l'appareil recherche automatiquement les appareils à proximité.

**2** Sélectionnez un appareil dans la liste et établissez une connexion en suivant les instructions qui s'affichent à l'écran.

Les étapes suivantes peuvent varier en fonction de l'appareil connecté.

Pour permettre aux appareils situés à proximité de rechercher votre appareil et de s'y connecter, touchez **⋮** → **Définir la visibilité de l'appareil** → **Rendre l'appareil visible**, et sélectionnez une option.





## Relancer la recherche d'appareils

Si l'appareil recherché n'apparaît pas dans la liste, recherchez-le.

Touchez  et sélectionnez l'appareil dans la liste des appareils détectés.

## Désactiver la fonction Connexion rapide

Pour désactiver la fonction Connexion rapide, tirez  de haut en bas de l'écran. Sinon, touchez .

## Partager du contenu

Partagez du contenu entre les appareils connectés.

- 1 Ouvrez le panneau des notifications et touchez **Connex. rapide**.
- 2 Sélectionnez un appareil dans la liste des appareils détectés.
- 3 Sélectionnez une catégorie de média.
- 4 Sélectionnez le contenu à partager, puis touchez **Terminé**.  
Votre appareil envoie le contenu à l'appareil connecté.

# Bluetooth

## Introduction

Utilisez la fonction Bluetooth pour échanger des données ou des fichiers multimédias avec d'autres appareils Bluetooth.



- Samsung ne peut être tenu responsable de la perte, de l'interception ou du mauvais usage des données envoyées ou reçues via la fonction Bluetooth.
- Assurez-vous de toujours utiliser des appareils dignes de confiance et correctement protégés avant de partager ou de recevoir des données. La présence d'obstacles entre les deux appareils peut réduire le rayon d'action.
- Il est possible que votre appareil ne fonctionne pas avec certains appareils, en particulier ceux qui n'ont pas été testés ou approuvés par Bluetooth SIG.
- N'utilisez pas la fonction Bluetooth de manière illégale (par exemple, pour le piratage de fichiers ou l'enregistrement de communications à des fins commerciales).

Samsung ne peut être tenu responsable des répercussions d'une utilisation illégale de la fonction Bluetooth.

## Établir une connexion avec d'autres appareils Bluetooth

- 1 Depuis la liste des applications, touchez **Paramètres** → **Bluetooth**, faites glisser le curseur **Bluetooth** pour l'activer, puis touchez **Rechercher**.

Une liste des appareils détectés apparaît.

- 2 Sélectionnez un appareil auquel vous associer.

Si votre appareil a été appairé par le passé avec un autre appareil, touchez son nom sans confirmer le mot de passe.

Si l'appareil auquel vous souhaitez vous associer ne figure pas dans la liste, demandez à ce que l'option de visibilité soit activée sur l'appareil. Reportez-vous au guide d'utilisation de l'autre appareil.

- 3 Pour confirmer, acceptez la demande de connexion Bluetooth sur les deux appareils.

## Envoyer et recevoir des données

De nombreuses applications prennent en charge le transfert de données via la fonction Bluetooth. Vous pouvez partager des données, comme des contacts ou des fichiers multimédias, avec d'autres appareils Bluetooth. Vous pouvez, par exemple, envoyer une image à un autre appareil.

### Envoyer une image

- 1 Depuis la liste des applications, touchez **Galerie**.
- 2 Sélectionnez une image.
- 3 Touchez  → **Bluetooth**, puis sélectionnez un appareil sur lequel sera envoyée l'image.  
Si l'appareil auquel vous souhaitez vous associer ne figure pas dans la liste, demandez à ce que l'option de visibilité soit activée sur l'appareil.
- 4 Acceptez la demande d'autorisation Bluetooth sur l'autre appareil.

### Recevoir une image

Lorsqu'un autre appareil vous envoie une image, acceptez la demande de connexion Bluetooth. L'image reçue est enregistrée dans le dossier **Download**. Pour ouvrir le dossier, ouvrez la liste des applications, touchez **Galerie** →  → **Album** → **Download**.

## Dissocier des appareils Bluetooth



- 1 Depuis la liste des applications, touchez **Paramètres** → **Bluetooth**.  
L'appareil affiche la liste des appareils associés.
- 2 Touchez  près du nom de l'appareil à dissocier.
- 3 Touchez **Dissocier**.

## Wifi Direct

### Introduction

Le Wifi Direct permet la connexion directe entre des appareils via un réseau Wifi sans passer par un point d'accès.

### Établir une connexion à d'autres appareils

- 1 Depuis la liste des applications, touchez **Paramètres** → **Wifi**, puis faites glisser le curseur **Wifi** vers la droite pour activer la fonction.
- 2 Touchez  → **Wifi Direct**.  
Une liste des appareils détectés apparaît.  
Si l'appareil auquel vous voulez vous connecter n'est pas dans la liste, demandez que la fonctionnalité Wifi Direct y soit activée.
- 3 Sélectionnez un appareil auquel vous connecter.  
Pour connecter plusieurs appareils, touchez  → **Connexion multiple**.
- 4 Acceptez la demande de connexion Wifi Direct sur l'autre appareil pour confirmer.

### Envoyer et recevoir des données

Vous pouvez partager des données, comme des contacts ou des fichiers multimédias, avec d'autres appareils. Vous pouvez, par exemple, envoyer une image à un autre appareil.

#### Envoyer une image

- 1 Depuis la liste des applications, touchez **Galerie**.
- 2 Sélectionnez une image.
- 3 Touchez  → **Wifi Direct**, puis sélectionnez un appareil sur lequel sera envoyée l'image.
- 4 Acceptez la demande de connexion Wifi Direct sur l'autre appareil.  
Si les appareils sont déjà connectés, l'image sera envoyée à l'autre appareil sans autre procédure de connexion.

## Recevoir une image

Lorsqu'un autre appareil vous envoie une image, acceptez la demande de connexion Wifi Direct. Si les appareils sont déjà connectés, l'image sera envoyée à l'autre appareil sans autre procédure de connexion. L'image reçue est enregistrée dans le dossier **Download**. Pour ouvrir le dossier, ouvrez la liste des applications, touchez **Galerie** → ☰ → **Album** → **Download**.

## Mettre fin à la connexion

- 1 Depuis la liste des applications, touchez **Paramètres** → **Wifi**.
- 2 Touchez ⓘ → **Wifi Direct**.  
L'appareil affiche la liste des appareils connectés.
- 3 Touchez **Terminer la connexion** → **OK** pour déconnecter les appareils.

## NFC

### Introduction

Votre appareil est équipé d'une fonction qui permet de lire les étiquettes NFC (Near Field Communication) contenant des informations relatives aux produits. Grâce à cette fonction, vous pouvez également effectuer des paiements et acheter des tickets de transport ou des billets de spectacle après avoir téléchargé les applications correspondantes.

 La pile comporte une antenne NFC intégrée. Manipulez l'appareil avec précaution afin de ne pas endommager l'antenne NFC.

### Utiliser la fonction NFC

Utilisez la fonction NFC pour envoyer des images ou des contacts à d'autres appareils et lire des informations produit. Si vous insérez une carte SIM ou USIM comportant une fonction de paiement, vous pouvez utiliser l'appareil pour effectuer facilement des paiements.

- 1 Depuis la liste des applications, touchez **Paramètres** → **NFC et partage** → **NFC**, puis faites glisser le curseur **NFC** vers la droite pour activer la fonction. Vous pouvez également ouvrir le panneau de réglages rapides, puis toucher **NFC** pour activer la fonction.
- 2 Rapprochez l'antenne NFC, située à l'arrière de votre appareil, d'une étiquette NFC.  
Les informations figurant sur le tag apparaissent à l'écran.

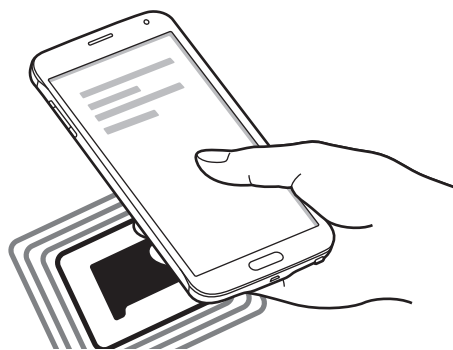

Assurez-vous que l'écran de l'appareil est déverrouillé. Sinon, l'appareil ne pourra pas lire les étiquettes NFC ou recevoir des données.

## Effectuer un achat à l'aide de la fonction NFC

Pour pouvoir effectuer des paiements à l'aide de la fonction NFC, vous devez d'abord vous inscrire à un service de paiement mobile. Pour vous inscrire ou obtenir plus d'informations sur ce service, contactez votre fournisseur de services.

- 1 Depuis la liste des applications, touchez **Paramètres** → **NFC et partage** → **NFC**, puis faites glisser le curseur **NFC** vers la droite pour activer la fonction. Vous pouvez également ouvrir le panneau de réglages rapides, puis toucher **NFC** pour activer la fonction.
- 2 Rapprochez l'antenne NFC, située à l'arrière de votre appareil, du lecteur de carte NFC.
- 3 Touchez **Tap-and-Pay** et sélectionnez une application pour définir l'application de paiement par défaut.



La liste des services peut ne pas inclure toutes les applications de paiement disponibles.

## Envoyer des données

Permettez l'échange de données lorsque l'antenne NFC de votre appareil touche l'antenne NFC de l'autre appareil.

- 1 Depuis la liste des applications, touchez **Paramètres** → **NFC et partage** → **NFC**, puis faites glisser le curseur **NFC** vers la droite pour activer la fonction. Vous pouvez également ouvrir le panneau de réglages rapides, puis toucher **NFC** pour activer la fonction.
- 2 Touchez **Android Beam** ou **S Beam**, puis faites glisser le curseur **Android Beam** ou **S Beam** vers la droite pour activer la fonction.

- **Android Beam** : pour envoyer des données via Bluetooth.
- **S Beam** : pour envoyer des données via Wifi Direct. Cette fonctionnalité est optimale pour le transfert de grandes quantités de données.

**3** Sélectionnez un élément et connectez l'antenne NFC de l'autre appareil avec l'antenne NFC de votre appareil.

**4** Lorsque l'option **Appuyez ici pour transférer** apparaît à l'écran, touchez l'écran de l'appareil pour envoyer l'élément.



- N'envoyez pas de données protégées par des droits d'auteur via S Beam. Vous risqueriez de violer les lois sur les droits d'auteur. Samsung ne peut en aucun cas être tenu responsable en cas d'utilisation illégale de données protégées par des droits d'auteur.
- Si les deux appareils tentent d'envoyer simultanément des données, le transfert de fichiers risque d'échouer.

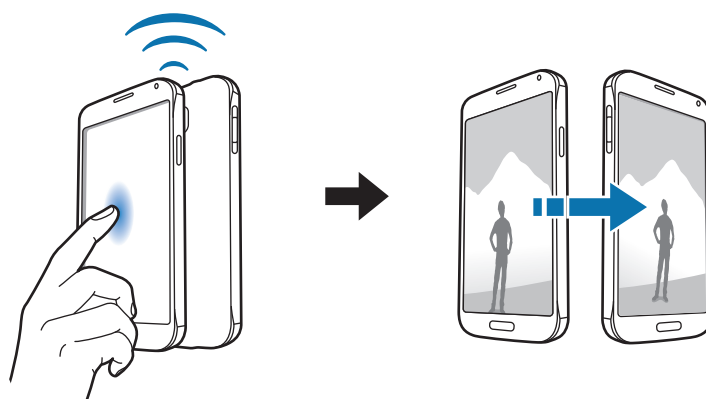

## Screen Mirroring

### Introduction

Utilisez cette fonction pour connecter votre appareil à un grand écran avec le routeur AllShare Cast ou HomeSync, puis partagez vos contenus.

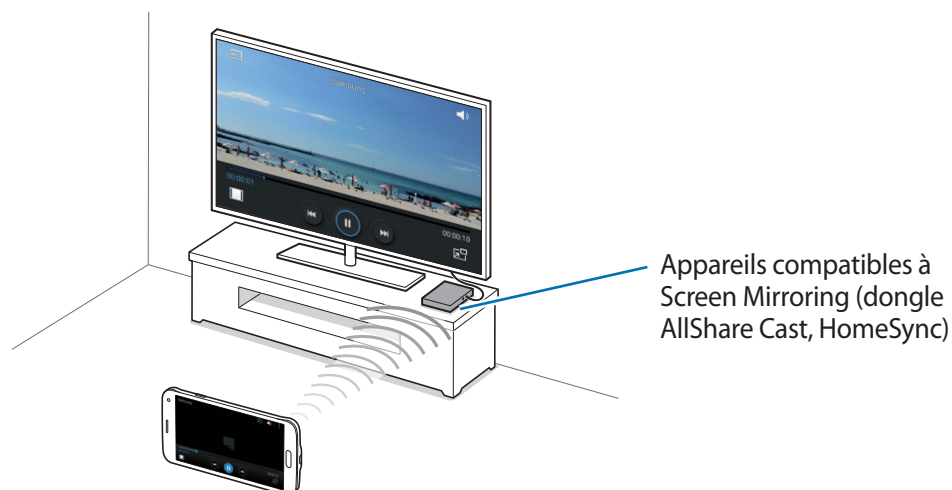

- La disponibilité de cette fonction dépend de votre zone géographique ou de votre fournisseur de services.
- Selon la connexion réseau, certains fichiers peuvent être mis en mémoire tampon en cours de lecture.
- Si vous indiquez une bande de fréquence Wifi, il se peut que les routeurs AllShare Cast ou HomeSync ne soient pas détectés.



## Afficher du contenu sur un téléviseur

Connectez le téléviseur et l'appareil devant utiliser la fonction Réplication d'écran. Pour configurer la connexion, reportez-vous au mode d'emploi de l'appareil. Vous pouvez, par exemple, afficher du contenu sur un téléviseur connecté via un routeur AllShare Cast.

- 1 Connectez l'appareil compatible avec la fonction Réplication d'écran au téléviseur à l'aide d'un câble HDMI.
- 2 Sur le téléviseur, sélectionnez un mode de connexion, comme le mode HDMI, pour permettre la connexion à un appareil externe.
- 3 Depuis la liste des applications, touchez **Paramètres** → **NFC et partage** → **Screen Mirroring**. Une liste des appareils détectés apparaît.
- 4 Sélectionnez un appareil auquel vous connecter.  
L'écran de votre appareil apparaît sur l'écran du téléviseur.  
Si vous connectez l'appareil pour la première fois, touchez longuement le nom du routeur figurant dans la liste et saisissez le NIP indiqué sur l'écran du téléviseur.
- 5 Ouvrez ou lisez un fichier, puis commandez l'affichage à l'aide des touches de votre appareil.

## Mettre fin à la connexion Screen Mirroring

Depuis la liste des applications, touchez **Paramètres** → **NFC et partage** → **Screen Mirroring**, puis faites glisser le curseur **Screen Mirroring** pour désactiver la fonction.



- Pour économiser votre pile, désactivez cette fonction lorsque vous ne l'utilisez pas.
- Si vous lisez des vidéos ou jouez à des jeux sur un téléviseur, sélectionnez un mode TV approprié afin d'obtenir un résultat optimal.

## MirrorLink

### Introduction

Connectez votre appareil au véhicule afin de contrôler les applications MirrorLink de votre appareil sur l'écran de bord du véhicule.



Votre appareil est compatible avec les véhicules prenant en charge la version 1.1 de MirrorLink ou des versions supérieures.

### Établir une connexion entre l'appareil et un véhicule au moyen de MirrorLink

Lorsque vous utilisez cette fonctionnalité pour la première fois, connectez l'appareil à un réseau Wifi ou mobile.

**1** Couplez votre appareil avec un véhicule via Bluetooth.

Pour en savoir plus, reportez-vous à la rubrique [Établir une connexion à d'autres appareils](#).

**2** Connectez votre appareil au moyen d'un câble USB.

Lorsque l'appareil est connecté au véhicule, vous avez accès aux applications MirrorLink de votre appareil sur l'écran de bord du véhicule.

### Mettre fin à la connexion MirrorLink

Débranchez le câble USB de votre appareil et du véhicule.

## Fonction d'impression mobile

### Introduction

Connectez l'appareil à une imprimante à l'aide de la fonction Wifi ou Wifi Direct, puis imprimez des images ou des documents.



Certaines imprimantes peuvent ne pas être compatibles avec l'appareil.

### Ajouter des modules d'extension d'imprimante

- 1 Depuis la liste des applications, touchez **Paramètres** → **NFC et partage** → **Impression** → **Télécharger plug-in**.
- 2 Recherchez le module d'extension correspondant dans **Play Store**.
- 3 Sélectionnez un module d'extension et installez-le.
- 4 Sélectionnez le module d'extension et touchez le curseur en haut à droite de l'écran pour l'activer.

L'appareil recherche les imprimantes connectées au même réseau Wifi que lui.

Pour ajouter des imprimantes manuellement, touchez **⋮** → **Ajouter une imprimante** → **+**.

Pour modifier les paramètres d'impression, puis touchez **⋮** → **Paramètres**.

### Imprimer du contenu

En mode affichage d'une image ou d'un document par exemple, touchez **⋮** → **Imprimer**, puis sélectionnez une imprimante.

# Gestionnaire d'appareils et de données

## Mettre l'appareil à jour

L'appareil peut être mis à jour avec la version logicielle la plus récente.

### Mettre l'appareil à jour sans connexion PC

Grâce au service FOTA (Firmware Over The Air), le logiciel de l'appareil peut être mis à jour sans passer par une connexion avec un ordinateur.

Depuis la liste des applications, touchez **Paramètres** → **À propos de l'appareil** → **Mises à jour logicielles** → **Mettre à jour maintenant**.



Cochez **Mise à jour auto** pour vérifier automatiquement la disponibilité de mises à jour. Pour télécharger les mises à jour uniquement lorsque la connexion wifi est activée, cochez **Wifi uniquement**.

### Mettre l'appareil à jour avec Samsung Kies

Connectez l'appareil à un ordinateur et mettez à jour l'appareil avec le logiciel le plus récent.

- 1 Sur l'ordinateur, téléchargez la dernière version de Samsung Kies à partir du site Web Samsung.
- 2 Sur l'ordinateur, démarrez Samsung Kies et connectez l'appareil à un ordinateur au moyen d'un câble USB.
- 3 Suivez les directives à l'écran pour mettre à jour l'appareil.



- Lorsque vous mettez votre appareil à jour, n'éteignez pas l'ordinateur et ne déconnectez pas le câble USB.
- Ne connectez pas non plus d'autres appareils multimédias à l'ordinateur. Cela pourrait interférer avec le processus de mise à jour. Avant la mise à niveau, déconnectez tous les autres appareils médias de l'ordinateur.

## Transférer des fichiers entre l'appareil et un ordinateur

Vous pouvez transférer différents types de fichiers (sons, vidéos, images, etc.) de l'appareil vers un ordinateur, et inversement.



Ne débranchez pas le câble USB de l'appareil lorsqu'un transfert de fichiers est en cours. Cela risquerait d'entraîner une perte de données ou d'endommager l'appareil.



Il se peut que les appareils ne se connectent pas correctement s'ils le sont via un concentrateur USB. Branchez directement l'appareil sur le port USB de l'ordinateur.

### Connecter l'appareil en tant qu'appareil multimédia

- 1 Connectez l'appareil à un ordinateur à l'aide du câble USB.
- 2 Ouvrez le panneau de notifications, puis touchez **Connecté en tant qu'appareil multimédia** → **Appareil multimédia (MTP)**.  
Touchez **Appareil photo (PTP)** si votre ordinateur ne gère pas le protocole MTP (Media Transfer Protocol) ou ne dispose pas du pilote approprié.
- 3 Transférez des fichiers entre votre appareil et l'ordinateur.

### Connecter l'appareil avec Samsung Kies

Samsung Kies est un logiciel qui permet de gérer vos contenus multimédias et vos informations personnelles avec des appareils Samsung.

- 1 Sur l'ordinateur, téléchargez la dernière version de Samsung Kies à partir du site Web Samsung.
- 2 Sur l'ordinateur, démarrez Samsung Kies et connectez l'appareil à un ordinateur au moyen d'un câble USB.
- 3 Transférez des fichiers entre votre appareil et l'ordinateur.  
Pour plus d'informations, consultez l'aide de Samsung Kies.

## Sauvegarder et restaurer des données

Conservez vos informations personnelles, données d'applications et paramètres en toute sécurité sur votre appareil. Vous pouvez effectuer une sauvegarde de vos informations importantes sur un compte de sauvegarde et y accéder ultérieurement. Vous devez vous connecter à votre compte Google ou Samsung pour sauvegarder ou restaurer les données.

### Utiliser un compte Google

- 1 Touchez **Paramètres** depuis la liste des applications.
- 2 Touchez **Sauvegarder et réinitialiser** et cochez la case **Sauvegarder mes données**.
- 3 Touchez **Compte à sauvegarder** et sélectionnez un compte à sauvegarder.

### Utiliser un compte Samsung

Depuis la liste des applications, touchez **Paramètres** → **Comptes** → **Samsung Account** → **Sauvegarde**, cochez les éléments à sauvegarder, puis touchez **Sauvegarder maintenant** → **Sauvegarder**. Pour configurer l'appareil afin qu'il sauvegarde automatiquement les données, cochez **Sauvegarde automatique**.



- Pour restaurer les données à partir du compte Google, ouvrez la liste des applications, touchez **Paramètres** → **Sauvegarder et réinitialiser**, et cochez **Restauration automatique**. Lorsque vous réinstallez des applications, les paramètres et les données sauvegardés seront restaurés.
- Pour restaurer les données à partir de Samsung Account, ouvrez la liste des applications, touchez **Paramètres** → **Comptes** → **Samsung Account** → **Restaurer**. Les données actuelles seront supprimées de l'appareil pour restaurer les éléments sélectionnés.

## Réinitialiser les données

Vous pouvez supprimer tous les paramètres et toutes les données de l'appareil. Avant de rétablir les paramètres par défaut, assurez-vous de sauvegarder toutes les données importantes stockées sur l'appareil. Pour en savoir plus, reportez-vous à la rubrique [Sauvegarder et restaurer des données](#).

Depuis la liste des applications, touchez **Paramètres** → **Sauvegarder et réinitialiser** → **Réinitialiser les paramètres par défaut** → **Réinitialiser le périphérique** → **Supprimer tout**. L'appareil redémarre automatiquement.

# Paramètres

## Introduction

Personnalisez les paramètres pour un vaste éventail de fonctionnalités et d'applications. Vous pouvez personnaliser davantage votre appareil en configurant une gamme d'options de paramétrage.

## Configurer les paramètres

Touchez **Paramètres** depuis la liste des applications pour accéder à l'écran des paramètres. Pour rechercher des paramètres en saisissant des mots clés, touchez **Q**.



Vous pouvez modifier le mode d'affichage entre Liste ou Onglets. Touchez **⋮** → **Afficher comme** → **Onglets**.

## RÉGLAGES RAPIDES

Créez une liste de vos paramètres favoris.

Touchez **⋮** → **Modifier les réglages rapides**, cochez les éléments souhaités, puis touchez **OK**.

## CONNEXIONS

### Wifi

Activez la fonction Wifi pour permettre la connexion à un réseau Wifi et accéder à Internet ou à d'autres périphériques réseau.

- 1 Depuis l'écran Paramètres, touchez **Wifi**, puis faites glisser le curseur **Wifi** vers la droite pour activer la fonction.
- 2 Sélectionnez un réseau dans la liste des réseaux Wifi détectés.  
Les réseaux nécessitant un mot de passe sont signalés par une icône en forme de verrou.
- 3 Touchez **Connexion**.

## Ajouter un réseau Wifi

Si le réseau souhaité n'apparaît pas dans la liste de réseaux Wifi, vous pouvez l'ajouter manuellement.

- 1 Touchez **Ajouter un réseau Wifi** au bas de la liste.
- 2 Saisissez le nom du réseau dans la zone **SSID du réseau**.
- 3 Sélectionnez le type de sécurité.
- 4 Saisissez le mot de passe si le réseau est protégé, puis touchez **Connexion**.

## Utiliser la fonction de Réseau intelligent

Utilisez cette fonction pour maintenir une connexion réseau stable lorsque vous naviguez sur le Web, téléchargez du contenu, etc.

Depuis la liste des applications, touchez **Paramètres** → **Wifi**, puis cochez la case **Basculement de réseau intelligent**.

L'appareil passe automatiquement du réseau Wifi au réseau mobile lorsque le réseau Wifi actif est faible ou instable. Lorsque le signal du réseau Wifi redevient fort, l'appareil repasse du réseau mobile au réseau Wifi.



- Lorsque vous n'utilisez pas le réseau Wifi, désactivez-le afin d'économiser la pile.
- Une fois que l'appareil s'est connecté à un réseau Wifi, il se reconnecte à ce réseau chaque fois que ce dernier est disponible sans réclamer de mot de passe. Pour empêcher l'appareil de se connecter automatiquement au réseau, sélectionnez-le dans la liste des réseaux et touchez **Oublier**.

## Bluetooth

Activez la fonction Bluetooth pour échanger des informations sur de courtes distances.

Depuis l'écran Paramètres, touchez **Bluetooth**, puis faites glisser le curseur **Bluetooth** vers la droite pour activer la fonction.

Pour accéder aux options supplémentaires, touchez **⋮**.



## Modem et point d'accès mobile

En l'absence de connexion Internet, utilisez cette fonction pour partager la connexion de données de votre appareil avec des ordinateurs et d'autres appareils. Les connexions peuvent être effectuées via la fonction Wifi, USB ou Bluetooth.

Depuis l'écran Paramètres, touchez **Modem et point d'accès mobile**.



L'utilisation de cette fonction peut entraîner des frais supplémentaires.

- **Point d'accès mobile** : pour utiliser le point d'accès mobile pour partager la connexion de données de votre appareil avec des ordinateurs ou d'autres appareils.
- **Modem USB** : pour utiliser le modem USB pour partager la connexion de données de votre appareil avec un ordinateur via le mode USB. Lorsqu'il est connecté à un ordinateur, l'appareil sert de modem sans fil.

### Utiliser le point d'accès mobile

Utilisez votre appareil comme point d'accès mobile pour partager sa connexion de données avec d'autres appareils.

- 1 Depuis l'écran Paramètres, touchez **Modem et point d'accès mobile** → **Point d'accès mobile**.
- 2 Faites glisser le curseur **Point d'accès mobile** vers la droite pour activer la fonction.  
L'icône  apparaît dans la barre d'état. Les autres appareils peuvent détecter le vôtre dans la liste de réseaux Wifi.  
Pour définir un mot de passe pour le point d'accès mobile, touchez **⋮** → **Configurer le point d'accès**, puis sélectionnez le type de sécurité. Saisissez ensuite un mot de passe, puis touchez **Enreg.**
- 3 Sur l'écran de l'autre appareil, recherchez et sélectionnez votre appareil dans la liste des réseaux Wifi.
- 4 Sur l'appareil connecté, utilisez la connexion de données de votre appareil pour accéder à Internet.

## Mode Hors-ligne

Désactivez toutes les fonctions sans fil de l'appareil. Vous pouvez uniquement utiliser les services hors-réseau, c'est-à-dire les fonctions autres que les fonctions Wifi et Bluetooth.

Depuis l'écran Paramètres, touchez **Mode Hors-ligne**.

## Utilisation des données

Effectuez un suivi de la quantité de données utilisées et personnalisez les paramètres de limite d'utilisation des données.

Depuis l'écran Paramètres, touchez **Utilisation des données**.

- **Données mobiles** : pour configurer l'appareil afin qu'il puisse utiliser les connexions de données sur n'importe quel réseau mobile.
- **Définir la limite des données mobiles** : pour configurer une limite d'utilisation des données mobiles.
- **Cycle d'utili. des données** : pour indiquer la date de réinitialisation mensuelle à laquelle effectuer la vérification de l'utilisation des données entre deux périodes.

Pour accéder aux options supplémentaires, touchez .

## Position

Modifiez les paramètres des informations de localisation.

Depuis l'écran Paramètres, touchez **Position**, puis faites glisser le curseur **Position** vers la droite pour activer la fonction.

- **Mode** : pour sélectionner une méthode pour recueillir vos données de localisation.
- **DEMANDES DE LOCALISATION RÉCENTES** : pour afficher les applications qui requièrent votre position et la pile consommée à cet effet.
- **SERVICES DE LOCALISATION** : pour afficher les services de localisation que votre appareil utilise.
- **Mes endroits** : pour enregistrer vos lieux favoris à utiliser avec les applications qui requièrent de l'information de localisation. Votre appareil fournira l'information et les services pertinents en reconnaissant des adresses enregistrées à l'aide de Maps, Wifi ou Bluetooth.

## NFC et partage

Changez les paramètres pour différentes fonctionnalités de partage.

Depuis l'écran Paramètres, touchez **NFC et partage**.

- **NFC** : Changez les paramètres à utiliser avec la fonctionnalité NFC. Pour en savoir plus, reportez-vous à la rubrique [NFC](#).
- **Appareils à proximité** : pour modifier les paramètres de partage de contenu lorsque vous connectez l'appareil à des appareils avoisinants. Tous les appareils doivent prendre en charge Wifi Direct ou être connectés au même réseau wifi ou point d'accès mobile.
- **Impression** : pour configurer les paramètres des modules d'extension d'imprimante installés sur l'appareil. Vous pouvez rechercher les imprimantes disponibles ou en ajouter une manuellement pour imprimer des fichiers via le réseau Wifi. Pour en savoir plus, reportez-vous à la rubrique [Fonction d'impression mobile](#).
- **Screen Mirroring** : pour activer cette fonction afin de partager votre écran avec d'autres personnes. Pour en savoir plus, reportez-vous à la rubrique [Screen Mirroring](#).
- **MirrorLink** : pour utiliser la fonctionnalité MirrorLink pour contrôler les applications MirrorLink de votre appareil sur l'écran de bord de votre véhicule. Pour en savoir plus, reportez-vous à la rubrique [MirrorLink](#).

## Plus de réseaux

Personnalisez les paramètres réseaux.

Depuis l'écran Paramètres, touchez **Plus de réseaux**.

- **Amplif. téléch.** : pour télécharger les fichiers au moyen de Wifi et des réseaux mobiles simultanément.
- **Application de messagerie par défaut** : pour sélectionner l'application par défaut à utiliser pour la messagerie.
- **Réseaux mobiles** : pour configurer les paramètres du réseau mobile.
- **RPV** : pour configurer des réseaux privés virtuels (RPV) afin de vous y connecter.

## APPAREIL

### Son

Modifiez les paramètres des différents sons de l'appareil.

Depuis l'écran Paramètres, touchez **Son**.

- **Mode de son** : pour configurer le mode sonore à utiliser (vibreur, son ou silencieux).
- **Volume** : pour régler le volume des sonneries d'appel, de la musique et des vidéos, des sons système et des notifications.
- **Intensité du vibreur** : pour régler l'intensité des vibrations émises par l'appareil lorsque vous touchez l'écran.
- **Sonneries** : pour ajouter ou sélectionner une sonnerie pour les appels entrants.
- **Vibrations** : pour ajouter ou sélectionner un type de vibreur.
- **Notifications** : pour sélectionner une sonnerie pour les notifications, telles que les messages entrants et les appels manqués.
- **Vibreur et sonnerie** : pour configurer l'appareil afin qu'il vibre et émette une sonnerie à chaque appel entrant.
- **Son clavier numérotation** : pour configurer l'appareil afin qu'il émette un son lorsque vous appuyez sur les touches du clavier.
- **Sélections audibles** : pour régler l'appareil afin qu'il émette un son lorsque vous sélectionnez une application ou une option sur l'écran tactile.
- **Son verrouillage écran** : pour configurer l'appareil afin qu'il émette un son lorsque vous verrouillez ou déverrouillez l'écran tactile.
- **Retour tactile** : pour configurer l'appareil afin qu'il vibre lorsque vous appuyez sur une touche.
- **Son en cas d'appui** : pour configurer l'appareil afin qu'il émette un son lorsque vous appuyez sur une touche.
- **Vibreur en cas d'appui** : pour configurer l'appareil afin qu'il vibre lorsque vous appuyez sur une touche.

## Affichage et fond d'écran

Modifiez les paramètres d'affichage.

Depuis l'écran Paramètres, touchez **Affichage et fond d'écran**.

- **Luminosité** : pour définir la luminosité de l'écran.
- **Fond d'écran** : pour modifier les paramètres du papier peint de l'écran d'accueil ou de l'écran verrouillé.
- **Police** : pour modifier la taille et le type de la police.
- **Utilisation à une main** : pour activer le mode afin de faciliter l'utilisation de l'appareil avec une main. Pour en savoir plus, reportez-vous à la rubrique [Capture d'écran par glissement de paume](#).
- **Rotation de l'écran** : pour indiquer si le contenu doit automatiquement pivoter en même temps que l'appareil.
- **Veille intelligente** : pour configurer l'appareil afin de empêcher le rétroéclairage de se désactiver lorsque vous consultez l'écran.
- **Mise en veille de l'écran** : pour définir le délai à l'issue duquel l'écran doit s'éteindre automatiquement.
- **Mode d'écran** : pour changer le mode d'écran.
- **Ajust. auto. ton écran** : pour configurer l'appareil afin qu'il puisse économiser de l'énergie en ajustant la luminosité de l'écran.
- **Écran de veille** : pour configurer l'appareil afin qu'il puisse activer l'économiseur d'écran lorsque l'appareil est connecté à une station d'accueil ou est en cours de chargement.
- **Voyant** : pour activer ou désactiver le voyant DEL.
- **Durée de l'éclairage des touches** : pour configurer la durée de rétroéclairage des boutons Applications récentes et Retour.
- **Augmenter sensib. tactile** : pour configurer l'appareil afin qu'il puisse autoriser l'utilisation de l'écran tactile avec des gants.



Selon la matière des gants que vous portez, certaines commandes peuvent ne pas être reconnues.

## Écran verrouillé

Modifiez les paramètres de l'écran verrouillé.

Depuis l'écran Paramètres, touchez **Écran verrouillé**.

- **Déverrouillage de l'écran** : pour changer la méthode de verrouillage de l'écran. Les options suivantes peuvent varier selon la méthode de déverrouillage d'écran sélectionnée.
- **Afficher les informations** : pour saisir les informations que vous souhaitez voir apparaître sur l'écran verrouillé.
- **Raccourci Appareil photo** : pour configurer l'appareil afin qu'il affiche le raccourci de l'appareil photo sur l'écran verrouillé.



La disponibilité de cette fonction dépend de votre zone géographique ou de votre fournisseur de services.

- **Mémo act. sur écran verr.** : pour lancer Action memo lors d'une double touche du S Stylet sur l'écran verrouillé tout en maintenant avec le bouton du stylet enfoncé.
- **Effet de déverrouillage** : pour sélectionner un effet à appliquer lorsque vous déverrouillez l'écran.

## Fenêtres multiples

Activer ou désactiver la fonction Fenêtres multiples.

Depuis l'écran Paramètres, touchez **Fenêtres multi.**, puis faites glisser le curseur **Fenêtres multi.** vers la droite pour activer la fonction.

- **Ouvrir en vue Multifen.** : pour configurer l'appareil afin qu'il active la fonction Multi-fenêtre lorsque vous ouvrez des fichiers dans **Mes fichiers**, **Vidéo** ou des fichiers joints dans un message.
- **Racc. affich. contextuel** : pour configurer l'appareil afin d'afficher l'écran des applications dans une fenêtre contextuelle lorsque vous glissez diagonalement vers le bas à partir d'un ou l'autre des côtés du haut de l'écran.

## Panneau de notifications

Personnalisez les éléments apparaissant dans le panneau de notifications.

Depuis l'écran Paramètres, touchez **Panneau de notifications**.

- **Déf. bout. réglages rapides** : pour modifier les boutons de réglages rapides affichés dans le panneau de notifications.

## Stylet Samsung

Modifiez les paramètres d'utilisation du stylet Samsung (S Stylet).

Depuis l'écran Paramètres, touchez **Stylet Samsung**.

- **Commande aérienne** : pour activer la fonction de commande aérienne afin d'exécuter plusieurs tâches lorsque vous pressez le bouton du stylet Samsung.
- **Survol** : pour activer la fonctionnalité aérienne afin d'effectuer différentes actions avec le stylet.
- **Pointeur** : pour afficher le pointeur lorsque vous passez le stylet Samsung au-dessus de l'écran.
- **Saisie stylet directe** : pour ouvrir le pavé de saisie manuscrite lorsque vous survolez un champ de saisie de texte avec le stylet Samsung.
- **Alerte S Stylet** : pour configurer l'appareil afin qu'il affiche une alerte contextuelle et émette un son si vous marchez lorsque l'écran tactile est désactivé et que le stylet est retiré de l'appareil.
- **Déseact. détection stylet** : pour régler l'écran afin qu'il ne réagisse pas à l'insertion et au retrait du stylet Samsung.
- **Son du stylet** : pour configurer l'appareil afin qu'il émette des sons d'écriture lorsque vous écrivez ou dessinez à l'écran avec le stylet Samsung.
- **Retour vibration du stylet** : pour configurer l'appareil afin qu'il vibre lorsque vous écrivez ou dessinez à l'écran avec le stylet Samsung.
- **Options de retrait** : pour lancer Action memo ou afficher les commandes aériennes lorsque le stylet est retiré de son logement.
- **Son de retrait/insertion** : pour activer l'émission d'un son lorsque le stylet est inséré ou retiré de son logement.
- **Vibrat. retrait/insertion** : pour activer la vibration lorsque le stylet est inséré ou retiré de son logement.

## Mouvements et gestes

Activez la fonction de détection des mouvements et modifiez les paramètres permettant de contrôler la détection des mouvements de votre appareil.

Depuis l'écran Paramètres, touchez **Mouvements et gestes**.

- **Appel direct** : pour configurer l'appareil afin qu'il puisse passer un appel vocal en portant l'appareil à l'oreille lorsque vous consultez le journal d'appels, la liste des messages ou celle des contacts.
- **Alerte intelligente** : pour configurer l'appareil afin qu'il puisse être averti des appels manqués ou des nouveaux messages lorsque vous le prenez dans la main.
- **Discrétion/pause** : pour configurer l'appareil afin de couper la sonnerie des appels entrants ou des alarmes, ou d'interrompre la lecture d'un fichier multimédia en utilisant les mouvements de la main ou en éloignant le regard de l'écran.
- **Capture d'écran par glissement de paume** : pour configurer l'appareil afin qu'il puisse effectuer une capture d'écran en balayant l'écran avec le côté de la main vers la gauche ou vers la droite.

## PERSONNALISATION

### Comptes

Ajoutez vos comptes Samsung et Google, ou d'autres comptes, auquel vous souhaitez synchroniser vos données.

Depuis l'écran Paramètres, touchez **Comptes**.

### Nuage

Changez les paramètres de synchronisation, de sauvegarde de sécurité et de restauration de vos comptes Samsung et Dropbox.

Depuis l'écran Paramètres, touchez **Nuage**.



## Sauvegarder et réinitialiser

Modifiez les paramètres de gestion des paramètres et des données.

Depuis la liste des applications, touchez **Sauvegarder et réinitialiser**.

- **Sauvegarder mes données** : pour configurer l'appareil afin qu'il puisse sauvegarder vos paramètres et vos données d'application sur le serveur Google.
- **Compte à sauvegarder** : pour configurer ou modifier votre compte à sauvegarder Google.
- **Restauration automatique** : pour configurer l'appareil afin qu'il puisse restaurer vos paramètres et vos données d'application lorsque les applications sont réinstallées.
- **Réinitialiser les paramètres par défaut** : pour restaurer les valeurs par défaut de l'appareil et supprimer toutes vos données.

## Mode simplifié

Réglez votre appareil sur le mode simplifié.

Depuis l'écran Paramètres, touchez **Mode simplifié**.

- **Mode standard** : pour utiliser le mode standard de l'appareil.
- **Mode simplifié** : pour utiliser le mode simplifié de l'appareil.
- **APPLICATIONS SIMPLIFIÉES** : pour sélectionner les applications auxquelles appliquer une présentation simplifiée.

## Accessibilité

Utilisez cette fonction pour améliorer l'accessibilité de l'appareil. Pour en savoir plus, reportez-vous à la rubrique [À propos des menus Accessibilité](#).

Depuis l'écran Paramètres, touchez **Accessibilité**.

## Mode blocage

Sélectionnez les notifications à bloquer ou pour configurer l'appareil afin qu'il autorise les notifications provenant des contacts autorisés en Mode blocage.

Depuis l'écran Paramètres, touchez **Mode blocage**, puis faites glisser le curseur **Mode blocage** vers la droite pour activer la fonction.

## Mode Privé

Configurez l'appareil pour empêcher d'autres personnes d'accéder à votre contenu personnel en activant le mode Privé. Pour en savoir plus, reportez-vous à la rubrique [Mode Privé](#).

Depuis l'écran Paramètres, touchez **Mode Privé**, puis faites glisser le curseur **Mode Privé** vers la droite pour activer la fonction.

- **Type d'accès mode privé** : pour configurer ou modifier la méthode de déverrouillage pour activer le mode Privé.
- **Désactivation automatique** : pour configurer l'appareil afin de quitter automatiquement le mode privé lorsque l'écran est éteint.

## Lecteur d'empreintes

Enregistrez vos empreintes digitales sur l'appareil pour le sécuriser ou vous connecter à votre compte Samsung. Pour en savoir plus, reportez-vous à la rubrique [Lecteur d'empreintes](#).

Depuis l'écran Paramètres, touchez **Lecteur d'empreintes**.

- **Gestionnaire d'empreintes** : pour enregistrer ou supprimer les données relatives à une empreinte.
- **Modifier MDP de secours** : pour définir le mot de passe de secours à utiliser si l'appareil ne reconnaît pas votre empreinte.
- **Déverrouillage de l'écran** : pour changer la méthode de verrouillage de l'écran.
- **Connexion Web** : pour configurer l'appareil afin qu'il vérifie les comptes enregistrés à l'aide de vos empreintes digitales.
- **Vérifier le compte Samsung** : pour configurer l'appareil afin qu'il vérifie votre compte Samsung à l'aide de vos empreintes digitales.
- **Payer avec PayPal** : pour configurer l'appareil afin qu'il vérifie votre compte PayPal et autorise les achats en utilisant vos empreintes digitales.



La disponibilité de cette fonction dépend de votre zone géographique ou de votre fournisseur de services.

# SYSTÈME

## Langue et saisie

Modifiez les paramètres de la saisie de texte. La disponibilité de certaines options dépend de la langue sélectionnée.

Depuis l'écran Paramètres, touchez **Langue et saisie**.

- **Langue** : pour sélectionner la langue d'affichage des menus et des applications.
- **Par défaut** : pour sélectionner le type de clavier à utiliser par défaut pour la saisie de texte.
- **Clavier Samsung** : pour modifier les paramètres du clavier Samsung. Pour accéder aux options de paramétrage, touchez .



La disponibilité des options dépend de votre zone géographique ou de votre fournisseur de services.

- **Saisie vocale Google** : pour modifier les paramètres de saisie vocale. Pour accéder aux options de paramétrage, touchez . Cochez cette option afin d'utiliser la saisie vocale pour entrer du texte.
- **Langue** : pour sélectionner la langue utilisée pour la reconnaissance manuscrite. Vous pouvez rechercher des fichiers contenant de l'écriture manuscrite dans la langue sélectionnée.
- **Paramètres de recherche vocale** : pour changer les paramètres de recherche vocale.
- **Options synthèse vocale** : pour changer les paramètres de synthèse vocale.
- **Lect. notific. haute voix** : pour configurer l'appareil afin qu'il lise les notifications à haute voix en cas d'appel entrant, de message ou d'évènement.
- **Vitesse du pointeur** : pour régler la vitesse du curseur d'une souris ou d'un pavé tactile connecté(e) à l'appareil.

## Date et heure

Accédez aux paramètres suivants et modifiez-les afin de contrôler l’affichage de l’heure et de la date.

Depuis l’écran Paramètres, touchez **Date et heure**.



Si la pile se décharge entièrement ou si vous la retirez de l’appareil, l’heure et la date sont alors réinitialisées.

- **Date et heure automatiques** : pour mettre automatiquement à jour l’heure et la date lorsque vous changez de fuseau horaire.
- **Définir la date** : pour régler la date du jour manuellement.
- **Heure** : pour régler l’heure manuellement.
- **Fuseau horaire auto** : pour configurer l’appareil afin qu’il puisse recevoir des informations sur l’heure depuis le réseau lorsque vous changez de fuseau horaire.
- **Sélectionner le fuseau horaire** : pour sélectionner le fuseau horaire de votre zone géographique.
- **Utiliser le format 24 heures** : pour afficher l’heure au format 24 heures.
- **Sélectionner un format de date** : pour sélectionner le format de date.

## Assistance sécurité

Activez les fonctionnalités d’assistance sécurité.

Depuis l’écran Paramètres, touchez **Assistance sécurité**.

- **Mode Urgence** : pour configurer l’appareil afin qu’il active le mode Urgence et réduise la consommation de la pile en n’utilisant que les fonctions de base, comme le téléphone. Pour en savoir plus, reportez-vous à la rubrique [Mode d’urgence](#).
- **Actualités géo** : pour configurer l’appareil afin de recevoir des notifications de catastrophe naturelle. Pour utiliser cette fonctionnalité, vous devez d’abord télécharger et installer l’application requise.
- **Envoyer des messages d’urgence** : pour configurer l’appareil afin d’envoyer des messages d’urgence en touchant à trois reprises le bouton Allumer/Éteindre. Vous pouvez aussi joindre un clip audio au message envoyé aux destinataires. Pour en savoir plus, reportez-vous à la rubrique [Envoyer un message d’appel à l’aide](#).
- **Gérer les contacts principaux** : pour ajouter ou modifier les destinataires à qui envoyer des messages d’appel à l’aide.

## Accessoires

Changez les paramètres des accessoires.

Depuis l'écran Paramètres, touchez **Accessoires**.

- **Son du branchement** : pour configurer l'appareil afin qu'il émette un son lorsque votre appareil est branché à la station ou en est retiré.
- **Sortie audio** : pour sélectionner un format de sortie audio lorsque vous connectez la tablette à un périphérique HDMI. Certains appareils peuvent ne pas prendre en charge le paramètre de son ambiant.

## Économie d'énergie

Activez le mode Économie d'énergie et modifiez les paramètres. Pour en savoir plus, reportez-vous à la rubrique [Fonction d'économie d'énergie](#).

Depuis l'écran Paramètres, touchez **Économie d'énergie**.

- **Mode économie d'énergie** : pour activer le mode Économie d'énergie et modifier les paramètres.
- **Mode Ultra économie d'énergie** : pour configurer l'appareil afin de prolonger le temps de veille et réduire la consommation de la pile en affichant une présentation simplifiée et en autorisant un accès limité à une application.



Le délai de veille maximum estimé est le temps qu'il faut à la pile pour se décharger complètement lorsque l'appareil n'est pas utilisé. Le délai de veille peut varier selon les paramètres de l'appareil et les conditions d'utilisation.

- **Charg. rapide** : pour configurer l'appareil afin qu'il utilise la fonctionnalité de recharge rapide. Pour en savoir plus, reportez-vous à la rubrique [Recharge rapide](#).
- **Affich. pourcentage pile** : pour afficher le pourcentage de charge de la pile dans la barre d'état.

## Stockage

Affichez les informations de mémoire relatives à l'appareil.

Depuis l'écran Paramètres, touchez **Stockage**.



Le formatage de la carte mémoire entraînera la suppression permanente de toutes les données de votre carte mémoire.



La mémoire interne de votre appareil a une capacité réelle disponible inférieure à la capacité indiquée, car elle est en partie occupée par le système d'exploitation et les applications installées par défaut. La capacité disponible peut varier lorsque vous mettez à jour l'appareil.

## Sécurité

Modifiez les paramètres de sécurité de l'appareil et de la carte SIM ou USIM.

Depuis l'écran Paramètres, touchez **Sécurité**.

- **Administrateurs de l'appareil** : pour afficher les administrateurs de votre appareil. Vous pouvez autoriser les administrateurs de l'appareil à appliquer de nouvelles règles à celui-ci.
- **Sources inconnues** : pour configurer l'appareil afin d'autoriser l'installation d'applications provenant de sources inconnues.
- **Vérifier les applications** : pour configurer l'appareil afin de vérifier que les applications ne présentent aucun danger avant de les installer.
- **Chiffrer l'appareil** : pour définir un mot de passe pour chiffrer les données enregistrées sur l'appareil. Vous devez saisir ce mot de passe à chaque fois que vous allumez l'appareil.



Assurez-vous de charger la pile ou de brancher l'appareil à une prise de courant avant d'activer cette fonction, car le cryptage peut prendre plus d'une heure.

- **Chiffrer la carte SD externe** : pour chiffrer les données enregistrées sur la carte microSD.



Si vous réinitialisez votre appareil aux paramètres par défaut alors que cette fonction est activée, l'appareil ne pourra plus lire les fichiers chiffrés. Désactivez la fonction avant de réinitialiser l'appareil.

- **Commande à distance** : pour configurer l'appareil afin de pouvoir le contrôler à distance via Internet si vous l'égarez ou s'il vous est dérobé. Pour utiliser cette fonctionnalité, vous devez vous connecter à votre compte Samsung.
- **Alerte de changement SIM** : pour activer ou désactiver la fonction de Traçage du mobile qui permet de localiser l'appareil en cas de perte ou de vol.

- **Accéder au site Web** : pour accéder au site Web Traçage du mobile ([findmymobile.samsung.com](http://findmymobile.samsung.com)). Ce site vous permet de repérer et de contrôler un appareil égaré ou dérobé.
- **Verr. de réactivation** : pour configurer l'appareil afin qu'il requiert votre compte Samsung une fois l'appareil réinitialisé pour empêcher d'autres personnes de le réactiver.
- **Configurer blocage SIM** : pour changer les paramètres de verrouillage de la carte SIM.
- **Afficher les mots de passe** : pour configurer l'appareil afin qu'il affiche votre mot de passe à mesure que vous le saisissez.
- **MàJ de politique sécurité** : pour configurer l'appareil afin qu'il vérifie et télécharge les mises à jour de sécurité.
- **Envoyer des rapports de sécurité** : pour configurer l'appareil afin qu'il envoie automatiquement des rapports de sécurité mis à jour à Samsung.
- **Type de stockage** : pour définir un type de stockage pour les fichiers d'identification.
- **Infos d'ident. sécurisées** : pour recourir à des certificats et des identifiants pour sécuriser l'utilisation des diverses applications.
- **Installer depuis stock. périph.** : pour installer les certificats cryptés stockés sur une clé USB.
- **Effacer infos identification** : pour effacer les identifiants de sécurité contenus dans l'appareil et réinitialisez le mot de passe.

## Aide

Affichez les informations d'aide pour apprendre à utiliser l'appareil et les applications, ou configurer des paramètres importants.

Depuis l'écran Paramètres, touchez **Aide**.

## À propos de l'appareil

Accédez aux informations relatives à l'appareil, modifiez le nom de l'appareil ou mettez à jour le logiciel de l'appareil.

Depuis l'écran Paramètres, touchez **À propos de l'appareil**.

## APPLICATIONS

### Gestionnaire d'applications

Affichez et gérez les applications installées sur votre appareil.  
Depuis l'écran Paramètres, touchez **Gestionnaire d'applications**.

### Applications par défaut

Sélectionnez un paramètre par défaut pour utiliser des applications.  
Depuis l'écran Paramètres, touchez **Applications par défaut**.

### Paramètres d'application

Personnalisez les paramètres des applications.  
Depuis l'écran Paramètres, touchez **Paramètres d'application**.



# Accessibilité

## À propos des menus Accessibilité

Améliorez l'accessibilité de l'appareil avec des fonctionnalités qui facilitent la tâche aux utilisateurs ayant des problèmes de vision, d'ouïe ou de dextérité.

Depuis la liste des applications, puis touchez **Paramètres** → **Accessibilité**.

## Utiliser le bouton Accueil pour ouvrir les menus d'accessibilité

Vous pouvez accéder aux menus d'accessibilité suivants en pressant à trois reprises rapprochées la touche Accueil.

- Accessibilité
- TalkBack
- Couleurs négatives
- Contrôle par interaction

Depuis la liste des applications, touchez **Paramètres** → **Accessibilité** → **Accès direct**, puis faites glisser le curseur **Accès direct** vers la droite pour activer la fonction. Ensuite, sélectionnez un menu d'accessibilité à ouvrir lorsque vous touchez rapidement à trois reprises la touche Accueil.

## Transmission orale (TalkBack)

### Activer TalkBack

Lorsque vous activez TalkBack, l'appareil lit à haute voix le texte affiché à l'écran ou les fonctions sélectionnées. Cette fonction s'avère utile si vous éprouvez des difficultés à voir l'écran.

- 1 Depuis la liste des applications, touchez **Paramètres** → **Accessibilité** → **Vue** → **TalkBack**.
- 2 Faites glisser le curseur **TalkBack** vers la droite pour activer la fonction.
- 3 Touchez **OK**. L'appareil commencera à émettre des commentaires vocaux.



Lorsque vous utilisez TalkBack, certaines fonctions ne sont pas disponibles :

## Désactiver TalkBack

- 1 Depuis la liste des applications, touchez **Paramètres** → **Accessibilité** → **Vue** → **TalkBack**.
- 2 Faites glisser le curseur **TalkBack** et touchez deux fois de suite n'importe où sur l'écran.
- 3 Touchez **OK**, puis touchez deux fois de suite n'importe où sur l'écran. L'appareil arrêtera d'émettre des commentaires vocaux.

## Commander l'écran à l'aide de geste de vos doigts

Avec TalkBack, vous pouvez contrôler l'écran d'un simple geste de vos doigts.

- Parcourir l'écran : placez un doigt sur l'écran, puis déplacez-le pour parcourir l'écran. Touchez longuement un élément afin que l'appareil énonce son nom. Lorsque vous relâchez le doigt, l'élément sous le doigt est sélectionné.
- Sélectionner des éléments : touchez du doigt un élément pour le sélectionner. Vous pouvez également sélectionner un élément et le maintenir, puis le relâcher en soulevant le doigt.
- Ouvrir l'élément sélectionné : lorsque les noms des éléments sélectionnés sont énoncés, soulevez le doigt dès que vous entendez le nom de l'élément souhaité. Touchez ensuite l'écran à deux reprises rapidement.
- Sélectionner l'élément précédent : glissez un doigt vers le haut ou vers la gauche .
- Sélectionner l'élément suivant : glissez un doigt vers le bas ou vers la droite.
- Parcourir les listes : glissez deux doigts vers le haut ou vers le bas.
- Revenir à la page précédente : glissez deux doigts vers la droite.
- Passer à la page suivante : glissez deux doigts vers la gauche.
- Déverrouiller l'écran : glissez deux doigts dans n'importe quelle direction au sein de la zone de verrouillage de l'écran.
- Ouvrir le panneau de notifications : glissez deux doigts depuis le haut de l'écran vers le bas.
- Ouvrir le panneau de réglages rapides : glissez trois doigts depuis le haut de l'écran vers le bas.

Vous pouvez configurer les paramètres des gestes des doigts de TalkBack dans **Gérer les gestes**. Pour en savoir plus, reportez-vous à la rubrique [Configurer les paramètres des gestes des doigts](#).

## Configurer les paramètres des gestes des doigts

Lorsque vous utilisez la fonction TalkBack, vous pouvez effectuer certaines opérations avec quelques gestes simples de vos doigts. Vous pouvez effectuer des opérations, comme revenir à l'écran précédent, ouvrir l'écran d'accueil, etc. Configurez les gestes des doigts avant de les utiliser.

### Configurer les paramètres des gestes verticaux

Vous pouvez utiliser des gestes verticaux décomposés en faisant glisser votre doigt vers le haut et vers le bas depuis le bas de l'écran, ou inversement.

Depuis la liste des applications, touchez **Paramètres** → **Accessibilité** → **Vue** → **TalkBack** → **Paramètres** → **Gérer les gestes** → **Gestes verticaux en deux parties**. Sélectionnez ensuite l'une des fonctions suivantes :

- **Déplacement vers le premier et le dernier élément à l'écran** : lorsque vous glissez votre doigt vers le haut, puis vers le bas de l'écran, le premier élément en haut de l'écran est sélectionné. Lorsque vous glissez votre doigt vers le bas, puis vers le haut de l'écran, le dernier élément en bas de l'écran est sélectionné.
- **Sélection du niveau de précision pour la lecture** : lorsque vous glissez votre doigt vers le haut, puis vers le bas de l'écran, l'unité de lecture change. L'unité de lecture passe à la page, au paragraphe, à la ligne, au mot, au caractère, puis à une unité par défaut. Lorsque vous glissez votre doigt vers le bas, puis vers le haut de l'écran, l'unité de lecture est inversée.

### Configurer les paramètres des gestes de raccourci

Vous pouvez modifier les gestes de raccourci ou assigner des fonctions à des raccourcis vierges.

Depuis la liste des applications, touchez **Paramètres** → **Accessibilité** → **Vue** → **TalkBack** → **Paramètres** → **Gérer les gestes**. Sélectionnez un geste, puis assignez-lui une fonction.

## Mettre TalkBack en pause

Ouvrez le menu contextuel général en glissant le doigt vers le bas, puis vers la droite de l'écran sans le relâcher. Lorsque vous sélectionnez **Mettre en pause les retours** en haut à gauche de l'écran, TalkBack est mis en pause.

## Ajouter et gérer des libellés d'image

Vous pouvez assigner des libellés aux images à l'écran. L'appareil énonce les libellés lorsque les éléments sont sélectionnés. Ajoutez des libellés aux images sans libellé à l'aide du menu contextuel local.

Ouvrez le menu contextuel local en glissant le doigt vers le haut, puis vers la droite de l'écran sans le relâcher. Touchez longuement l'écran, puis, du doigt, encerclez le menu que vous souhaitez parcourir. Lorsque vous entendez le nom du menu que vous souhaitez ajouter, soulevez le doigt pour l'ajouter.

Pour afficher les libellés, ouvrez la liste des applications et touchez **Paramètres** → **Accessibilité** → **Vue** → **TalkBack** → **Paramètres** → **Gérer les libellés personnalisés**.

## Configurer les paramètres de TalkBack

Configurez les paramètres de TalkBack selon vos préférences.

Depuis la liste des applications, touchez **Paramètres** → **Accessibilité** → **Vue** → **TalkBack** → **Paramètres**.

- **Volume de la voix** : pour régler le volume de transmission orale des informations.
- **Modification du ton** : pour configurer l'appareil afin qu'il énonce à basse tonalité le texte saisi au clavier.
- **Écho du clavier** : pour configurer l'appareil afin qu'il lise à haute voix un mot saisi au clavier lorsque vous touchez la barre d'espacement.
- **Parler quand l'écran est éteint** : pour configurer l'appareil afin qu'il active la transmission orale des informations lorsque l'écran est éteint.
- **Utiliser capteur proxim.** : pour configurer l'appareil afin qu'il cesse la transmission orale des informations quand vous placez la main sur le capteur en haut de l'appareil.
- **Secouer pour démarrer la lecture continue** : pour configurer l'appareil afin qu'il énonce le texte affiché à l'écran lorsque vous secouez l'appareil. Vous pouvez sélectionner différentes options de vitesses de secousses.
- **Dire le n° de l'appelant** : pour configurer l'appareil afin qu'il lise à haute voix le nom de l'appelant lors d'un appel entrant.
- **Vibration** : pour configurer l'appareil afin qu'il vibre lorsque vous parcourez l'écran du doigt.
- **Retour audio** : pour configurer l'appareil afin qu'il émette un son lorsque vous contrôlez l'écran, comme lorsque vous le parcourez, etc.
- **Privilégier le volume de la voix** : pour configurer l'appareil afin qu'il baisse le volume du média lorsqu'il lit un élément à haute voix.
- **Volume sonore** : pour régler le volume du son émis lorsque vous touchez l'écran pour le contrôler. Cette fonction est disponible lorsque **Retour audio** est sélectionné.

- **Explorer au toucher** : pour configurer l'appareil afin qu'il lise à haute voix les éléments que vous touchez du doigt.
- **Faire défiler les listes automatiquement** : pour configurer l'appareil afin qu'il parcoure automatiquement la partie de la liste non affichée à l'écran et qu'il énonce les éléments.
- **Appuyer une fois pour sélectionner** : pour configurer l'appareil afin qu'il ouvre l'élément sélectionné lorsque vous le touchez une fois.
- **Lancer le didacticiel "Explorer au toucher"** : pour afficher le didacticiel sur l'utilisation de la fonction Navigation tactile.
- **Gérer les gestes** : pour assigner les opérations à effectuer à l'aide des gestes des doigts. Pour en savoir plus, reportez-vous à la rubrique [Configurer les paramètres des gestes des doigts](#).
- **Gérer les libellés personnalisés** : pour afficher les libellés que vous avez ajoutés.
- **Réactiver** : pour sélectionner une méthode de reprise de la transmission orale des informations lorsque Talkback est en pause.
- **Paramètres du développeur** : pour configurer les options de développement d'applications.

## Utiliser l'appareil avec l'écran éteint

Pour configurer l'appareil afin qu'il laisse toujours l'écran éteint afin de préserver la confidentialité de vos données. L'écran ne s'allume pas lorsque vous pressez le bouton Accueil ou touchez l'écran. En revanche, les fonctions activées restent activées, même si l'écran est éteint.

Depuis la liste des applications, touchez **Paramètres** → **Accessibilité** → **Vue**, puis cochez la case **Écran atténué**. Vous pouvez activer ou désactiver cette fonction en pressant à deux reprises le bouton Allumer/Éteindre.

## Lire des mots de passe à haute voix

Pour configurer l'appareil afin qu'il lise le mot de passe à haute voix lorsque vous saisissez le mot de passe alors que TalkBack est activé.

Depuis la liste des applications, touchez **Paramètres** → **Accessibilité** → **Vue**, puis cochez la case **Énoncer les mots de passe**.

## Configurer les fonctions de diction de la synthèse vocale

Modifiez les paramètres de diction de la synthèse vocale utilisés lorsque TalkBack est activé, comme les langues, la vitesse, etc.

Depuis la liste des applications, touchez **Paramètres** → **Accessibilité** → **Vue** → **Options synthèse vocale**, puis utilisez les fonctions suivantes :

- **Moteur de synthèse vocale Samsung / Moteur de synthèse vocale Google** : pour sélectionner un moteur pour la fonction de diction de la synthèse vocale.
- **Vitesse d'élocution** : pour sélectionner la vitesse de diction de la synthèse vocale.
- **Écouter un extrait** : pour écouter un exemple de texte parlé. Si l'appareil ne parvient pas à lire des exemples à haute voix, touchez  → **Installer les données vocales** pour télécharger et installer les données vocales de la fonction de diction de la synthèse vocale.
- **État de la langue par défaut** : pour afficher le statut de la langue actuellement définie pour la fonction de synthèse vocale.

## Saisir du texte à l'aide du clavier

Pour afficher le clavier, touchez le champ de saisie de texte, puis touchez rapidement à deux reprises n'importe où sur l'écran.

Lorsque vous touchez le clavier, l'appareil lit à haute voix les touches de caractères sous votre doigt. Lorsque vous entendez le caractère que vous recherchez, relâchez le doigt de l'écran pour le sélectionner. Le caractère est saisi et l'appareil lit le texte à haute voix.

Si la fonction **Saisie clavier rapide** n'est pas activée, relâchez le doigt du caractère que vous souhaitez, puis touchez rapidement l'écran à deux reprises. Pour activer la fonction de saisie rapide, depuis la liste des applications, touchez **Paramètres** → **Accessibilité** → **Vue**, puis cochez la case **Saisie clavier rapide**.

## Vue

### Modifier la taille de police

Utilisez cette fonction pour modifier la taille de police. Il se peut que, dans certaines applications, il ne soit pas possible de régler la taille de la police sur **Enorme**.

Depuis la liste des applications, touchez **Paramètres** → **Accessibilité** → **Vue** → **Taille de police**.

## Grossir l'affichage

Utilisez cette fonction pour grossir l'affichage et effectuer un zoom avant sur une zone spécifique.

Depuis la liste des applications, touchez **Paramètres** → **Accessibilité** → **Vue** → **Gestes d'agrandissement**, puis faites glisser le curseur **Gestes d'agrandissement** vers la droite pour activer la fonction.

- Effectuer un zoom avant et arrière : touchez rapidement l'écran à trois reprises pour effectuer un zoom avant sur une zone spécifique. Appuyez de nouveau à trois reprises rapprochées sur l'écran pour annuler le zoom.
- Parcourir l'écran en le faisant défiler : posez deux doigts pour faire défiler l'écran grossi.
- Régler le niveau de zoom : posez deux doigts sur l'écran grossi. Ensuite, écartez-les ou rapprochez-les pour régler le niveau de zoom.

Vous pouvez également grossir temporairement l'écran en touchant l'écran à trois reprises et en maintenant longuement la dernière touche. Tout en tenant l'écran, glissez le doigt pour explorer l'écran. Soulevez le doigt pour revenir à la vue normale.



- Il n'est pas possible d'agrandir les claviers à l'écran.
- Lorsque cette fonction est activée, les performances de certaines applications, comme **Téléphone** et **Calculatrice**, peuvent en être affectées.

## Zoom sur survol

Utilisez cette fonctionnalité pour grossir le contenu affiché à l'écran en survolant l'écran avec le stylet.

Depuis la liste des applications, touchez **Paramètres** → **Accessibilité** → **Vue** → **Zoom sur survol**, puis faites glisser le curseur **Zoom sur survol** vers la droite pour activer la fonction.

Glissez le curseur de pourcentage de grossissement vers la gauche ou la droite ou touchez **Pourcentage de zoom** pour modifier les paramètres de la loupe.



When this feature is activated, you cannot use some other features, comme les fonctions de commande aérienne, de survol, de la saisie stylet directe et de TalkBack.

## Configurer des rappels de notification

Utilisez cette fonction pour vous rappeler des notifications que vous n'avez pas vérifiées selon l'intervalle défini.

Depuis la liste des applications, touchez **Paramètres** → **Accessibilité** → **Vue** → **Rappel de notification**, puis faites glisser le curseur **Rappel de notification** vers la droite pour activer la fonction.

Pour définir un intervalle entre les alertes, touchez **Fréquence de rappel**.

## Inverser les couleurs d'affichage

Utilisez cette fonction pour améliorer la visibilité de l'écran et aider les utilisateurs à déchiffrer plus facilement le texte à l'écran.

Depuis la liste des applications, touchez **Paramètres** → **Accessibilité** → **Vue**, puis cochez la case **Couleurs négatives**.

## Régler les couleurs

Utilisez cette fonction pour régler l'affichage des couleurs à l'écran si vous avez des difficultés à distinguer les couleurs. L'appareil remplace les couleurs par des couleurs plus faciles à reconnaître.

Depuis la liste des applications, touchez **Paramètres** → **Accessibilité** → **Vue** → **Réglage des couleurs**, puis faites glisser le curseur **Réglage des couleurs** vers la droite pour activer la fonction. Suivez les directives à l'écran pour compléter la procédure de réglage des couleurs.

## Ouïe

### Configurer une notification par flash

Configurez le flash pour qu'il clignote lorsque vous recevez des appels entrants, de nouveaux messages ou des notifications.

Depuis la liste des applications, touchez **Paramètres** → **Accessibilité** → **Ouïe**, puis cochez la case **Notification Flash**.

### Couper tous les sons

Configurez l'appareil pour qu'il coupe tous les sons, comme les sons multimédias et la voix du correspondant en cours d'appel.

Depuis la liste des applications, touchez **Paramètres** → **Accessibilité** → **Ouïe**, puis cochez la case **Désactiver tous les sons**.

### Paramètres des sous-titres

Depuis la liste des applications, touchez **Paramètres** → **Accessibilité** → **Ouïe** → **Sous-titres Samsung** ou **Sous-titres Google** puis faites glisser le curseur vers la droite pour activer la fonction.

Sélectionnez une option pour configurer les paramètres de sous-titrage.



## Régler la balance audio

Configurez l'appareil pour pouvoir régler la balance audio lorsque vous utilisez un casque ou un écouteur.

- 1 Connectez un casque ou un écouteur à l'appareil.
- 2 Depuis la liste des applications, touchez **Paramètres** → **Accessibilité** → **Ouïe** → **Équilibre du son**.
- 3 Faites glisser la barre de réglage vers la gauche ou vers la droite pour régler la balance audio, puis touchez **Définir**.

## Mode mono-audio

La sortie mono combine le son stéréo en un seul signal qui est joué dans tous les hautparleurs des casques ou écouteurs. Utilisez ce mode en cas de troubles auditifs ou si une oreillette unique est plus pratique.

Depuis la liste des applications, touchez **Paramètres** → **Accessibilité** → **Ouïe**, puis cochez la case **Audio mono**.



## Détecteurs de son

Configurez l'appareil pour qu'il vibre lorsqu'il détecte votre sonnette d'entrée ou des pleurs de bébé.

### Détecteur pleurs bébé

- 1 Depuis la liste des applications, touchez **Paramètres** → **Accessibilité** → **Ouïe** → **Détecteurs de son** → **Détecteur pleurs bébé** puis faites glisser le curseur vers la droite pour activer la fonction.
- 2 Lisez l'information à l'écran et touchez **OK**.
- 3 Touchez ► pour activer le détecteur de pleurs de bébé.  
L'appareil vibre lorsqu'il détecte du son et l'alerte est enregistrée dans un journal.

## Détecteur de sonnettes

- 1 Depuis la liste des applications, touchez **Paramètres** → **Accessibilité** → **Ouïe** → **Détecteurs de son** → **Détecteur de sonnettes** puis faites glisser le curseur vers la droite pour activer la fonction.
- 2 Lisez l'information à l'écran et touchez **OK**.
- 3 Touchez  et faites un enregistrement de votre sonnette d'entrée. Lorsque l'enregistrement est terminé, touchez **Suivant** → .
- 4 Faites sonner votre sonnette d'entrée pour vérifier si elle est bien enregistrée. Si l'appareil détecte le son de la sonnette d'entrée, touchez **OK**.  
Pour changer le son de la sonnette d'entrée, touchez  → **Modifier le son de la sonnette**.

Lorsque le détecteur de sonnette d'entrée est configuré, touchez  pour l'activer. L'appareil vibre lorsqu'il détecte le son de la sonnette d'entrée.

## Changer les paramètres d'alerte

Touchez  → **Paramètres** pour utiliser les options suivantes :

- **Intensité du vibreur** : pour ajuster l'intensité des notifications par vibration.
- **Vibreur** : pour changer les modèles de vibration.
- **Notification Flash** : pour régler le clignotement du voyant lorsqu'un son est détecté.

## Tactile auto

Lorsque la fonctionnalité Tactile auto est activée, l'appareil vibre au son de la musique, des vidéos et des jeux exécutés sur l'appareil. Il vibre également lorsque vous touchez les boutons des applis prises en charge.

Depuis la liste des applications, touchez **Paramètres** → **Accessibilité** → **Ouïe**, puis cochez la case **Tactile auto**.



Il est possible que certaines applications ne soient pas compatibles avec cette fonction.

# Dextérité et interaction

## Menus auxiliaires

### Afficher l'icône de raccourci des menus auxiliaires

Pour configurer l'appareil afin qu'il affiche l'icône de raccourci auxiliaire pour accéder à des applis, des fonctionnalités et des paramètres. Vous pouvez facilement contrôler l'appareil en touchant les menus auxiliaires de l'icône sans parcourir l'écran.

- 1 Depuis la liste des applications, touchez **Paramètres** → **Accessibilité** → **Dextérité et interaction** → **Menu assistant**.
- 2 Faites glisser le curseur **Menu assistant** vers la droite pour activer la fonction.  
L'icône de raccourci auxiliaire apparaît au coin inférieur droit de l'écran.
- 3 Touchez **Main dominante** pour déplacer l'icône de raccourci auxiliaire vers un emplacement pratique.

### Accéder aux menus auxiliaires

L'icône de raccourci auxiliaire apparaît sous forme d'icône flottante, ce qui vous permet d'accéder facilement aux menus auxiliaires depuis n'importe quel écran.

Lorsque vous touchez l'icône de raccourci auxiliaire, l'icône s'agrandit légèrement et les menus auxiliaires apparaissent sur l'icône. Touchez la flèche haut ou bas pour accéder à d'autres volets ou faites défiler l'écran vers le haut ou vers le bas pour sélectionner d'autres menus.

### Utiliser le curseur

Depuis le menu auxiliaire, touchez **Curseur**. Vous pouvez commander l'écran à l'aide de petits mouvements du doigt sur la zone tactile. Faites glisser le doigt sur la zone tactile afin de déplacer le curseur. Vous pouvez également toucher l'écran afin de sélectionner les éléments situés sous le curseur.

Vous pouvez utiliser les options suivantes :

- << / >> : pour sélectionner un élément ou faire défiler l'écran vers la gauche ou la droite.
- ⤴ / ⤵ : pour faire défiler l'écran vers le haut ou le bas.
- ↕ : pour déplacer la zone tactile vers un autre emplacement.
- 🔍 : pour grossir la zone où le curseur se trouve.
- ✕ : pour fermer la zone tactile.

Pour modifier les paramètres du curseur, ouvrez la liste des applications, touchez **Paramètres** → **Accessibilité** → **Dextérité et interaction** → **Menu assistant**. Ensuite, personnalisez les paramètres sous **PARAMÈTRES PAVÉ ET CURSEUR**.

## Utiliser les menus auxiliaires avancés

Configurez l'appareil pour qu'il affiche des menus auxiliaires avancés pour les applications sélectionnées.

Depuis la liste des applications, touchez **Paramètres** → **Accessibilité** → **Dextérité et interaction** → **Menu assistant** → **Assistant plus**, faites glisser le curseur **Assistant plus** pour l'activer, puis sélectionnez des applications.

## Activer l'écran au moyen de la fonctionnalité de commande aérienne

Utilisez la fonctionnalité de commande aérienne pour allumer l'écran lorsque votre main bouge au-dessus du capteur au sommet de l'appareil. Vous pouvez ainsi allumer l'écran sans avoir à presser une touche. Lorsque vous utilisez cette fonctionnalité, placez l'appareil sur une surface plate ou tenez-le solidement pour l'empêcher de bouger.

Depuis la liste des applications, touchez **Paramètres** → **Accessibilité** → **Dextérité et interaction** → **Réveil**, faites glisser le curseur **Assistant plus** pour l'activer.

## Configurer la durée de l'appui prolongé

Définissez le délai de reconnaissance lorsque vous touchez longuement l'écran.

Depuis la liste des applications, touchez **Paramètres** → **Accessibilité** → **Dextérité et interaction** → **Durée de l'appui prolongé**, puis sélectionnez une option.

## Contrôle des interactions

Activez le mode contrôle des interactions pour limiter les réactions de l'appareil aux saisies lorsque vous utilisez des applications.

- 1 Depuis la liste des applications, touchez **Paramètres** → **Accessibilité** → **Dextérité et interaction** → **Contrôle des interactions**.
- 2 Faites glisser le curseur **Contrôle des interactions** vers la droite pour activer la fonction.
- 3 Maintenez les touches Accueil et Volume bas simultanément enfoncées tout en utilisant une application.
- 4 Réglez la taille du cadre ou tracez une ligne autour d'une zone que vous souhaitez limiter.

## 5 Touchez **OK**.

L'appareil affiche la zone limitée. La zone limitée ne réagira pas lorsque vous la touchez et les boutons physiques de l'appareil seront désactivés.

Pour désactiver le mode contrôle des interactions, maintenez les touches Accueil et Volume bas simultanément enfoncées.

## Répondre et mettre fin aux appels

Modifiez la manière de prendre ou de raccrocher un appel.

Depuis la liste des applications, touchez **Paramètres** → **Accessibilité** → **Répondre et mettre fin aux appels**. Sélectionnez l'une des options.

## Utiliser le mode à pression unique

Lors d'une alarme ou d'un appel entrant, appuyez sur la touche pour arrêter l'alarme ou prendre l'appel au lieu de faire glisser la touche.

Depuis la liste des applications, touchez **Paramètres** → **Accessibilité**, puis cochez la case **Mode pression unique**.

## Gérer les paramètres d'accessibilité

### Enregistrer les paramètres d'accessibilité dans un fichier

Exportez les paramètres d'accessibilité en cours dans un fichier.

Depuis la liste des applications, touchez **Paramètres** → **Accessibilité** → **Gérer l'accessibilité** → **Importer/exporter**, puis sélectionnez une option d'importation et touchez **OK**.

### Importer un fichier de paramètres d'accessibilité

Importez un fichier de paramètres d'accessibilité et mettez à jour les paramètres actuels.

Depuis la liste des applications, touchez **Paramètres** → **Accessibilité** → **Gérer l'accessibilité** → **Importer/exporter**, puis sélectionnez une option d'importation. Sélectionnez un fichier d'importation, puis touchez **OK** → **OK**. Les paramètres d'accessibilité sont mis à jour conformément au fichier importé.

## Partager des fichiers de paramètres d'accessibilité

Partagez des fichiers de paramètres d'accessibilité avec d'autres personnes par courriel ou via les fonctions Wifi Direct, Bluetooth, etc.

Depuis la liste des applications, touchez **Paramètres** → **Accessibilité** → **Gérer l'accessibilité** → **Partager via**. Sélectionnez ensuite des fichiers d'accessibilité, puis touchez **OK**. Sélectionnez un mode de partage, puis suivez les instructions à l'écran pour partager les fichiers.

# Dépannage

Avant de contacter un centre de service après-vente Samsung, veuillez essayer de mettre en œuvre les solutions suivantes. Il est possible que certaines situations ne s'appliquent pas à votre appareil.

## Lorsque vous allumez ou utilisez votre appareil, un message vous invite à effectuer l'une des manipulations suivantes :

- Mot de passe : lorsque la fonction de verrouillage est activée, vous devez saisir le mot de passe que vous avez défini pour l'appareil.
- NIP : lorsque vous utilisez l'appareil pour la première fois ou lorsque vous avez activé le verrouillage de votre appareil par NIP, vous devez saisir le NIP fourni avec la carte SIM ou USIM. Vous pouvez désactiver cette fonction à l'aide du menu de verrouillage de la carte SIM.
- Code PUK : si vous saisissez un NIP incorrect à plusieurs reprises, la carte SIM ou USIM est bloquée. Vous devez alors saisir le code PUK fourni par votre fournisseur de services.
- NIP2 : lorsque vous accédez à un menu nécessitant le NIP2, vous devez saisir le NIP2 fourni avec la carte SIM ou USIM. Pour en savoir plus, contactez votre fournisseur de services.

## Votre appareil affiche des messages d'erreur de réseau et de service

- Lorsque vous vous trouvez dans une zone de mauvaise réception, vous risquez de perdre la connexion au réseau. Déplacez-vous et réessayez. Lorsque vous vous déplacez, plusieurs messages d'erreur peuvent apparaître.
- Certaines options ne sont pas accessibles sans abonnement. Pour en savoir plus, contactez votre fournisseur de services.

## Votre appareil ne s'allume pas

- Lorsque la pile est entièrement déchargée, il n'est pas possible d'allumer l'appareil. Procédez au chargement complet de la pile avant d'allumer l'appareil.
- Il est possible que la pile ne soit pas correctement installée. Réinsérez la pile.
- Essayez les deux contacts métalliques et réinsérez la pile.

## Mauvaise réaction ou lenteur de l'écran tactile

- Si vous fixez sur l'écran tactile un cache de protection ou tout autre accessoire en option, il est possible que l'écran ne fonctionne pas correctement.
- Si vous portez des gants, si vos mains ne sont pas parfaitement propres, ou si vous touchez l'écran avec un objet pointu ou vos ongles, l'écran tactile risque de présenter des dysfonctionnements.
- L'humidité ou le contact avec l'eau peut provoquer des dysfonctionnements de l'écran tactile.
- Redémarrez votre appareil afin de mettre fin à d'éventuels dysfonctionnements logiciels temporaires.
- Assurez-vous que vous disposez bien de la dernière version logicielle de votre appareil.
- Si l'écran tactile est endommagé ou rayé, contactez un centre de service après-vente Samsung.

## Votre appareil se fige ou est sujet à des erreurs fatales

Si votre appareil ne répond plus ou se bloque, vous devrez éventuellement fermer les applications ou réinsérer la pile et réinitialiser votre appareil pour qu'il retrouve un fonctionnement correct. Si votre appareil se bloque et ne répond plus, pressez simultanément le bouton Allumer/Éteindre et le bouton de volume enfoncés pendant plus de 7 secondes afin de redémarrer.

Si vous ne parvenez pas à résoudre le problème à la suite de ces manipulations, procédez à la réinitialisation des paramètres par défaut. Depuis la liste des applications, touchez **Paramètres** → **Sauvegarder et réinitialiser** → **Réinitialiser les paramètres par défaut** → **Réinitialiser le périphérique** → **Supprimer tout**. Avant de rétablir les paramètres par défaut de votre appareil, n'oubliez pas d'effectuer des copies de sauvegarde de toutes les données importantes qui y sont stockées.

Si le problème persiste, contactez un centre de service après-vente Samsung.

## Impossible de passer des appels

- Assurez-vous d'être connecté au réseau cellulaire approprié.
- Vérifiez que vous n'avez pas activé la fonction de restriction d'appel pour le numéro de téléphone que vous composez.
- Vérifiez que vous n'avez pas activé la fonction de restriction d'appel pour le numéro de téléphone de l'appel entrant.

## Vos interlocuteurs ne vous entendent pas

- Vérifiez que le microphone intégré n'est pas recouvert.
- Vérifiez que le microphone est placé suffisamment près de votre bouche.
- Si vous utilisez un kit piéton ou un casque, vérifiez qu'il est correctement branché.



## **Vous percevez un écho lors des appels**

Réglez le volume en pressant le bouton de volume ou déplacez-vous.

## **Déconnexions fréquentes du réseau cellulaire ou d'Internet, ou mauvaise qualité audio**

- Assurez-vous que rien n'entrave l'antenne intégrée à l'appareil.
- Lorsque vous vous trouvez dans une zone de mauvaise réception, vous risquez de perdre la connexion au réseau. Vos problèmes de connectivité peuvent être dus à une panne au niveau de votre fournisseur de services. Déplacez-vous et réessayez.
- Si vous utilisez votre appareil tout en vous déplaçant, il est possible que les services de réseau sans fil soient désactivés en raison de problèmes sur le réseau de votre fournisseur de services.

## **L'icône de la pile est vide**

Le niveau de charge de la pile est faible. Rechargez ou remplacez la pile.

## **La pile ne se charge pas correctement (pour les chargeurs homologués Samsung)**

- Assurez-vous que le chargeur est correctement branché.
- Si les bornes de la pile sont sales, la pile peut ne pas se recharger correctement ou l'appareil risque de s'éteindre. Essuyez les deux contacts métalliques et réessayez de recharger la pile.
- Sur certains appareils, la pile ne peut pas être remplacée par l'utilisateur. Pour remplacer ce type de pile, contactez un centre de service après-vente Samsung.

## **La pile se décharge de plus en plus rapidement**

- Lorsque la pile est exposée à des températures extrêmes, la charge utile peut être réduite.
- La consommation de la pile augmente lorsque vous utilisez certaines fonctionnalités, comme les SMS et MMS, ou certaines applications, comme les jeux ou Internet.
- La pile est un consommable dont la charge utile diminue avec le temps.

## L'appareil est chaud au toucher

Lorsque vous utilisez plusieurs applications simultanément ou sur une période prolongée, l'appareil peut chauffer. Ce phénomène est normal et n'affecte ni la durée de vie, ni les performances de l'appareil.

## Messages d'erreur à l'ouverture de l'appareil photo

Pour utiliser l'appareil photo, votre appareil doit disposer de suffisamment de mémoire et sa pile être suffisamment chargée. Si vous obtenez des messages d'erreur lors de l'ouverture de l'appareil photo, tentez les manipulations suivantes :

- Chargez la pile ou remplacez-la par une autre entièrement chargée.
- Libérez de la mémoire en transférant des fichiers sur un ordinateur ou en supprimant des éléments de l'appareil.
- Redémarrez l'appareil. Si les problèmes persistent avec l'appareil photo, contactez un centre de service après-vente Samsung.

## Qualité des photos inférieure par rapport à l'aperçu

- La qualité de vos photos peut varier selon l'environnement et les techniques photographiques utilisées.
- Si vous prenez des photos avec une luminosité insuffisante, de nuit ou en intérieur, l'image risque d'être floue.

## Messages d'erreur à l'ouverture de fichiers multimédias

Si vous obtenez des messages d'erreur ou si vous ne parvenez pas à lire les fichiers multimédias lorsque vous les ouvrez sur votre appareil, tentez les manipulations suivantes :

- Libérez de la mémoire en transférant des fichiers sur un ordinateur ou en supprimant des éléments de l'appareil.
- Assurez-vous que le fichier audio n'est pas protégé par des droits DRM (Gestion des droits d'auteur). Si le fichier est protégé par des droits DRM, vous devez posséder une licence ou une clé pour pouvoir le lire.
- Assurez-vous que les formats de fichiers sont pris en charge par l'appareil. Si un format de fichier n'est pas pris en charge, tel que DivX ou AC3, installez une application le prenant en charge. Pour confirmer les formats de fichier compatibles avec votre appareil, connectez-vous à [www.samsung.com](http://www.samsung.com).
- Votre appareil est compatible avec les photos et vidéos capturées avec ce même appareil. Les photos et vidéos capturées avec d'autres appareils peuvent ne pas s'afficher correctement.

- Votre appareil prend en charge les fichiers multimédias autorisés par votre fournisseur de services ainsi que les fournisseurs de services, des autres services réseaux. Il est possible que certains contenus circulant sur Internet, comme des sonneries, vidéos ou fonds d'écran, ne fonctionnent pas correctement.

### Impossible de localiser un autre appareil Bluetooth

- Vérifiez que la fonction sans fil Bluetooth est activée sur votre appareil.
- Vérifiez que la fonction sans fil Bluetooth est également activée sur l'appareil auquel vous tentez de vous connecter.
- Vérifiez que les deux appareils Bluetooth se trouvent bien à l'intérieur du rayon d'action Bluetooth (10 m maximum).

Si les conseils ci-dessus ne résolvent pas le problème, contactez un centre de service après-vente Samsung.

### Problème de connexion avec un ordinateur

- Assurez-vous que le câble USB utilisé est compatible avec votre appareil.
- Vérifiez que le pilote nécessaire est bien installé sur votre ordinateur et qu'il est à jour.
- Si vous utilisez Windows XP, vérifiez que votre ordinateur est équipé de Windows XP Service Pack 3 ou de toute version ultérieure.
- Vérifiez que Samsung Kies ou Windows Media Player 10 (ou toute version ultérieure) est installé sur votre ordinateur.

### Votre appareil ne parvient pas à détecter votre position

À certains endroits, comme à l'intérieur d'un bâtiment, les signaux GPS peuvent être faibles. Si cela se produit, configurez votre appareil pour l'utilisation d'un réseau Wifi ou mobile afin de trouver votre position.

### Les données stockées sur l'appareil ont été perdues

Effectuez toujours des copies des données importantes stockées sur votre appareil. Dans le cas contraire, vous ne pourriez pas récupérer vos données corrompues ou perdues. Samsung ne peut être tenu responsable de la perte des données stockées sur votre appareil.

### Un petit espace est apparu sur le bord externe du boîtier de l'appareil

- Cet espace est une caractéristique de fabrication, et il est possible d'observer un jeu ou une vibration des pièces.
- Au fil du temps, la friction entre les pièces peut entraîner l'élargissement de cet espace.

# Renseignements sur la sécurité

Ce chapitre présente des renseignements sur la sécurité pour les appareils mobiles. Certaines rubriques peuvent ne pas s'appliquer à votre appareil. Afin d'éviter de vous blesser ou de blesser d'autres personnes ou d'endommager votre appareil, lisez les renseignements sur la sécurité avant de l'utiliser.



**Avertissement : Tout manquement aux règles de sécurité peut causer des blessures ou la mort.**

## **N'utilisez pas de câble chargeur ou de prise de courant endommagé ou de fiche desserrée**

- Un branchement inadéquat peut donner lieu à des risques d'électrocution ou d'incendie.

## **Ne touchez pas un câble chargeur avec les mains humides ou ne le débranchez pas en le tirant par le câble**

- Cela peut donner lieu à des risques d'électrocution.

## **Ne pliez pas ni n'endommagez le câble chargeur**

- Cela peut donner lieu à des risques d'électrocution ou d'incendie.

## **N'utilisez pas l'appareil pendant son chargement ou ne le touchez pas les mains humides**

- Cela peut donner lieu à des risques d'électrocution.

## **Ne court-circuitez pas le chargeur ou l'appareil**

- Cela peut donner lieu à des risques d'électrocution ou d'incendie, ou causer un mauvais fonctionnement ou l'explosion de la pile.

## **N'utilisez pas votre appareil à l'extérieur durant un orage**

- Cela peut donner lieu à des risques d'électrocution ou le mauvais fonctionnement de l'appareil.

## **N'utilisez que des piles, chargeurs, accessoires homologués par le fabricant**

- L'utilisation de piles ou de chargeurs non homologués par Samsung peut réduire la durée utile de votre appareil et accroître le risque d'incendie, d'explosion, de fuite ou tout autre risque.
- N'utilisez que les piles et les chargeurs homologués par Samsung et conçus spécifiquement pour votre appareil. L'utilisation d'autres chargeurs pourrait causer des blessures ou endommager l'appareil.
- Samsung ne peut être tenu responsable de la sécurité de l'utilisateur, si ce dernier utilise des accessoires non homologués par Samsung.
- Évitez d'échapper ou de frapper le chargeur ou l'appareil.

### **Manipulez et jetez l'appareil et le chargeur de façon sécuritaire**

- Ne jetez pas la pile ou l'appareil au feu. Ne placez pas l'appareil sur ou dans un appareil chauffant, comme un four à microonde, une cuisinière ou un radiateur, car les piles pourraient exploser en raison de la surchauffe. Pour vous débarrasser de votre appareil de façon sécuritaire, consultez votre centre de service local.
- N'écrasez ou ne percez pas l'appareil.
- Évitez d'utiliser l'appareil dans les conditions de haute pression, car cela pourrait entraîner un court circuit interne ou une surchauffe.

### **Évitez d'endommager l'appareil et le chargeur**

- Évitez de conserver l'appareil et la pile à des températures très froides ou très chaudes.
- Les températures extrêmes pourraient entraîner une déformation de l'appareil et réduire la capacité et la durée utile de la pile et de l'appareil.
- Évitez que les piles entrent en contact avec des objets métalliques, de tels objets pourraient connecter entre elles les bornes + et - et ainsi endommager la pile.
- N'utilisez jamais un chargeur endommagé.

### **Ne rangez pas l'appareil sur ou dans un appareil chauffant, comme un four à microonde, une cuisinière ou un radiateur**

- La pile pourrait fuir.
- L'appareil pourrait exploser ou prendre feu en raison de la surchauffe.

### **N'utilisez pas l'appareil dans les zones où l'atmosphère contient des produits chimiques ou des particules de poussière**

- La poussière et les produits chimiques peuvent nuire au fonctionnement de l'appareil et donner lieu à des risques d'électrocution ou d'incendie.

### **Ne mordez pas l'appareil et ne le portez pas à votre bouche**

- Dans un tel cas, vous pourriez endommager l'appareil ou causer une explosion.
- Les enfants et les animaux peuvent s'étouffer en avalant de petites pièces.
- Si des enfants utilisent l'appareil, assurez-vous qu'ils l'utilisent adéquatement.

### **N'insérez pas quelque partie de l'appareil ni les accessoires fournis dans les yeux, les oreilles ou la bouche**

- Cela pourrait causer une suffocation ou des blessures graves.

### **Ne manipulez pas une pile au lithium-ion endommagée ou qui fuit**

- Pour vous débarrasser de la pile au lithium-ion de façon sécuritaire, consultez votre service de déchetterie local.

 **Attention : Tout manquement aux règles de sécurité peut causer des blessures ou en endommager les équipements.**

**Éteignez l'appareil à proximité d'autres équipements électroniques**

- La plupart des équipements électroniques utilisent un signal radioélectrique. Votre appareil pourrait causer des interférences avec ces types d'équipements.
- L'utilisation d'une connexion de données LTE peut occasionner des interférences nuisibles aux communications radio, comme les équipements audios et les téléphones.

**N'utilisez pas votre appareil dans les hôpitaux, à proximité d'équipements médicaux, à bord d'un avion, car il pourrait nuire à la transmission des fréquences radio.**

- Respectez une distance minimale de 15 cm entre votre appareil et un stimulateur cardiaque, afin de protéger le stimulateur contre les interférences possibles.
- Pour réduire les interférences possibles, utilisez votre appareil du côté opposé à celui de votre stimulateur cardiaque.
- Si vous utilisez personnellement des équipements médicaux, contactez le fabricant de votre équipement médical pour vous assurer qu'il est protégé contre les signaux radioélectriques.
- À bord d'un avion, l'utilisation d'appareils électroniques peut nuire au fonctionnement des instruments de navigation électroniques. Assurez-vous d'éteindre votre appareil avant le décollage et l'atterrissage. Après le décollage, demandez la permission aux membres de l'équipage avant d'utiliser votre appareil.
- Les appareils électroniques à bord de véhicule à moteur pourraient ne pas fonctionner correctement en raison du signal radioélectrique de votre appareil. Contactez le fabricant pour en savoir davantage.

**Évitez d'exposer l'appareil à des émanations ou fumées intenses**

- Dans un tel cas, l'extérieur de l'appareil pourrait être endommagé ou l'appareil pourrait ne pas fonctionner correctement.

**Si vous utilisez une prothèse auditive, contactez le fabricant pour de l'information sur les interférences radio**

- La radiofréquence émise par votre appareil peut causer des interférences avec certaines prothèses auditives. Avant d'utiliser votre appareil, contactez le fabricant pour savoir si votre prothèse auditive est protégée contre les signaux RF émis par votre appareil.

**N'utilisez pas votre appareil près d'équipements émettant des fréquences radio, comme une chaîne stéréo ou les pylônes radio**

- Les radiofréquences peuvent nuire au fonctionnement de votre appareil.

### **Éteignez l'appareil dans les environnements potentiellement explosifs**

- Éteignez l'appareil dans les environnements potentiellement explosifs, au lieu de retirer la pile.
- Respectez tous les écriteaux et les directives dans les environnements potentiellement explosifs.
- Éteignez l'appareil dans une station-service et dans des dépôts de carburant ou de produits chimiques.
- N'entreposez jamais de gaz ou de liquides inflammables et d'explosifs dans le compartiment qui contient l'appareil et les accessoires.

### **Si vous remarquez des odeurs ou des sons bizarres provenant de votre appareil ou de la pile, ou si vous voyez de la fumée ou du liquide s'échappant de l'appareil et de la pile, éteignez immédiatement votre appareil et apportez-la à votre centre de service local.**

- Si vous ne le faites pas, il peut y avoir risque d'incendie ou d'explosion.

### **Respectez les mesures de sécurité et le Code de la route concernant l'utilisation d'appareils mobiles dans une voiture en marche**

- La première responsabilité de tout conducteur est de conduire son véhicule en toute sécurité. N'utilisez jamais votre appareil en conduisant, si cela est interdit par la loi. Pour votre sécurité et celle des autres, utilisez votre jugement et souvenez-vous des conseils suivants.
- Familiarisez-vous avec votre appareil et ses caractéristiques, comme la composition rapide et la reconstitution. Ces fonctions permettent de réduire le temps requis pour faire ou recevoir un appel sur votre appareil mobile.
- Placez votre appareil à portée de la main. Assurez-vous que vous pouvez le prendre, sans quitter la route des yeux.
- N'utilisez pas votre appareil quand la circulation est dense ou si les conditions météorologiques (la pluie, le grésil, la neige, la glace) sont dangereuses.
- Ne prenez pas de notes ou n'essayez pas de lire un numéro de téléphone en conduisant. Pendant que vous parcourez la liste de tâches à faire ou la liste de vos contacts, vous ne portez plus attention à votre conduite.
- Composez les numéros de téléphone lentement et évaluez la circulation. Faites vos appels quand vous êtes arrêté ou avant de vous lancer dans la circulation. Essayez de reporter vos appels à votre prochain arrêt du véhicule.
- Ne vous engagez pas dans des conversations stressantes ou émotives qui pourraient vous distraire. Prévenez votre interlocuteur que vous êtes au volant et interrompez la communication si elle détourne votre attention de la route.

## Entretien et utilisation de votre appareil

### Conservez l'appareil au sec

- L'humidité et tout liquide pourraient endommager les composants de l'appareil ou les circuits électroniques.
- Si l'appareil est humide, ne l'allumez pas. S'il est déjà allumé, éteignez-le (si l'appareil ne s'éteint pas, laissez-le tel quel). Séchez l'appareil avec une serviette et apportez-le à votre centre de service local.
- Dans un tel cas, la couleur de l'étiquette change indiquant des dommages causés par l'eau à l'intérieur de votre appareil. Les dommages causés par l'eau pourraient annuler la garantie du fabricant.

### Placez votre appareil sur une surface plane

- Si votre appareil tombe, il pourrait être endommagé.

### Évitez de ranger l'appareil à des températures très froides ou très chaudes. Utilisez l'appareil à des températures comprises entre 5 °C et 35 °C

- Ne laissez pas votre appareil dans un véhicule en été. Dans un tel cas, l'écran pourrait ne pas fonctionner correctement, votre appareil pourrait être endommagé ou la pile pourrait exploser.
- Ne laissez pas votre appareil exposé au soleil pour une longue période, comme sur le tableau de bord d'une voiture.
- Conservez la pile à des températures comprises entre 0 °C et 45 °C.

### Ne rangez pas l'appareil près d'objets métalliques, comme de pièces de monnaie, des clés ou des bijoux

- Votre appareil pourrait être égratigné ou ne pas fonctionner correctement.
- Si les bornes de la pile touchent un objet métallique, l'appareil pourrait prendre en feu.

### Ne rangez pas l'appareil à proximité d'un champ magnétique

- Votre appareil pourrait ne pas fonctionner correctement ou la pile pourrait se décharger à proximité d'un champ magnétique.
- Les cartes à bande magnétique, comme les cartes bancaires, les cartes d'appel, les livrets bancaires et les cartes d'embarquement, pourraient être endommagées à proximité de champs magnétiques.

### Cessez l'utilisation de votre appareil ou des applications, si l'appareil surchauffe

- Le contact prolongé de votre peau à un appareil trop chaud peut causer des symptômes de brûlures superficielles, comme des zones et pigmentations rouges.



### **N'utilisez pas l'appareil si le couvercle est enlevé**

- La pile peut tomber de l'appareil, ce qui peut endommager l'appareil ou nuire à son fonctionnement.

### **Faites attention lorsque vous utilisez un éclairage clignotant**

- Lorsque vous utilisez votre appareil, laissez un peu de lumière dans la pièce et ne tenez pas l'écran trop près de vos yeux.
- Des convulsions ou des voiles noirs peuvent se produire lorsque vous êtes exposé pour une période prolongée à des jeux vidéo, par exemple. Arrêtez-vous si vous sentez la moindre gêne.
- Si un membre de votre famille a eu des convulsions ou des voiles noirs pendant l'utilisation d'un appareil similaire, consultez un médecin avant d'utiliser l'appareil.
- Si vous ressentez un inconfort, comme un spasme musculaire ou une désorientation, cessez immédiatement l'utilisation de l'appareil et consultez un médecin.
- Pour éviter une fatigue oculaire, prenez des pauses régulièrement pendant l'utilisation de l'appareil.

### **Réduisez le risque de blessures causées par les mouvements répétitifs**

Si vous effectuez des mouvements répétitifs, comme la pression de touches ou l'écriture manuscrite de caractères sur un écran tactile, vous pouvez ressentir un certain inconfort au niveau des mains, du cou, des épaules et d'autres parties du corps. Lorsque vous utilisez votre appareil, tenez-le de façon détendue, pressez les touches légèrement, et prenez des pauses régulièrement. Si pendant ou après une telle utilisation, l'inconfort persiste, cessez immédiatement l'utilisation de l'appareil et consultez un médecin.

### **Protégez votre ouïe lorsque vous utilisez un casque**

- Une exposition excessive aux sons à haut niveau sonore peut nuire à votre audition.
- Une exposition aux sons à haut niveau sonore pendant que vous marchez peut vous distraire et entraîner un accident.
- Diminuez toujours le volume avant de brancher vos écouteurs dans la prise audio et réglez le volume au niveau minimal pour entendre votre interlocuteur ou votre musique.
- Dans un environnement sec, de l'électricité statique peut se produire dans le casque. Évitez d'utiliser un casque dans un environnement sec ou de toucher un objet métallique qui émet de l'électricité statique avant de brancher votre casque à votre appareil.
- N'utilisez pas de casque lorsque vous conduisez ou vous déplacez en vélo. Cela peut détourner votre attention et causer un accident, et cela peut même être illégal dans certaines régions.

### **Utilisez votre appareil avec précaution lorsque vous marchez ou êtes en déplacement**

- Soyez attentif à votre environnement afin d'éviter de vous blesser ou de blesser d'autres personnes.

- Assurez-vous que le câble du casque ne s'enroule pas autour de vos bras ou d'objets à proximité.

**Ne portez pas votre appareil dans la poche arrière de votre pantalon ou à la taille**

- Vous pourriez vous blesser ou endommager l'appareil, si vous tombez.

**Ne peignez pas l'appareil ou n'y apposez pas d'autocollants**

- Si vous peignez ou collez des autocollants sur l'appareil, les pièces mobiles pourraient être obstruées.
- Si vous êtes allergique à la peinture ou aux pièces métalliques du produit, vous pourriez éprouver des démangeaisons, de l'enflure de la peau ou avoir de l'exéma. Si c'est le cas, arrêtez d'utiliser le produit et consultez votre médecin.

**N'utilisez pas l'appareil si l'écran est fissuré ou brisé**

- Si l'écran de votre appareil est brisé, veuillez l'apporter au service à la clientèle de Samsung pour le remplacer, car le verre ou la résine acrylique pourraient vous blesser.

**Installez les appareils mobiles et l'équipement avec précaution**

- Assurez-vous d'installer correctement les appareils mobiles et l'équipement dans votre voiture.
- Ne placez votre appareil et ses accessoires au-dessus ni à proximité du compartiment du coussin gonflable. Advenant le gonflement du coussin, vous pourriez subir de graves blessures, si l'équipement sans fil pour voiture est installé incorrectement.

**Évitez de laisser tomber ou de frapper l'appareil**

- Cela pourrait endommager votre appareil ou causer un mauvais fonctionnement.
- Si l'appareil est plié ou déformé, il pourrait être endommagé ou des composants pourraient ne pas fonctionner correctement.

**Maximisez la durée utile de la pile et du chargeur**

- Ne rechargez pas la pile pendant plus d'une semaine, car la surcharge pourrait en abrégier la durée utile.
- Si vous n'avez pas utilisé votre appareil depuis un moment il est possible que la pile soit complètement vidée. Veuillez la recharger.
- Si vous n'utilisez pas le chargeur, débranchez-le de la prise de courant.
- Si vous laissez la pile vide trop longtemps, cela peut réduire sa durée utile et sa performance. La pile pourrait aussi mal fonctionner ou exploser, et même causer un incendie.
- Suivez les directives de ce guide pour prolonger la durée utile de l'appareil et de la pile. Les dommages et la mauvaise performance résultant d'un manquement aux avertissements et aux directives peuvent annuler la garantie du fabricant.
- Votre appareil peut se détériorer avec le temps. Certains composants et réparations

sont couverts par la garantie dans la période de validité. Cependant, les dommages et la détérioration causés par des accessoires non homologués ne sont pas couverts.

### **Lors de l'utilisation de l'appareil :**

- Tenez l'appareil droit, comme vous le faites avec un téléphone conventionnel.
- Parlez directement dans le microphone.
- Ne touchez et ne couvrez pas la zone autour de l'antenne avec vos mains ou tout autre objet. Cela pourrait entraîner des problèmes de connectivité et vider la charge de la pile.

### **N'essayez pas de démonter, modifier ou réparer l'appareil**

- Toute modification apportée à votre appareil pourrait annuler la garantie du fabricant. Veuillez apporter votre appareil à votre centre de service local.
- N'essayez pas de démonter la pile ou de la court-circuiter, car elle pourrait alors exploser ou prendre feu.
- Éteignez votre appareil avant de retirer la pile. Si vous retirez la pile pendant que l'appareil est allumé, cela pourrait nuire au fonctionnement de l'appareil.

### **Lorsque vous nettoyez votre appareil :**

- Essuyez l'appareil ou le chargeur avec un linge doux.
- Nettoyez les bornes de la pile avec un linge doux.
- N'utilisez pas de produits chimiques ou de détergent. Cela pourrait causer une décoloration ou une corrosion de l'appareil ou donner lieu à des risques d'électrocution ou d'incendie.

### **N'utilisez pas votre appareil à d'autres fins que son utilisation prévue**

- Cela pourrait nuire au fonctionnement de l'appareil.

### **Évitez de déranger autrui lorsque vous utilisez votre appareil dans les lieux publics**

### **Seul un personnel de service qualifié peut réparer votre appareil**

- Si une personne non qualifiée tente de réparer votre appareil, cela peut l'endommager et votre garantie sera annulée.

### **Manipulez les cartes SIM, les cartes mémoire et les câbles avec soin**

- Lorsque vous insérez une carte ou branchez un câble dans votre appareil, assurez-vous que la carte et la fiche du câble sont insérées correctement.
- Ne retirez pas la carte pendant le transfert d'information ou l'accès à l'information, car cela pourrait entraîner la perte de données ou endommager la carte ou l'appareil.
- Protégez les cartes contre les chocs, l'électricité statique et le bruit électrique provenant d'autres appareils.
- Ne touchez pas les contacts métalliques ou les bornes de la pile avec vos doigts ou des

objets métalliques. Si la pile est sale, essuyez-la avec un linge doux.

- Si vous insérez la carte ou la fiche du câble incorrectement, vous pouvez endommager la prise multifonction ou d'autres composants de l'appareil.

### **Vérifiez l'accès aux services d'urgence**

- Il est possible que des appels d'urgence ne puissent être établis dans certaines régions. Avant de vous déplacer en régions éloignées, prévoyez un autre moyen de contacter les services d'urgence.

### **Protégez vos données personnelles et empêchez la mauvaise utilisation de vos renseignements personnels**

- Assurez-vous de sauvegarder les données importantes. Samsung n'est pas responsable de la perte de données.
- Avant de vous départir de votre appareil, sauvegardez toutes vos données, puis réinitialisez l'appareil afin d'empêcher toute mauvaise utilisation de vos renseignements personnels.
- Lisez attentivement les messages d'autorisation avant de télécharger les applications. Faites particulièrement attention aux applications qui ont accès à de nombreuses fonctions ou à vos renseignements personnels.
- Vérifiez souvent vos comptes afin de contrer les utilisations non autorisées ou douteuses. Si vous observez des indices de mauvaise utilisation de vos données, contactez votre fournisseur de services pour supprimer ou changer l'information de votre compte.
- Advenant le vol ou la perte de votre appareil, changez les mots de passe de vos comptes afin de protéger vos renseignements personnels.
- Évitez d'utiliser des applications de sources inconnues et verrouillez votre appareil avec un schéma, un mot de passe ou un NIP.

### **Ne distribuez pas de matériel protégé par des droits d'auteur**

- Ne distribuez pas de matériel protégé par des droits d'auteur que vous avez enregistré sans l'autorisation des propriétaires du contenu. En le faisant, vous contreviendriez aux lois sur les droits d'auteur. Le fabricant n'est pas responsable de toute question d'ordre juridique soulevée par l'utilisation illégale faite par l'utilisateur de matériel protégé par des droits d'auteur.

## Logiciels malveillants et virus

Pour protéger votre appareil de logiciels malveillants et de virus, suivez ces conseils d'utilisation. Si vous ne suivez pas ces conseils, la corruption ou la perte de données pourrait ne pas être couverte par la garantie.

- Ne téléchargez pas d'applications inconnues.
- Ne visitez pas des sites Web non fiables.
- Supprimez les messages douteux ou les courriels provenant d'expéditeurs inconnus.
- Définissez un mot de passe et changez-le régulièrement.
- Désactivez les fonctions sans fil, comme Bluetooth, lorsque vous ne les utilisez pas.
- Si l'appareil ne fonctionne pas normalement, exécutez un programme antivirus pour vérifier la présence de virus.
- Exécutez un programme antivirus sur votre appareil avant de lancer une nouvelle application téléchargée et ses fichiers.
- Installez un programme antivirus sur votre ordinateur et exécutez-le régulièrement pour contrer la présence de virus.
- Ne modifiez pas les paramètres d'enregistrement ou du système d'exploitation de l'appareil.

## Mise au rebut des composants

Ne jetez pas cet appareil ni ses accessoires électroniques (chargeur, casque d'écoute, câble USB) dans les ordures ménagères à la fin de leur durée utile.

Par mesure de prévention pour l'environnement et pour la santé humaine, veuillez séparer ces composants des autres types de déchets et les recycler conformément au principe de réutilisation des ressources matérielles.

Cet appareil est conforme à RoHS.

### Mise au rebut des piles

Pour vous débarrasser des piles au lithium-ion de façon sécuritaire, consultez votre centre de service local. Pour plus d'information sur le remplacement de la pile, contactez votre fournisseur de services. N'essayez pas de démonter, d'écraser ou de perforer la pile. Ne la jetez pas au feu.



- Assurez-vous de jeter votre pile de façon appropriée. Dans certaines régions, il se peut qu'il soit interdit de jeter les piles dans les ordures ménagères ou commerciales.
- Pour des raisons de sécurité, ne manipulez pas une pile au lithium-ion endommagée ou qui fuit.

## Avis de non-responsabilité

Certains contenus et services offerts sur cet appareil appartiennent à des tiers et sont protégés par des droits d'auteur, un brevet, une marque de commerce et des lois sur la propriété intellectuelle. De tels contenus et services vous sont offerts exclusivement aux fins de votre usage personnel et non commercial. Vous ne pouvez utiliser aucun contenu ou service d'une manière qui n'a pas été autorisée par le propriétaire du contenu ou le fournisseur de services. Sans limiter ce qui précède, sauf autorisation expresse du propriétaire du contenu ou du fournisseur de services, vous ne pouvez, par quelque manière ou mode de communication que ce soit, modifier, copier, reproduire, mettre en ligne, publier, transmettre, traduire, vendre ou exploiter tout contenu ou service affiché sur cet appareil; ni en dériver quelques produits que ce soit.

« LE CONTENU ET LES SERVICES TIERS SONT FOURNIS « TELS QUELS ». SAMSUNG NE GARANTIT PAS LE CONTENU OU LES SERVICES OFFERTS, D'UNE FAÇON EXPRESSE OU IMPLICITE, À QUELQUE FIN QUE CE SOIT. SAMSUNG DÉCLINE EXPRESSÉMENT TOUTES GARANTIES IMPLICITES, Y COMPRIS, MAIS SANS LIMITATION, LES GARANTIES DE COMMERCIALISATION OU D'ADAPTATION DANS UN BUT SPÉCIFIQUE. SAMSUNG NE GARANTIT PAS L'EXACTITUDE, LA VALIDITÉ, L'ACTUALITÉ, LA LÉGALITÉ OU L'EXHAUSTIVITÉ DE TOUT CONTENU OU SERVICE OFFERT SUR CET APPAREIL, ET EN AUCUN CAS, Y COMPRIS LA NÉGLIGENCE, SAMSUNG NE PEUT ÊTRE TENUE RESPONSABLE, PAR DROIT CONTRACTUEL OU PRÉJUDICIEL, DES DOMMAGES DIRECTS, INDIRECTS, PARTICULIERS, SPÉCIAUX OU ACCIDENTELS, DES HONORAIRES D'AVOCATS, DES DÉPENSES, OU TOUT AUTRE DOMMAGE DÉCOULANT DE, OU EN RELATION AVEC, TOUTE INFORMATION CONTENUE DANS OU QUI RÉSULTENT DE L'UTILISATION DE TOUT CONTENU OU SERVICE PAR VOUS OU TOUTE AUTRE PERSONNE TIERCE, MÊME SI VOUS AVEZ ÉTÉ AVISÉ DE LA POSSIBILITÉ DE TELS DOMMAGES. »

Les services tiers peuvent être résiliés ou interrompus en tout temps, et Samsung ne donne aucune garantie sur la durée de disponibilité de tout contenu ou service. Le contenu et les services sont transmis par des tiers au moyen de réseaux et d'installations de transmission sur lesquels Samsung n'a aucun contrôle. Sans limiter la généralité de cet avis de non-responsabilité, Samsung décline expressément toute responsabilité pour toute interruption ou suspension de tout contenu ou service offert sur cet appareil. Samsung n'est pas responsable du service à la clientèle lié au contenu et aux services. Toute question ou requête liée au contenu ou aux services doit être envoyée directement aux fournisseurs de contenu ou de services.

## Précautions spéciales et avis d'Industrie Canada

### Mises en garde

Toute modification apportée à votre appareil qui n'est pas expressément approuvée dans le présent document pourrait invalider la garantie de l'appareil et annuler votre droit de l'utiliser. N'utilisez que les piles, les antennes et les chargeurs approuvés. L'utilisation d'accessoires non autorisés pourrait être dangereuse et invalidera la garantie de l'appareil si lesdits accessoires ont causé des dommages ou une défectuosité à l'appareil.

Même si votre appareil est plutôt robuste, c'est un appareil électronique complexe qui peut se briser. Évitez de l'échapper, de la frapper, de la plier ou de vous assoir dessus.

### Renseignements destinés à l'utilisateur

Cet appareil a subi des tests et répond aux critères d'un dispositif numérique de classe B. Ces critères sont établis afin d'assurer une protection suffisante contre les interférences nocives à l'intérieur d'une résidence. Cet appareil produit, utilise et peut émettre de l'énergie radioélectrique et peut occasionner des interférences nuisibles aux communications radio s'il n'est pas assemblé et utilisé selon les directives. Cependant, il n'y a aucune garantie qu'il ne se produira pas d'interférence dans une installation particulière. Si l'appareil nuit à la réception du signal radio ou de télévision, ce qui peut être vérifié en éteignant puis en rallumant l'appareil, on recommande à l'utilisateur de prendre les mesures correctives suivantes :

- Réorientez ou déplacez l'antenne réceptrice.
- Augmentez la distance séparant l'appareil et le récepteur.
- Branchez l'appareil à un circuit différent de celui où est branché le récepteur.

Consultez le marchand ou un technicien expérimenté en radio et télévision pour obtenir de l'aide.



**Avertissement :** L'écoute prolongée avec un casque d'écoute à très haut niveau de volume peut causer des dommages à l'ouïe.

### Renseignements sur l'indice de débit d'absorption spécifique (DAS)

Votre appareil est en fait un émetteur-récepteur radio. Il a été conçu et fabriqué de façon à ne pas dépasser les normes d'exposition aux radiofréquences. Le DAS est une valeur qui correspond à la quantité relative d'énergie RF absorbée par la tête de l'utilisateur du dispositif sans fil.

L'indice DAS d'un appareil est obtenu par des tests, des mesures et des calculs complexes, il ne représente pas la quantité d'énergie RF émise par l'appareil. Tous les modèles d'appareil mobile sont testés en laboratoire à leur indice maximal dans des conditions rigoureuses. Lorsque l'appareil fonctionne, l'indice DAS de l'appareil peut être légèrement plus faible que le niveau indiqué à Industrie Canada. Ce fait est lié à une variété de facteurs, comme la proximité de l'antenne d'une station, la conception de l'appareil et d'autres facteurs. Ce qu'il

faut retenir, c'est que chaque appareil respecte des normes fédérales strictes. Les variations de l'indice DAS ne représentent pas des variations de la sécurité d'utilisation.

Tous les appareils doivent respecter la norme fédérale, qui comprend une marge de sécurité substantielle. Tel qu'indiqué plus haut, les variations de l'indice DAS entre les différents modèles d'appareil mobile ne représentent pas des variations de la sécurité d'utilisation. Les indices DAS égaux ou inférieurs à la norme fédérale de 1,6 W/kg sont considérés comme sécuritaires pour le public.

Les indices DAS connus les plus élevés pour le modèle SM-N910W8 sont :

**Tête : 1,08 W/kg**

**Corps : 1,05 W/kg**

Cet appareil a été testé et satisfait aux directives d'expositions aux fréquences radio lorsqu'elle est utilisée avec un accessoire qui ne contient aucun métal et qui place l'appareil mobile à 0,0 cm du corps.

### Renseignements pour le propriétaire

Les numéros de modèle, d'enregistrement et de série de l'appareil sont inscrits sur une plaque dans le logement de la pile. Inscrivez ces renseignements dans l'espace ci-dessous. Ils vous seront utiles si vous devez nous téléphoner au sujet de votre appareil.

Modèle : SM-N910W8

Numéro de série :



## Droits d'auteur

Copyright © 2014 Samsung Electronics

Ce mode d'emploi est protégé par les lois internationales sur les droits d'auteur.

Il est interdit de reproduire, distribuer, traduire ou transmettre sous quelque forme et par quelque moyen que ce soit, électronique ou mécanique, notamment par photocopie, enregistrement ou stockage dans un système de stockage et de recherche documentaire, tout ou partie de ce document, sans le consentement préalable écrit de Samsung Electronics.

## Marques

- SAMSUNG et le logo SAMSUNG sont des marques déposées de Samsung Electronics.
- Bluetooth® est une marque déposée de Bluetooth SIG, Inc.
- Wifi®, Wifi Protected Setup™, Wifi CERTIFIED Passpoint™, Wifi Direct™, Wifi CERTIFIED™ et le logo Wifi sont des marques déposées de Wifi Alliance.
- Toutes les autres marques et droits d'auteur demeurent la propriété de leurs propriétaires respectifs.

## Avis d'Industrie Canada

Cet appareil numérique de la classe B est conforme à la norme NMB-003 du Canada.

Le présent appareil est conforme aux CNR d'Industrie Canada applicables aux appareils radio exempts de licence. L'exploitation est autorisée aux deux conditions suivantes :

- (1) l'appareil ne doit pas produire de brouillage, et
- (2) l'utilisateur doit accepter tout brouillage radioélectrique subi par l'appareil, même si le brouillage est susceptible d'en compromettre le fonctionnement.